



భారతీయం

(జ్యోతిష, యోగ, సంస్కృత సరస్సు)



ప్రత్యేక సంచిక



భారతీయ సంపాదకీయం

జ్ఞానం, వెలుగు, కాంచి తదితరాలన్నీ సమావార్థకాలే. ఎక్కడైతే వెలుతురు ఉంటుందో అక్కడే వస్తు పరిజ్ఞానం త్వరగా సాధ్యమౌతుంది. వెలుతురులో పెరిగినవాడు జ్ఞానిగానూ, వెలుతురులో లేని వాడు అజ్ఞానిగానూ మారుతున్నాడు. ఇక్కడ జ్ఞానమనేది సహజజ్ఞానం కావచ్చు. ప్రాకృతిక జ్ఞానం కావచ్చు. కనిపిస్తున్న విషయాన్ని అర్థం చేసుకోవడం వ్యక్తి స్థాయిని బట్టి పెరిగిన వాతావరణాన్ని బట్టి తమ సంస్కారాలపై ఆధారపడి ఉంటుంది. అన్నీ అక్కడే ఉన్నా కొందరికి ఏమీ కనిపించక బాధపడుతుంటారు. వారికి మరొకరు మార్గదర్శకులు కావాలి. కొందరికి చూపించడం వల్ల కొందరికి చెప్పడం వల్ల కొందరికి దగ్గర ఉండి విస్తారమైన వివరణ ఇవ్వడం వల్ల వస్తు, విషయ జ్ఞానారులు కలుగుతుంటాయి. బోధించడం, వాస్తవ యోగ మొదలైన శాస్త్రాలన్నీ ఈ విధంగా ప్రకృతి విజ్ఞానాన్ని విప్పి చెప్పడానికి విషయ వివరణ చేయడానికి సహకరిస్తుంటాయి. ఈ శాస్త్రాల మూలరూపాలన్నీ సూత్రాలలో రూపొందించబడినా వాటి వివరణ తెలుసుకుంటే అనందం కలుగుతుంది. అంతేగాక ఆ యా సూత్రాల అవరణవల్ల శారీరక, మానసిక ఆవంధాలలో పాటు ప్రకృతిలో, స్పష్టిలో తమ స్థానం ఎటువంటిదో వ్యక్తికి తెలుస్తుంది. వ్యక్తి ఆనందాన్ని అనుభవించడానికి ఈ విజ్ఞానాల పరిచయం అత్యవశ్యకం.

తమ చుట్టూ ఉన్న వెలుగును గమనించలేని వ్యక్తి ఆంధకారమగుచుపోతాడు. సహజంగా చూపులేని వారు మనస్సు ద్వారా వెలుగును దర్శిస్తారు. చూపు ఉన్నా వివియోగించుకోలేని వారు, చూపి చూడనట్లుండి పట్టించుకోని వారు, అది వెలుగే కాదనేవారంతా జీవితానికి మార్గదర్శనాన్నిచ్చే విషయాలను అర్థం చేసుకోలేక కళ్ళున్నా గుడ్డివారువుతారు. సమాజమన్న తర్వాత అస్మిరకాలవారూ ఉంటారు కాబట్టి సాధ్యమైనంతవరకు ప్రతి ఒక్కరూ మరొకరికి వెలుగునందించే ప్రయత్నం చేస్తూ ఉండాలి. అటువంటి ప్రయత్నంలో భాగమే ఇటువంటి సమ్మేళనాలు. సమున్నత సంస్కృతి కల్గిన సంస్కృత భాషలోని శైజ్ఞానికాంశాలతో కలహిసి, యోగ, బోధిషాల సందేహాల నివృత్తులు చేయడానికి బోధిషాస్త్ర విజ్ఞాన సంస్థ చృతీయ వార్షికోత్సవం సందర్భంగా, వికాస భారతి, జీవన తత్వయోగ సంస్థల సహకారంతో, ఆంధ్రప్రదేశ్ ప్రభుత్వ సాంస్కృతిక శాఖ పర్యవేక్షణలో నిర్వహిస్తున్న ప్రత్యేక సదస్సు ఇది.

ఈ సదస్సులో ప్రత్యక్షంగా పాల్గొనలేని వారికోసం .. ఇంకా ఉపన్యాసాల సాధాన్ని అందరికీ అందజేసే సదుద్దేశంతో భారతీయ విజ్ఞానభాండాగారంగా ఈ భారతీయం అనే ప్రత్యేక సంచికను తీర్చి దిద్దడం జరిగింది. ఈ సదస్సు నిర్వహణకు, ఈ సంచికకు సహకారాన్ని అందించి వారి వారి ఉపన్యాస ప్రతులను, ఇతర వ్యాసాలను అందించిన ఆ యా వ్యాస కర్తలకు కృతజ్ఞతలు.

అత్యధికంగా సహకరించి, వెన్నంటి ప్రోత్సహించిన వేదవిజ్ఞాన ఛారిటబుల్ ట్రస్ట్, హైదరాబాద్ వారికి, శ్రీ చల్లా పోతుమందరం గారికి, శ్రీ ఎస్. గోపాలకృష్ణమ్ గారికి ప్రత్యేక కృతజ్ఞతలు.

రవీంద్రభారతిని అందించి సదస్సుకు ఆన్ని విధాలుగా తోడ్పడిన ఆంధ్రప్రదేశ్ సాంస్కృతిక శాఖ వారికి, ముఖ్య సంచాలకుల వారికి ప్రత్యేకంగా కృతజ్ఞతలను తెలియజేస్తున్నాం.

ముఖ్యంగా ఈ సంచిక నెలువడడానికి ప్రకటనలిచ్చిన ఆస్తులు, ఆలిమానులు, ప్రకటనకర్తలు, ప్రోత్సాహకులు, ముద్రాసకులు.... ప్రతి ఒక్కరికీ పేరు పేరునా ... ప్రత్యేక కృతజ్ఞతలు.

చిట్టచివరి విమిషంలోనైనా ఆవ్రతతో ముద్రించి ఇచ్చిన శ్రీసాయి ప్రాసెస్ అధినేత శ్రీ, రాజశేఖర్ రెడ్డి గారికి, వారి ముద్రణా బృందానికి ప్రత్యేక కృతజ్ఞతలు.

శాస్త్ర విషయాలను సరళం చేసి వాటిని సమాజానికి అందించే యా ప్రయత్నాలకు మీ సహకారం ఎల్లవేళలా ఇలాగే ఉండాలని, ఉంటుందని భావిస్తూ

- సంపాదక మండలి

అంధప్రదేశ్ ముఖ్యమంత్రి

మూవ్యక్తి డా॥ బి॥ఎస్. రాజశేఖర రెడ్డి గారికి.

భిన్న మానసిక పరిస్థితులు, విభిన్న కుటుంబ కర్మిక, సామాజిక పరిస్థితుల నేపథ్యంలో... కుల, మత, వర్గ, ప్రాంతీయ వైషమ్యాలలో నిత్యం ఉద్వేగాలకు లోనవుతున్న ఏడుకోట్ల ఆంధ్రుల యావస్థుందినీ ఏకకాలంలో సంవృష్టలను చేయుట సాధ్యం కాకపోయినప్పటికీ ఉన్నంతలో మీరు ఉన్నతంగా వ్యవహరిస్తూ సమస్యలను చాలా వరకు పరిష్కరించుచున్నందుకు చాలా సంతోషం.

నక్కలిజం, బెర్రరిజం, అవినీతి, లంచగొండితనం లాంటి దీర్ఘకాలసమస్యలను శాశ్వతంగా పరిష్కరించడానికి సమయం పడుతుంది.

ఇదిలా ఉంచితే, ఈ రోజులో నేను మీ దృష్టికి కీసుకురారలచిన సమస్య వీటన్నింటి కంటే మించినది.

ఈ సమస్య నక్కలిజంకంటే తీవ్రతరమైంది. ఎయిడ్స్ వ్యాధి కంటే భయంకరమైనది. అవినీతి కంటే ప్రమాదకరమైంది. లంచగొండితనం కంటే విషపూరితమైనది. ఇప్పటికే దాపక్రింద నీరులా పొకి జన జీవితాలను కకావికలం చేస్తూ చిరంతవీలా అయురారో గ్యాలతో వర్షిల్లుచున్నది.

ఇంత ఉరోద్ధాతానికి నిర్మాణాత్మకమైన కారణం ఉంది. ఈ సమస్య గురించి ప్రస్తావిస్తే 'ఇంతేనా' అనుకునే ప్రమాదం ఉంది. పైగా చూడటానికి భయంకరంగా కన్పించక సామాన్యంగా సాధువులా కన్పిస్తుంది. కనుక అందరూ దానిని దుష్ట ఆదరిస్తున్నారు. కానీ అది మేకవన్నెపులి. ఆ మేకవన్నె పులి పేరే 'రాస్తారోకో'. దీని బోబట్టువు 'బంద్' ఈ రెండు సమస్యల వలన భారతావనిలో నిరంతరం నిప్పులకుంపటే. ఒకప్పుడు మహానగరాలకు మాత్రమే పరిమితమైన 'రాస్తారోకో' 'బంద్'లు గత రెండు దశాబ్దాలలో జిల్లాలకు, మండల కేంద్రాలకు, మాకుమూల గ్రామాలకు సైతం ఎగబ్రాకాయి. ఈ రెండు సమస్యలూ జనం కనీకృ లాగి బాగా వుంజుకున్నాయి. జనాభా పెరిగే కొలదీ వ్యక్తి స్వేచ్ఛకు నిర్వచనం రూపాంతరం చెందుతోంది. ఒకరి స్వేచ్ఛ మరొకరి స్వేచ్ఛకు అటంకం కలుగకూడదనే ఉద్దేశంతోనే మనం చట్టాలు ఏర్పాటు చేసుకున్నాము. భారత రాజ్యాంగంలో కూడ పలు సవరణలు చోటు చేసుకున్నాయి.

ఒకప్పుడు ప్రమాదంలేని సారారణ అంశాలు సైతం కాలక్రమంలో ప్రాణాంతకమవటం మనం ప్రత్యక్షంగా చూస్తున్నాము. ఒక వ్యక్తి తన ప్రాథమిక హక్కుకు భంగం కలిగిందని భావించినపుడు ప్రజాస్వామ్యబద్ధంగా తన నిరసన తెలియజేయడంలో తప్పు లేదు. కానీ ఆ నిరసన మరికొందరి ప్రాథమిక హక్కులను కాలరాసే నిరంకుష అటవిక పోకడలతో ఉన్నట్లయితే కశ్చితంగా అది నేరమవుతుంది.

రాస్తారోకో / రైలే రోకో, బంద్... ఈ రెండూ నేరాలే...

ఒకప్పుడు జాతీయస్థాయిలో కోట్లమందికి సంబంధించిన అంశాల గురించిన హక్కుల పరిరక్షణ కొరకు మాత్రమే 'రాస్ట్రోకో' 'బండ్' వంటి కార్యక్రమాలు నిర్వహించే వారు. హిందీ పదాలైన వీటికి అర్థం రెండు దశాబ్దాల క్రితం వరకు ఉత్తరాది వారికి తప్ప దక్షిణాది వారికి తెలిసేది కాదు. కానీ, ఈనాడు మండ కేంద్రాలలో కూడా ప్రతి చిన్న సమస్యకూ రోడ్డెక్కడం, వాహనాల రాకపోకలను ప్రంభింపజేయడం ఆనవాయితీగా మారింది.

ఒక ఆగిపోయిన ట్రాఫిక్ లో హాస్పిటల్ కు వెళ్ళాల్సిన అర్థంబో కేసులూ, పరీక్షలు రాయాల్సిన విద్యార్థులూ, ఇంటర్వ్యూకు వెళ్ళాల్సిన నిరుద్యోగులు... ఇంకా ఎన్నెన్నో జీవన్మరణ సమస్యలతో ఉండేవారు అనేకులు. రాస్ట్రోకో ఎండరికో శాపంగా మారుతోంది.

'రాస్ట్రోకో' 'బండ్' జరిగిన అన్ని సమయాలలోనూ ఎంతమంది ఎన్నో విధాలుగా ఇబ్బందిపడుచున్నారనే విషయం అందరికీ తెలిసినదే అయినా వీటిని తీవ్ర సమస్యలుగా భావించకపోవడం వలనే సభ్యసమాజంలో అటవిక పోకడలు కలిగిన ఈ రెండు సమస్యలు సజీవంగా మనగలుగుచున్నాయి. ముందే మనవి చేసినట్లుగా కొన్ని సమస్యలు ఒక్క రోజులో పరిష్కరింపబడేవి కావు. పైగా ఆ కొన్ని సమస్యలతో మరికొన్ని ఉపసమస్యలు ముడిపడి ఉన్నాయి.

కానీ, 'రాస్ట్రోకో' 'బండ్' లాంటి సమస్యలను, శాశ్వతంగా తొలగించడం మీ చేతులలో ఉన్నది. జనాభా విపరీతంగా పెరిగిన ఈ పరిస్థితులలో 'రాస్ట్రోకో' 'బండ్' లాంటి వాదినీ ఇంకా...ఇంకా... ఉపేక్షించడం వలన ముందుముందు ఎన్నెన్నో అపాంఛనీయ సంఘటనలు రోటుచేసుకునే అవకాశం ఉన్నది.

ఎవరైనా తమ అసంతృప్తిని నిరసనలను 'పల్లెల్యాట్టలు ధరించి మౌనంగా తమ విడులను నిర్వర్తించడం' ద్వారా ప్రకటించడం అత్యంత నాగరికమైన పద్ధతి.

తమ హక్కులకు భంగం కలిగిందని తమ అటవిక చర్య రాస్ట్రోకో పేరుతో వాహనాలను గంటల తరబడి ఆపి అరచి గగ్గోలు పెట్టే నిరసనకారులకు ఆ నిలిచిపోయిన వాహనాలలో ఉన్నవారికీ హక్కులుంటాయని విస్మరిస్తే ఎలా...?

భారతదేశం మొత్తం సంగతి అలా ఉంచితే...

మన రాష్ట్రం వరకు ఈ 'రాస్ట్రోకో' 'బండ్'లను అరికట్టేందుకు మీరు ప్రభుత్వపరంగా ఒక చట్టం తీసుకువస్తారని ఆశిస్తూ విన్నవించుకుంటున్నాను. పరిపాలనలో నవ్యత చూపిస్తున్న మీ ప్రభుత్వహయాంలో 'రాస్ట్రోకో' 'బండ్'లకు స్వస్తి చెప్పే చట్టం తీసుకువచ్చి తద్వారా చరిత్రలో మీ పేరు శాశ్వతంగా నిలిచిపోవాలని ఆకాంక్షిస్తున్నాను.

చండీక పాంఛ-శివరావు

ఫోన్ : 98497 23708

అంధప్రదేశ్ ముఖ్యమంత్రి

ముఖ్యత్రి డా॥ నైఎస్ రాజశేఖర రెడ్డి గారికి.

మీరు తొలిసారిగా ముఖ్యమంత్రి పదవీ బాధ్యతలు స్వీకరించినప్పటినుండి ఇప్పటి వరకు విసుగు, విరామం లేకుండా రాస్ట్రాభివృద్ధికోసం పనిచేస్తూనే ఉన్నారు. ప్రజా శ్రేయస్సు కొరకు మీరు ప్రవేశపెట్టినన్ని వధికాలు గతంలో ఏ ముఖ్యమంత్రి ప్రవేశపెట్ట లేదనే విషయం కూడా ఆందరికీ తెలిసిందే!

ఇతరుల అభిప్రాయాలను లోతుగా పరిశీలించే మీరు, అందులో ఆచరణకు ఇబ్బంది లేని అలశల ఉండి, అది పదిమందికీ ఉపయోగపడేదైతే తప్పకుండా అమలు చేస్తారని నమ్ముతూ ఈ లేఖ రాస్తున్నాను.

రాష్ట్రంలో నక్కలైట్లు సృష్టిస్తున్న విధ్వంసం, అలాగే ఎన్కౌంటర్లు, వీటి వలన జరిగే నష్టాలను లెక్కించడం, జన జీవన ప్రవంతిలో కలవండని నక్కలైట్లకు పిలుపు ఇవ్వటం - ఈ తంతు మామూలుగా జరగటంతప్ప ఇంతకుమించి పురోగతి సాధించిందే ముంది? కొన్ని దశాబ్దాలుగా నలుగురున్న ఈ సమస్య కేవలం రెండు రోజుల చర్చల వలన పరిష్కారమవుతుందా?

దీనికి పరిష్కారం ఆలోచించే ముందు, అసలు సమస్యను సునిశితంగా పరిశీలించి, విశ్లేషించుకోవలసిన అవసరం ఎంతైనా ఉంది.

నిజానికి మనుష్యులలో అనాదినుండి ఈ విధ్వంసకర ప్రవృత్తి ఉంటూనే ఉంది. ఆధునిక అయుధాలు, పరికరాలు వాడుకలోకి రావటంతో విధ్వంసస్థాయి మరింత మోలాడు పెరిగిందే గాని తగ్గలేదు. అసలు విధ్వంసకర చేష్టలు అనేవి క్రొత్త కాదు. పల్లెటూర్లలో రాత్రివేళ వరికుప్పలు తగులబెట్టే వాడిలోనూ, మందుపాతర ఉపయోగించి పోలీస్ స్టేషన్లను పేల్చేసే వాడిలోనూ కామనోగా ఉన్న విధ్వంసకర ప్రవృత్తి ఒక్కలే.

వ్యక్తి తన మనసులో కలిగిన సంకల్పాలకు అనుగుణంగా ప్రవర్తిస్తాడు. వ్యక్తిలో కలిగే దుష్ట సంకల్పాలను నియంత్రించగలిగే 'శక్తి'ని మనం అభివృద్ధి పరచనంతకాలం... భయపెట్టినా, బ్రతిమాలినా ఆ వ్యక్తి మారే అవకాశం ఎంతమాత్రం లేదు. ఒకసారి లోతుగా ఆలోచిస్తే ఇందులో వాస్తవం మీకే బోధపడుతుంది.

అలాంటి వ్యక్తుల మనస్సులలో ఉచ్చాత్తన ఎగిసిపడే విధ్వంసకర ఆలోచనా తరంగాలు సంకల్పాలుగా రూపాంతరం చెందకముందే అంతురదశలో నిర్వీర్యం చేయటమొక్కటే దీనికి సరైన మరయు శాశ్వత పరిష్కారం. మనుషులు ఒకరివలన ఒకరు ప్రభావికమవటం అందరూ అంగీకరించగలిగే వాస్తవం. అలాగే చదివే పుస్తకాలు, చూసే దృశ్యాలు, పరిసరాలు మనుష్యుల మీద ప్రభావం చూపటం కూడా తెలిసిన విషయమే.

అంటే ఒక వ్యక్తి 'ఒకానొక' నైజగుణం కలిగి ఉండగా, దీనికి అతీతంగా మరొక భావ ప్రేరణకు లోనై తాత్కాలికంగానైనా కొత్తవ్యక్తిగా రూపాంతరం చెందుతున్నాడని అర్థం.

తామన జనులంతా కూడా సాత్వికంగా మారి ఆగమంతా వసుదైక కుటుంబంగా వర్ధిల్లాలనే సదుద్దేశంతోనే మన పూర్వికులు గురుకుల వ్యవస్థను రూపొందించారు. తామన జనులంతా బాల్యం నుండి యౌవనకాలం వరకు విద్యాభ్యాస నిమిత్తం గురువుతో సన్నిహితంగా ఉండడం వలన గురువుయొక్క కాంతి ప్రసరింపబడి తామనునిలో కూడా సాత్వికాంశ (మంచి భావన) ప్రవేశపెట్టబడుతోంది. తద్వారా భవిష్యత్తులో తన నైజగుణాన్ని వదులుకోలేకపోయినా, గురువు నుంచి తీసుకోబడిన కాంతి ఆతడిని విపరీత పోకడలకు పోకుండా అదుపులో ఉంచుతుంది. అందుకే విద్యాబుద్ధులు అనే నానుడి ఏర్పడింది. సమతౌల్యంతో గూడిన ఆరోగ్యవంతమైన సమాజం విద్యావ్యవస్థ సవ్యంగా ఉన్నప్పుడే సాధ్యం.

సమస్త ప్రకృతిని వినయంతో మాత్రమే పరిపూర్ణంగా జయించగలమనే సత్యం మీకు తెలియని కాదు.

శాలుక సక్తలైట్ల నిర్మూలనమీర గాక సక్తలైట్ల పెరుగుదలను నియంత్రించండి. అప్పుడు మీరు సగం విజయం సాధించినట్లే!

ఇందుకు మనం ప్రచార మాధ్యమాలకు కొంత 'నిబద్ధత'ను నేర్పించాల్సిన అవసరం ఎంతైనా ఉంది. దృశ్యమాధ్యమం ద్వారా నేరాలు ఘోరాలు ప్రసారం చేయటం, పత్రికల వారికి పోలీసులు నేరవార్తలను సరఫరాచేయటం నిలిపివేయాలి. ఈ వార్తలతోనూ, దృశ్యాలతోనూ, జనం మెదళ్ళను వినోదాన్ని నింపటం విజ్ఞానం కాదనే సత్యం తెలియనిదేమీ కాదు.

ఇక రెండో అంశం ఏమంటే.... మత ప్రవక్తలను, పీఠాధిపతులను, స్వచ్ఛంద సంస్థలవారినీ, విద్యావంతులను, అందరినీ పిలవండి. సక్తలైట్ల ప్రభావిత ప్రాంతాలలో వీరి కార్యక్రమాలు ప్రారంభించమని కోరండి. సద్భావనాతరంగాల విస్తృత వ్యాప్తి కొరకు విశేష కృషి చేయండి. వారి మాససిక ప్రవృత్తిలో మార్పుకోసం కృషిచేయటంతోపాటు భౌతిక అవసరాలు గుర్తించి, వారి నిజమైన సమస్యలేమిటో సావధానంగా చినండి. విన్నవెంటనే వేగిరపడి ఏదో ఒక ప్రకటన చేయకుండా... "రాష్ట్ర ముఖ్యమంత్రి అయినంత మాత్రాన ఏ నిర్ణయం పడితే ఆ నిర్ణయం ఎప్పుడు పడితే అప్పుడు అమలు చేయటం సాధ్యం కాదనే వాస్తవం వారికి సానునయంగా చెప్పి వీలైనంత త్వరలో వారి సమస్యలను పరిష్కరిస్తామని నిజాయితీగా చెప్పండి."

ఈ లేఖలో ఏమైనా పొరపాట్లు దొర్లి ఉంటే, నా వ్యక్తీకరణ లోపంగా భావించి, సారాంశం మాత్రం స్వీకరించవలసినదిగా మనవి.

చండిక పాంచ-శతరావు

ఫోన్ : 99497 23708

భారతీయ సూత్ర

భారతీయాత్మ - శ్రీ సామవేదం పబ్లికేషన్స్	1
అనుభవజ్ఞానం - ఏకాత్మ భావన - డా॥సి.వి.టి. సుబ్రహ్మణ్యం	3
వ్రత్యక పరిశీలనలో నైదనతార - డా॥ వి.టి.ఎస్.శర్మ	5
యోగశాస్త్ర పరిచయం - శ్రీ సి.వి.టి.సుబ్రహ్మణ్య శాస్త్రి	7
జ్యోతిషం - అనుభవ సత్యాలు - శ్రీ పి.వి.కె.పున్నేశ్వరరావు	11
యోగ జ్యోతిషం - డా॥ సిహెచ్.శివరామకృష్ణ శర్మ	16
జ్యోతిషం-అనందసారకం - శ్రీమతి డి.వి.ఎస్. సుబ్బలక్ష్మి	19
దుస్థానాలు - చారిత్ర స్థానాలు - శ్రీ బీమా సాంబశివరావు	23
జాతకచక్ర పరిశీలన - ఆయుర్దాయం - మారక రశానిర్ణయం - శ్రీ వి.వి.టి.ఎస్.వి. మోహనకృష్ణ	29
మధుమేహవ్యాధి - జ్యోతిషం - పరిహారక్రియలు - శ్రీ కె.విష్ణుశర్మ	35
జ్యోతిషశాస్త్రం - వ్రత్యమార్గం - శ్రీ పి.వి.రమణాచార్యులు	41
వాగ్దాన మకరందం - శ్రీ గుంటూరు అనంతనారాయణ	43
శాంతిప్రక్రియలు - సహాయకత - శ్రీ శ్రీనివాస ఫణింద్ర జదిరాజు	47
వార్షిక రామాయణంలో జ్యోతిషాంశాలు - శ్రీ భోగరాజు వాసుదేవమూర్తి	53
రాంబంటు అంజనేయుడు - శ్రీమతి గుడిపెల్లి అనితకృష్ణ	57
లంఛనయోగం - ఒక పరామర్శ - శ్రీమతి సిద్ధవరం సంద్యాలమ్మ	59
గోమహిమ - శ్రీమతి ఎ. పార్వతి	67
యోగములు - ఒక పరిశీలన - శ్రీ మాచవరపు గోపీకృష్ణ	71
నవగ్రహ ప్రీతి ముద్రలు - శ్రీ వజ్రాల వెంకటసుబ్బయ్య	73
ఆయురారోగ్యానికి అందరికీ యోగ - డా॥ పి.జి.కృష్ణమూర్తి	77
వివాహం - కుట్రదోష విచారణ - ప్రొఫెసర్ డి.ఎల్.ఎస్.మూర్తి	81
విద్యారాజసుపూజ్యతే... శ్రీమతి ఎన్. సుమతీల	87
సర్పంతాన ఫలావాప్యర్థం ... శ్రీ చేటియ్యం క్రాంతి కిరణ్ శర్మ	89
విద్యుష్ట పంచాంగ గణితం - లక్ష్మీనాథాయల బహుమతి - శ్రీ శ్రీనివాస గార్లెయ	91
అన్నం-ప్రాణాహారుల ప్రాధాన్యం - శ్రీ పి.వై.వి.వి.రామాంజనేయ శర్మ	95
విజ్ఞానం- బగోళ విజ్ఞానం - విశ్వకళ్యాణి	99
ధర్మోరక్షణ రక్షిణ: - శ్రీ జి.సురేష్‌బాబు	105
వృక్షోరక్షణ రక్షిణ: - శ్రీ శ్రీనివాస శర్మ	107
వేదాలలో గణిత విజ్ఞానం - శ్రీ రేమెళ్ళ అవధానులు	113
కాలచక్రదళ - పరిశీలన - శ్రీ కొట్లవారి సర్వరాజేశ్వర రావు	119
భారతీయ సంస్కృతి - సంస్కృతం - శ్రీమతి చామర్తి కమలా ఉమామహేశ్వర రావు	125
జ్యోతిర్నాట్యం (అత్యుజ్జ్వలమనే గొల్లకలాపం) - శ్రీ భాగవతుల లక్ష్మీనరసింహం	127
వేదే విజ్ఞానమ్ - ఆచార్య నరేంద్ర శాస్త్రి	135
సింహాపలోకనమ్ - శ్రీ అంబాశం పార్థసారథి	137
Eclipse of Luminary impact - Earth quakes(Taunam!) - A Case study - Sri Y.V.Ravi	143
Hindu Philosophical approach to Astrology - Acharya Bhawan BRV Tatavarthy	147
The Vastu way to better Prosperity - Sri T. Narasimha Rao	151
Corporate and Financial Astrology - Sri Amaranatha Sastry	155
జ్యోతిర్మయం వాఙ్మయం - డా॥ సాగి కమలాశర శర్మ	161

చారిత్రము

బట్టి ఆగమ ప్రమాణమున్నదని కాని, అట్టి ప్రమాణం జ్యోతిశ్శాస్త్రానికి నాంది అనికాని ఇతర దేశస్థులకు తెలియదు. ఇంతవరకును మనం జ్యోతిశ్శాస్త్రానికి యోగ శాస్త్రానికి ఉన్న సంబంధాన్ని స్ఫారీపులాక న్యాయంగా (కార్మిక) తెలుసుకున్నాం.

పాఠంబల యోగసూత్రాల్లో విభాగపాదంలో అనేక నిర్దేశక్తుల గూర్చి వివరించబడింది. అదిమ, మహిమ, గరిమ, లఘిమ, ప్రాప్తి, ప్రాకామ్య, ఈశక్యం, పశిత్వం అనే అష్టసిద్ధులను ఏవిధంగా బాధించుకోగలమో చెప్పబడింది. ఇంకా అశాశీమనం, దూరక్రవణం, దూర వస్తుదర్శనం, అతి సూక్ష్మవస్తుదర్శనం, పరేంగితజ్ఞానం, పరచిత్తజ్ఞానం, పరకాయ ప్రవేశం అనే తక్కువే కాక ఇతరమైన అనేక తక్కులు చెప్పబడినాయి. పంచభూతాలకు అతీతత్వం అంటే అకాశం, వాయువు, అగ్ని నీరు, భూమి అనే పదార్థాలు మనను ఏవిధంగా బాధించలేనివిగా

ఉండడం అనే మహాశక్తిని పొందే పద్ధతి కూడా వివరించ బడింది. ఈ సందర్భంలో ముఖ్యంగా చెప్పేదేమిటంటే సూక్ష్మాన్ని కోరే మానవుడు ఈ తక్కులను క్షుణ్ణప్రాయంగా విసర్జించి, అస్సమయ, మనోమయ, ప్రాణమయ, విజ్ఞాన మయ శోకాలు దాటి బ్రహ్మానంద స్వరూపమైన అత్మ జ్ఞానాన్ని పొందడానికి లక్ష్యంగా తీసుకొని ముందుగా అంటే అత్మజ్ఞానసిద్ధికొరకు ప్రయత్నం చేయాలని స్పష్టంగా చెప్పారు. ఎందువలనంటే ఈ నిర్దేశక్తులన్నీ సమారి యందు ఉపసర్గలు అనగా అత్మజ్ఞానానికి అడ్డంకు లవుతాయి. బాహ్యానికి వచ్చినపుడు ఇవి నిర్దేశక్తులు కావచ్చు. అందువల్లనే శ్రీ రామకృష్ణ పరమహంస సిద్ధులన్నియూ మోక్షమార్గంలో పయనమైన వలలు అని చెప్పియున్నారు.

ఈ నిర్దేశక్తులన్నింటినీ ప్రక్కకు నెట్టి స్వాత్మనందం పొందడం ఈ యోగశాస్త్రానికి లక్ష్యం.

భారతీయం

జ్యోతిషం - అనుభవ పత్యాలు

పి.వి. నర్సాiah శిరోమణి

పి.వి.కె. పున్నెక్కరరావు

నాకు ప్రప్రథమంగా 1948లో మా గురువుగారు శ్రీ మాచిరాజు వెంకటేశ్వర్లు గారి (సర్వాపురం, మా.గో. తిల్లా) ద్వారా జ్యోతిషశాస్త్రంలో అక్షరాభ్యాసం జరిగింది. అప్పటినుంచి ఇప్పటివరకు ఏదోవిధంగా జ్యోతిషంలో కృషి చేస్తున్నాను. జ్యోతిషం అపారమైన శాస్త్రం. శాస్త్రీయ గ్రంథాలు అనేకం ఉన్నాయి. ఏ శాస్త్రమైనా అనుభవంలో పెట్టితేనే తప్ప శాస్త్రం శాస్త్రంగానే ఉండిపోతుంది. కనుక నా జీవితంలో సాధ్యమైనంతవరకు జ్యోతిషం వాస్తవికంగా ఉపయోగపడేటట్లుగా చూచేవాణ్ణి. అదేవిధంగా చాలావరకు జరిగింది.

నేను స్టేట్ బ్యాంక్ ఆఫ్ హైదరాబాద్ లో 38 సంవత్సరాలు పనిచేసి 1984లో రిటైర్మెంట్ చేశాను. పదవీ బాధ్యతలవల్ల జ్యోతిషంలో ఎక్కువ కృషిచేయలేక పోయాను. జనవరి 1984 నుండి మా రెండవ గురువు గారు శ్రీ కరవది హరిహరరావుగారి ద్వారా కృష్ణమూర్తి వద్దటిని నేర్చుకొనడాని ప్రకారం ఫలితాలు చెప్పుతూ ఉంటే చాలావరకు నిజమౌతూ వచ్చాయి.

ఏ పద్ధతి అయినా ఆ పద్ధతిని చక్కగా అకలింపు చేసుకొని ఉపయోగంలో పెట్టితే చక్కగా రాణిస్తుంది.

1. ఏప్రిల్ 1984లో ఒక స్నేహితుడు నా దగ్గరకు వచ్చి తన కుమార్తెకు 34 సంవత్సరాలు. ఎన్ని సంబంధాలు చూచినా కుదరటంలేదు అని చెప్పాడు. ఎవరో జ్యోతిషుని కనుక్కుంటే ఆ అమ్మాయికి అసలు వివాహం కాదని చెప్పాడట. నేను ఆ అమ్మాయి జాతక చక్రం వేసి పరిశీలించి వివాహం తప్పక నవంబరు 1987లో అవుతుందని చెప్పాను. ఫిబ్రవరి 1988లో ఆ అమ్మాయికి

వివాహం జరిగింది. ఆలస్య వివాహం విషయంలో ఆ జాతకంలో శని ప్రమేయం ఉన్నప్పుడు శని దశలోగాని, శని భుక్తిలోగాని, శని అంతరదశలోగాని, వివాహానికి సంబంధించిన ఇతర గ్రహాల భుక్తి అంతర్దలలో గాని ఈ దశాభుక్తి అంతర్దల సంయుక్తకాలంలో ఈ గ్రహాలు ఏటి వక్షత్రాలలోనే సంపరిస్తున్నప్పుడు వివాహం జరుగుతుంది. శనిగ్రహం ఇతర గ్రహాలను ఫలితం ఇవ్వనియ్యకుండా తన దశాభుక్తి, అంతర్దశలలో యిస్తాడు. అంతవరకు వేచి ఉండవలసివచ్చింది.

2. జూన్ 1985లో ఒకరను తన తల్లికి చాలా సుస్తగా ఉన్నదనిన్నీ, హైద్రాబాదు వర్సింగ్ హోమ్ లో తేర్చించినారని ఆమె ఆరోగ్యం ఎట్లా ఉంటుందని అడిగాడు. ఆ తని దగ్గర ఒక నెంబరు రీసుకొని ప్రశ్న చక్రం వేసి పరిశీలించి ఆమెకు చాలా ప్రమాదస్థితిలో ఉన్నది. దీనివందం కష్టం అని చెప్పాను. ఆమెకు సెరిబ్రల్ హెమరేజ్ కావచ్చు అని చెప్పాను. ఆ ఆసుపత్రిలో చుగ్గురు డాక్టర్లు చూచి ఒకతను డి.టి. అనిన్నీ, ఇంకొకతను క్యాన్సర్ అనిన్నీ మరొకతను రివర్ ప్రాజ్జెమ్ అనిన్నీ చెప్పి ఏవో ఏతీకలు చేసి చివరకు జూలై 1985లో అనుషతి నుంచి విడుదల చేసి ఇతరత్రా చికిత్స చేయించు కోమని చెప్పాడు. ఆమె ఇంటికి వచ్చిన 2 లేక 3 రోజులలో మర్ణాప్నాం భోజనం చేసి కుర్చీలో కూర్చుని అకస్మాత్తుగా ముక్కులోనుంచి, నోటిలోనుంచి రక్తం కక్కుకొని ప్రాణం విడిచినది. ఈ విషయంలో తనూభావాధిపతీయ మరియు మారక స్థానాధిపతుల సంబంధం ఉండి వారి దశా, భుక్తి, అంతర్దశ గదయచున్నట్లైతే మారకం జరుగుతుంది.

జ్యోతిషాన్ని విజ్ఞానం - ప్రత్యేక సంచిక

భారతీయం

3. 1986లో నేను ఉత్తర హిందూస్థానంలో యు.పి.లో మీర్జాపూర్ జిల్లాలో శక్తివగర్లో మా రెండవ అమ్మాయిని, పిల్లలను చూడడానికి వెళ్ళాను. అక్కడ మా అమ్మని స్నేహితుడు నా దగ్గరకు వచ్చి తన ఆరోగ్యం బాగా బేదని ఎల్లా ఉంటుందో చెప్పమని అడిగాడు. అప్పుడు వినాయకచవితికి మూడు రోజుల ముందర పండుగ వెళ్ళాక చెప్పవచ్చు గదా అని అతన్ని 4 రోజుల తర్వాత రమ్మన్నాను. ఈలోగా తీరికగా ఉన్నానుగదా అని కె.పి.పద్మతి ప్రకారం అతని దగ్గర తీసుకొన్న నెంబరు ప్రకారం ప్రశ్న సమయానికి ప్రశ్నపత్రం వేసి చూచాను. దానిలో అతనికి కొద్దిరోజులలో ప్రమాదం జరిగే సూచనలు కనబడుతున్నాయి. వెంటనే మా అమ్మనిలో అతను చాలా జాగ్రత్తగా స్కూటర్ నడపాలి. వారం రోజులలో అతనికి ఒక ప్రమాదం జరిగే సూచనలు కనబడుతున్నాయి అని కరుకు పెట్టాను. అప్పటికి 4 కిలోమీటర్ల దూరంలో ఉంది. నడక కష్టం కదా అని చెప్పాడు. తరువాత 5 రోజులకు అతను స్కూటర్లో పోతూ ఉంటే బ్రేకులు చెడిపోయి దారిలో ఒక నిలబడి ఉన్న లాండ్ గుడ్డాడు. స్కూటర్ క్రింద వడిపోయి చెడిపోయింది. తనకు కొద్దిపాటి రెబ్బలు మాత్రము తగిలాయి. అతను వెంటనే మా ఇంటికివచ్చి జరిగింది చెప్పి ముందుగా చెప్పడంవల్ల ఎంత జాగ్రత్తగా నడిపినా బ్రేకులు ఫేయిల్ అయి ప్రమాదం జరిగింది. వంటికి మాత్రం చిన్నదిన్న గాయాలు మాత్రమే తగిలాయి, కాని బండి మాత్రం పూర్తిగా చెడిపోయింది అని చెప్పాడు. కృష్ణమూర్తి పద్మతిలో 8వ భావంవల్ల ప్రమోదాలు, అకస్మిక మరణాలు, అకస్మికరోగాలు సూచిస్తాయి. 12వ భావం వల్ల అనుపత్రలో చికిత్సను సూచిస్తాయి. కుజుడు ప్రమాదాలకు కారకుడు, కుజునకు 8వ భావంతో ఏవిధమైన సంబంధం ఉన్నా అదే పమయంలో 1వ భావం (తనూభావం)లో సంబంధం ఉంటేగాని అకస్మిక రోగంగాని వచ్చే అవకాశం ఉంది. 12వ భావం

డ్రీటిమెంట్. 5వ భావంగాని, 11వ భావంగాని రోగం చికిత్స వల్ల నయమవటం. 5 లేక 11 భావాలకు సంబంధం లేకుండా మారక స్థానాలైన 2,7 భావాలకు సంబంధం ఉంది. 8వ భావానికి కూడా సంబంధం ఉంది. వారి దశాభుక్తి, అంతర్గతలు జరుగుతున్నట్లైతే మరణం సంభవించవచ్చు.

4. తరువాత కొద్ది రోజులకు నేను ఢిల్లీలో మా పెద్దమ్మాయి దగ్గరకు వెళ్ళాను. అతను కూడా వేరే అప్పీను పనిమీర ఢిల్లీకి వచ్చి, ఒక నెంబరు యిచ్చి ఢిల్లీ జెనలవ్ మెంట్ అథారిటీ వారికి రూ 2 లక్షలు ఒక ఫైల్ కొరకు కట్టాడని 2 సెలెక్షన్లైనా ఫైల్ స్వాధీనం చేయలేదని ఎప్పుడు వస్తుందో చెప్పమని అడిగినారు నేను ఆ నెంబరు ప్రకారం ప్రశ్నపత్రం వేసి చూసాను. ఇంకా 18 నెలల్లో ఫైల్ స్వాధీనం చేస్తారని చెప్పాను. నేను చెప్పినట్లుగానే 18లేక 20 నెలలకు స్వాధీనం చేసారని చెబుతుంది.

5. జనవరి 1990లో మా బ్యాంకులో అసిస్టెంట్ అనరల్ మేనేజర్ గా పని చేస్తున్న మిత్రుడు నా దగ్గరకు వచ్చి తనకు జనరల్ మేనేజర్ గా ప్రమోషన్ వస్తుందా, లేదా? వస్తే ఎప్పుడు వస్తుంది అని అడిగాడు. ఆ జి.ఎమ్. పకవికి ముగ్గురు మాత్రమే అర్హులు. అందులో ఒకరినే తీసుకుంటారు. ఇతని జాతకచక్రం చూచి ఇతనికే తప్పకుండా ఏప్రిల్ నెలలో వస్తుందని చెప్పాను. అదే విధంగా ఇతనికి మాత్రమే ప్రమోషన్ లభించింది. ఏప్రిల్ లోనే లభించింది. ఈ విషయంలో 10వ భావంయొక్క సబ్ లార్ 11వ భావానికి సంబంధం ఉంటే తప్పకుండా లభిస్తుంది. 2వ భావం ధనానికి సంబంధం కనుక ప్రమోషన్ వల్ల ధనము, 10వ భావంవల్ల పదవీ, 11వ భావం వల్ల లాభం జరుగుతుంది. కనుక 2,6,11 భావకారకులు వారి దశాభుక్తి అంతర్గతలలో ఉమ్మడిగా ప్రమోషన్ యిస్తారు.

త్యోతియాస్తు విజ్ఞానం - ప్రత్యేక సంచిక

చారిత్రం

6. ఆగస్టు 2004లో ఒకతను తన మూడవ కుమారుడు బొంబాయిలో చార్లెడ్ అండ్ గ్రీండ్ బ్యాంక్లో వైస్ ప్రెసిడెంటుగా పనిచేస్తున్నాడని, చార్లెడ్ బ్యాంక్ మరియు గ్రీండ్ బ్యాంక్ ఈ రెండింటినీ కలిపినప్పుడు ఆరను ఏదో తప్పు నిర్ణయం తీసుకున్నాడని పై అధికారులు ఇతనిపైన కఠిన చర్య తీసుకోవాలని చూస్తున్నారని, చివరకు ఏ విధంగా ఉంటుందని అడిగినారు. అదని జాతక చక్రంవేసి పరిశీలించిన తర్వాత అతని ఉద్యోగానికి ఏ ముప్పు కలగదని, ఏదో కొంతెం జరిమానాగాని, ఒక ఇంక్రిమెంటు తగ్గించడంగాని జరుగవచ్చు లేదా బదిలీ అయ్యే సూచనలున్నాయని అది అక్టోబరులో ఆరుగవచ్చునని చెప్పాను. నేను చెప్పినట్లుగానే జరిగిందట. అతనికి జడివరలో రికార్డు బాగుందని మొదటి తప్పిదంగా పరిగణించి వార్షింగ్ యిచ్చి, మద్రాసుకు వైస్ ప్రెసిడెంటుగానే బదిలీ చేసారు. జరిమానాగాని, ఇంక్రిమెంటు ఆపుదలగాని రేయలేదు. బదిలీ మాత్రం జరిగింది ఇప్పుడు మద్రాసులో పనిచేస్తున్నాడు. అక్టోబరులోనే బదిలీ అయ్యింది. ఈ విషయంలో 3,9,12 భావాలు బదిలీకి, 1వ స్థానం ధనసప్తం (1వ భావం 2వ భావానికి వ్యయం గనుక) 5వ భావం (శిక్ష) కూడా చూడాలి. 5వ భావం సవ్ లాథ్ 10వ భావానికి సంబంధం ఉంది 11వ భావానికి కూడా సంబంధం ఉంటే శిక్ష ఉండదు.

7 నేను యింకా ఇద్దరు కలిసి జూలై 1997లో మలేషియాకు వెళ్లి 22 రోజులు అక్కడ ఉండి తిరిగి వచ్చాము. ఈ ముగ్గురి జాతకాలలో విదేశయానం ఉంది. అదే కాలంలో ముగ్గురి జాతకాలలో విదేశయానం సూచనలు కనబడుతున్నవి. గ్రహాలు వేరైనా, 3,9,12 భావాలు విదేశయానమునకు చూడాలి. ఏ గ్రహాలైనా 3,9,12 భావాల సంబంధం ఉంది వారివారి దశాభుక్తి

అంతర్జాలలో సంయుక్తగా ఆ గ్రహాలు వారి నక్షత్రాలలో సంచరించుచున్నప్పుడే ఆ సంఘటన జరుగుతుంది.

పైన ఉన్నవి ఉదాహరణలు మాత్రమే. ఇట్లా చాలా ఉన్నాయి. కృష్ణమూర్తి పద్ధతిలో ఏ జాతకాలైనా, ప్రశ్న కుండలులైనా ఒకే పద్ధతిలో క్షుణ్ణంగా పరిశీలించి ఫలితాలు రూపొందిస్తూ, ఫలితం కాలమును గుర్తించి చక్కగా చెప్పవచ్చును.

ఈ విధంగా జూలై 1997లో మలేషియాలో 21 రోజులపాటు కృష్ణమూర్తి పద్ధతిని 33 మందికి నేర్పించి వారిలో ఉత్సాహాన్ని కలిగించినాము. వారుందరూ జడివరకి కొద్దిగా జ్యోతిషంలో ప్రవేశం ఉన్నవారే. కృష్ణమూర్తి పద్ధతిని క్షుణ్ణంగా నేర్పించి అనుభవంలోకి పెట్టించినాము. 1999లో నేను, యింకా ఇరుగుండు శిష్యులతో అహమ్మదాబాదు (గుజరాత్)లో 91 మందికి 4 రోజుల ప్రోగ్రామ్, సెప్టెంబర్ 2002లో జైపూర్ (రాజస్థాన్)లో 63 మందికి 8 రోజుల ప్రోగ్రామ్ పెట్టి కృష్ణమూర్తి పద్ధతిని నేర్పించి వారిని కూడా అనుభవంలోకి పెట్టాము. జ్యోతిషంలో ఆచరణలో పెట్టి అనుభవాన్ని పెంచుకొని కృతార్థులు కావచ్చును.

1986నుండి ఇప్పటివరకు సుమారు 500కు పైగా విద్యార్థులకు జ్యోతిషంలో ప్రవేశం కల్పించి, శిక్షణ యిచ్చి వారినే ఫలితాలు చెప్పించుచున్నాము. ఇది నాకు మానసికంగా తృప్తి కలుగుచున్నది. నాకు యివ్వేదూ 81 సంవత్సరములు. నా శేష జీవితాన్ని యిట్లాగే గడపాలని భగవంతుడు నన్ను అనుగ్రహించాలని భగవంతుని ప్రార్థించుచున్నాను.

నాకు ఈ అవకాశాన్ని యిచ్చిన గురుకుటుంబాలు శ్రీ సి.వి.టి. మద్రాస్ విశ్వవిద్యాలయానికి తదితర కార్యవర్గంవారికి నా కృతజ్ఞతాభివందనములు.

భారతీయం

యోగ జ్యోతిషం

డా॥ సిహెచ్. శివరామకృష్ణశర్మ

జ్యోతిషాస్త్రంలో యోగాలున్నాయి. కాని ఈ వ్యాసంలో వాటిని గురించి ప్రస్తావించటం లేదు. మంత్ర శాస్త్రానికి మంత్రయోగమనే వ్యవహారం ఉంది. దానిలో జ్యోతిషాంశాల గూర్చి ఈ వ్యాసంలో ప్రస్తావనముంది. వేరు వేరు శాస్త్రాలలో సంబంధం గల అంశాలను పరస్పర సమన్వయం చేయటం వల్ల కొన్ని సంశయాలు తీరతాయి.

మంత్రశాస్త్రంలో శ్రీవిద్యకు చాలా ప్రాధాన్యముంది. శ్రీవిద్యకు న్యాసవిద్య అంగం. న్యాసాలలో గ్రహన్యాసం, నక్షత్రన్యాసం, రాశిన్యాసం ఉన్నాయి. న్యాసవిద్యలో ఆ యా రేవతల మంత్రాలను స్మరిస్తూ శరీరంలో కొన్ని భాగాలను స్పృశించడం జరుగుతుంది. గ్రహన్యాసంలో గ్రహమంత్రాలను ఉచ్చరిస్తూ క్రింది ప్రదేశాలను స్పృశించాలి.

- సూర్యుడు - హృదయానికి దిగువన
- చంద్రుడు - కనుబొమల నడుమ
- కుజుడు - నేత్రములందు
- బుధుడు - దెవి రంధ్రముల క్రింద
- బృహస్పతి - కంఠమందు
- శుక్రుడు - హృదయమందు
- శనైశ్చరుడు - నాభియందు
- రాహువు - ముఖమందు
- కేతువు - గుదమందు

నక్షత్రన్యాసంలో నక్షత్రమంత్రాలను స్మరిస్తూ క్రింది ప్రదేశాలను స్పృశిస్తారు.

- అశ్విని - లలాటమందు
- భరణి - కుడికందియందు

- కృత్తిక - ఎడమకందియందు
- రోహిణి - కుడిచెవియందు
- మృగశిర - ఎడమచెవియందు
- ఆర్ద్ర - కుడిముక్కుయందు
- పునర్వసు - ఎడమముక్కునందు
- పుష్యమి - కంఠమందు
- ఆశ్లేష - కుడిమూపుయందు
- మఖ - ఎడమ మూపుయందు
- పూర్వఫల్గుని - పుష్టమందు
- ఉత్తరఫల్గుని - కుడి మోచేతియందు
- హస్త - ఎడమ మోచేతియందు
- చిత్త - కుడి ముంజేతియందు
- స్వాతి - ఎడమ ముంజేతియందు
- విశాఖ - కుడి చేతియందు
- అనూరాధ - ఎడమచేతియందు
- జ్యేష్ఠ - నాభియందు
- మూల - కటిబంధయందు
- పూర్వాషాఢ - కుడిబొడయందు
- ఉత్తరాషాఢ - ఎడమబొడయందు
- శ్రవణం - కుడి మోకాలియందు
- ధనిష్ఠ - ఎడమ మోకాలియందు
- శతభిషం - కుడి వికటయందు
- పూర్వాభాద్ర - ఎడమ వికటయందు
- ఉత్తరాభాద్ర - కుడిపాదమందు
- రేవతి - ఎడమపాదమందు

రాశి న్యాసంలో రాశి మంత్రాలను స్మరిస్తూ క్రింది స్థానాలను స్పృశించాలి.

జ్యోతిషాస్తు విజ్ఞానం - ప్రత్యేక సంచిక

భారతీయం

- మేషం - కుడిపాదమందు
- వృషభుల - లింగదక్షిణాగమందు
- మిథునం - కుడిపొట్టయందు
- కర్కాశుకం - వ్యాదయం కుడినైపున
- సింహం - దక్షిణాపాదములలో
- కన్య - కుడిశిరోభాగంలో
- తుల - ఎడమ శిరోభాగంలో
- వృశ్చికం - ఎడమపాదపు మొదట
- ధనుస్సు - వ్యాదయం ఎడమభాగంలో
- మకరం - ఎడమపొట్టలో
- కుంభం - లింగం ఎడమభాగంలో
- మీనం - ఎడమపాదమందు

గణిత గ్రహ నక్షత్ర యోగినీ రాశి రూపితీం

అని రేఖాస్థానంలో రేఖ గ్రహాలు, నక్షత్రాలు, రాశుల రూపంలో ఉందని చెప్పబడింది.

దేవతలను ఆరాధించవచ్చుగాని జడగోళాలయిన గ్రహాలకు, నక్షత్రాలకు ఆరాధన ఎమిటనే సంశయం కలుగుతుంది. కాని గ్రహాలు రాశులు నక్షత్రాలు దేవీరూపాలే గనుక వాటి ఆరాధనను దేవీ ఆరాధనమే అనే సమాధానం మనకు ఇవట లభిస్తుంది.

మంత్రయోగంలో పిండాందానికి బ్రహ్మాండానికి బ్రహ్మసంధానం ఉంటుంది. పిండాండం అంటే శరీరం. పై న్యాసాలలో బ్రహ్మాండంలో ఉండే గ్రహ నక్షత్ర రాశులను శరీరంలోని భాగాల్లో ఉంచినట్లు భావన చేయడం జరగాలి. ఇలా బ్రహ్మాండానికి, శరీరానికి బ్రహ్మసంధానం జరుగుతుంది.

అకాశంలో గ్రహాలు, నక్షత్రాలు, రాశులు ఉన్నాయి. వాటి ప్రభావం మానవులపై ఎలా ఉంటుందో తెలిపే శాస్త్రం త్యోతిషం. ఎందుకుంటుందని కొందరు ప్రశ్నిస్తుంటారు.

ఈ విశ్వమంతా భగవానుడి శరీరం. గ్రహ నక్షత్ర రాశులు ప్రకృతిలో భాగాలు అని పైన పేర్కొనడం జరిగింది. ప్రకృతి భగవానుడి శరీరం. ఈ విషయం వేదంలోను శ్రీమద్భాగవతంలోనూ చెప్పారు.

వేదంలో లైత్తిరీయ యజురారణ్యకంలో స్వార్ణాయ లాహ్లాంబంలో బ్రహ్మోపస్థానం ఉంది. యజ్ఞుల ఆరంభం లోనూ సాయంకాల సంధ్యావందనం తరువాత శింశుమార షక్రం (గ్రహ నక్షత్ర రాశిమండలం) ధ్యానిస్తూ బ్రహ్మోపస్థానాన్ని వేయాలని ఉంది.

దీనిలో నక్షత్రాలకు అధిష్ఠాన దేవతలు అని వేదం చెప్పిన బ్రహ్మ, విష్ణువు, అశ్వినుల, మిత్రావరుణులు, అగ్ని, ఇంద్రుడు, ప్రజాపతి ఉన్నారు.

ఇది మరింత విస్తృతంగా పొంది శ్రీమద్భాగవతంలో ఉంది. దీనిలో అన్ని నక్షత్రాలు గ్రహాలు ఉన్నాయి. ఇది విష్ణుదేవుని సర్వ దేవతామయమైన శరీరమని తెల్పారు.

భగవానుని ఈ విశ్వరూపాన్ని ప్రతిరోలా భావించి దర్శించేవారికి దగ్గర దేవాలయం లేకపోయినా దైవదర్శనం చేసినట్లు అవుతుంది. విశ్వం భగవంతుని శరీరంగా గుర్తించడం వల్ల మతపరంగానూ, సంఘం విషయంలో విశాలభావాలు ఏర్పడతాయి. దీనిని చిత్తశుద్ధితో అచరిస్తే భగవంతుడు సర్వత్రా ఉన్నాడనే భావం బలపడుతుంది. కాబట్టి రహస్యంలో కూడా పాపాలు చేయడానికి జంకు ఏర్పడుతుంది. దీనివ్వారా వ్యక్తుల ప్రవర్తన బాగుపడవచ్చు.

ఒక శరీరంలో ఒక భావం ప్రభావం మరొక భాగంపై ప్రసరించడం సహజమే. అలాగే భగవానుడి శరీరం అయిన గ్రహనక్షత్ర రాశుల ప్రభావం ఆ శరీరంలో ఉండే మనరాశిపై ప్రసరించడం సముచితమే. ఇలా గ్రహ నక్షత్రాల ప్రభావం మానవులపై పడడానికి హేతువు తెలుస్తోంది.

భారతీయం

మనదేశంలో గ్రహస్థితి దాగుగా లేకపోతే శాంతులు చేస్తుంటారు. ధ్యానసాధన చేసేవారు ఏ గ్రహం లాగాలేదో ఆ గ్రహస్థానంపై ధారణ చేస్తే ఆ గ్రహస్థితి అనుకూలమయ్యే అవకాశం ఉంది. ఇది ప్రయోగించి చూడవలసిన విషయం.

మంత్రయోగంలో ధారణ పరిష్కానాన్నోత్త: అని ఉంది. వేరంలో ద్రవోష్ణస్థానం వల్ల అపమృత్యురోషం పోతుంది. స్వర్ణలోకం లభిస్తుంది. మార్గమధ్యంలోను, అగ్నివల్ల, నీటివల్ల మరణించడం. సంఠితేకపోవడం అనే లోటులుండవు. ఈ ఉపాసకునికి ఆహారం సులభంగా లభిస్తుంది అని ప్రయోజనాలు చెప్పారు.

శ్రీమద్భాగవతంలో శింశుమార చక్రపాసన మూడు పూలలా చేస్తే పాపం నశిస్తుందని చెప్పారు.

యోగశాస్త్రంలో ప్రకృతిలో అంశాలపై ధారణ చేస్తే ఏ ఫలితం వస్తుందో చెల్లడించారు.

సౌతంజల యోగదర్శన వ్యాఖ్యానంలో ఉదహరించిన వాచుపురాణ భోకపాదమితి-

భౌతికాస్తు శతం పూర్ణం సహస్రం త్యాగిమానికా: (పంచభూతాలను ఆత్మగా ధ్యానం చేసేవారు పంచ భూతాలలో నీనమై నూరు మన్వంతరాల కాలం ఉంటారు. అహంకారాన్ని లావించేవారు వేయి మన్వంతరాల కాలం వాటిలో నీనమై ఉంటారు.)

సూర్యునిపై సంయమం చేస్తే భువనజ్ఞానం కలుగుతుంది. చంద్రునిపై సంయమం చేస్తే రాశావ్యాపా జ్ఞానం కలుగుతుంది. క్రూరునిపై సంయమం చేస్తే రాశకల గతి జ్ఞానం కలుగుతుంది అని యోగశాస్త్రం తెలుపుతోంది.

ఆధునిక భౌతికశాస్త్రంలో ఒక విషయాన్ని నిరూపణ చేయడానికి ప్రయోగం చేస్తుంటారు. సామాన్యుల ఇంద్రియాలకు గోచరించని అంశాలలో యోగుల అనుభవాలను ప్రయోగాలుగా స్వీకరించవచ్చు.

పరమహంస యోగానంద జీవితానుభవాన్ని ప్రమాదంగా భావించవచ్చు. వారు శ్రీయోయోగాన్ని గురించి తెలుసుకొంటే అదో అద్భుతం.

శ్రీయోయోగి తన ప్రాణశక్తిని వెనుకా ముట్టిన అరు కేంద్రాలను (వట్టుకొలను) చుట్టి క్రిందనుంచి పైకి పైనుంచి క్రిందికి పరిభ్రమించేటట్లు మానసికంగా నిర్దేశించుకుంటారు. ఈ ఆరు చక్రాలు ఏరాట్టురుపుడికి సంకేతమైన పన్నెండురాతుల చక్రంతో సమానం.

దేహంలో సర్వద్రవ్య అధ్యాత్మిక నేత్రము జయన సూర్యుడు ఉన్నాడు. ఆయన చుట్టూ పరిభ్రమించే లలతరిక నక్షత్రరాతులు మానవుడి సూక్ష్మశరీర వ్యవస్థలో ఉన్నాయి. వీటికి భౌతిక సూర్యుడితోను పన్నెండు నక్షత్రరాతులతోను సంబంధం ఉంది అని చెప్పారు.

గ్రహరోషం కలవారు రోషశాంతి కోసం శాంతి ప్రక్రియలను చేయడం మనదేశంలో ప్రచారంలో ఉంది. వాటిని బలపరిచే విషయాలను జ్యోతిశ్శాస్త్ర అధ్యయనం చేసేవారు గమనించాలి.

పరమహంస యోగానంద గారి జన్మనామం ముకుందుడు. ఆయనకు జ్యోతిషంపై నమ్మకం లేదు. వారి గురువైన మహాయోగి యుక్తేశ్వరానందగారి గ్రహరోష నివారణం కోసం కొన్ని రోహిణిలో కూడిన కడియం దరించమన్నాడు ముకుందుడు తనకు నమ్మకం లేదన్నాడు. అప్పుడు ఆ గురువు జ్యోతిశ్శాస్త్రం గదిత శాస్త్రీయంగానూ, తాత్త్వికంగానూ గాఢమైన అవగాహన కలవాళ్ళు తప్ప తక్కినవాళ్ళు సరిగా గ్రహించలేనంత విశాలమైనది.

సృష్టిలాగాలన్నీ ఒకదానితో ఒకటి ముడివడి ఉన్నాయి. వాటి ప్రభావాలను పరస్పరం మార్చుకుంటూ ఉంటాయి.

భారతీయం

జ్యోతిషం గ్రహాల ఉద్భవనకు మనిషిలో కలిగే ప్రతిస్పందనలను వివరించే శాస్త్రం. గ్రహాలకు సక్షతాలకు రక్షితహర్షకంగా మిత్రభావం శత్రుభావం ఉండవు. అవి కేవలం అనుకూల ప్రతికూల కిరణాలను ప్రసరిస్తాయి.

ఫలానాలోజన ఫలానా సమయంలో ఒక పనిచేయటం పుట్టాడంటే గోళ కిరణాలు అతని వైయక్తిక కర్మకు కచ్చితంగా అనుగుణమై ఉన్న సమయంలో అతడు పుట్టాడన్నమాట.

మార్పుదానిక వీలులేని గణాన్ని రాసివల్ల ధనిష్ఠుల్లో కలిగే ఫలితాలను అతని జాతకం చెబుతుంది. రైవీసాధన వలన జ్ఞానం కలిగినవాళ్ళు జాతక చక్రాన్ని సరిగా అన్వయం చేసి చెప్పగలరు.

జాతకం వలన తెలిసే గ్రహసంబంధం పూర్వకర్మల వలన కలిగే ఫలితాన్ని నొక్కి పక్కాచేయడానికి కాదు. పూర్వ రుష్టుర్మల ఫలాన్ని తొలగించుకోవాలనే కోరికను కలిగించడం కోసం

పూర్వం తాను చేసిన కర్మయొక్క ఫలితాన్ని తునాదు తాను మార్చుకోవచ్చు.

వివేకవంతుడు తన భక్తిప్రపత్తులను సృష్టించి సృష్టికర్త మీదకు మధించి తన గణాన్ని వమ్ము చేస్తాడు.

ప్రార్థనవలన, సంకల్పశక్తివల్ల, ధ్యానయోగం వల్ల, సాధుసమ్మతుల సలహావల్ల, జ్యోతిష సలహావల్ల కడియాలు చేసుకొనడం వల్ల అనేక సాధనాల ద్వారా, వెనకటి తప్పుల వలన కలిగిన దుష్ఫలితాన్ని చాలావరకు తగ్గించుకోవచ్చు. తొలగించుకోవచ్చు.

ఇలా ఒక మహాయోగి జ్యోతిషశుక్ర ప్రభావం వ్యక్తి పూర్వ కర్మ ఫలితాన్ని తెలుపుతుందని అప్పుడు తెలిసిన దోష ఫలితాలను ధ్యానం మొదలైన శాంతి ప్రక్రియల ద్వారా తొలగించుకోవచ్చని తెలిపారు. శాంతి యోగ సాధకులు శరీరంలో గ్రహస్థానాలపై ధారణచేసి గ్రహ శాంతి చేసుకోవచ్చని చెప్పుచున్నా.

1. ఓరుగండి సతసంహయోగి, స్వనిహ హృదయం, శ్రీ నిర్మయోగదర్శనం 5వ సూత్రం చా॥ ఓరుగండి గురువ్రసాద శర్మ, వెంకటేశ్వర స్వామి గుడి దగ్గర, వెంకటనగర్, కాకినాడ - 1995

2. నిశ్శోభ్యవ విలంధం, వెంకట్రామా అండ్ కో, విజయవాడ, 1949, 131, 132, 136 పుటలు.

3. రైశ్శరీయ యజ్ఞాదర్శకం, ప్రసాదకం-2, 196 వ పుట.

4. శ్రీమద్భాగవతం 5వ స్కంధం 23వ అధ్యాయం.

5. సాతంజల యోగదర్శనం, 1వ సారం, 19వ సూత్ర వ్యాఖ్య, వ్యాసాశ్రమం, 1946, 96వ పుట.

6. సాతంజల యోగదర్శనం, విభావిపాదం, 26, 27, 28 సూత్రాలు.

7. పరిమహాస యోగాసంద, ఒక యోగి అర్చకర్, యోగద సత్సంగ సొసైటీ ఆఫ్ ఇండియా, యోగద సత్సంగా మర్, 21, యు.ఎస్.ముఖర్జీ రోడ్, దక్షిణేశ్వర్ కోలేకలా, 700076, 308, 309 పుటలు.

8. పై గ్రంథం, 16 వ అధ్యాయం, 211, 212, 213, 214, 215 పుటలు.

కులశాంక్షంతో ...

జ్యోతిష విజ్ఞాన పీఠమ్

మదిర్వపమ్

డి.ఎన్.జి.ఓస్ కాలనీ, వధేపల్లె,

హన్మకొండ - 506 370, ఫోన్ : 570545



జ్యోతిష మహామహాపాఠ్యాయ, జ్యోతిష కళాప్రపూర్ణ

డా॥ బి.బి.ఎస్. శర్మ

కులవతి

భారతీయం

జ్యోతిషం - ఆనంద సాధకం

డి.వి.ఎస్. సుబ్బలక్ష్మి

కాలం కలయకామవం అని గీతాకారుని వచనం. అటువంటి పుణ్యప్రదమైన కాలం ఆఖండస్వరూపం అయినా పౌకర్యాధ్యం కాలాన్ని భారతీయులు త్రుటి నుండి వర వరకు విభజించటం జరిగింది. చతుర్విధ పురుషార్థసాధనకు కాలానుగుణంగా సకల కార్యచరణకు అవసరం ధనం, ధర్మబద్ధమైన జీవనంలో సంపాదించిన ఈ ధనాన్ని 4 భాగాలు వేసి 1. కుటుంబోపదార్థం 2. ఇతరులకోసం 3. ఆవసరార్థం 4. ధార్మిక కార్యాలకు వాడుతూ మోక్షప్రద జీవనకాంక్షలో జీవించాలి అని మన ఋషులు వివరించారు. ప్రశాంత జీవనాన్ని పొందేవిధంగా నిత్యం ఆచరించే క్రియలు దూషించింది పురుషార్థ ప్రయోజనాలను వృద్ధి చేసే సాధనాలుగా అందించారు వారు. ఇవన్నీ జ్యోతిష సంబంధాలే.

**జ్యోతిషాస్తం మహాపుణ్యం ప్రత్యక్షమపి గోపితం
పంచాంగోపాక్షితో తత్ర శ్రౌత స్మారాది సాధనం**

మహాపుణ్యప్రదమైన జ్యోతిషాస్తం శ్రౌతస్మార్త క్రియా సాధనమైనది. ఆచరించే విధానాన్ని బోధించే శాస్త్రం అది వాచినన్నింటిని ఆచరించి ఆనందరసాయనాన్ని అనుభవించి రాజోయే పరాలవారికి అందించి పూజనీయులైనారు మన ఋషులు.

అందరూ జన్మలో వచ్చినటువంటి దేవఋణం, ఋషి ఋణం, పితృఋణం తీర్చుకోవాలి అని ధర్మశాస్త్ర పంచనం. దేవఋణం - యజ్ఞయాగాదులలో, ఋషి ఋణం - ఋషిప్రోక్ష గ్రంథ అధ్యయనంలో, పితృ ఋణం - పితృకర్మలలో తీరుతాయనేది శాస్త్రపంచనం.

ఆచరించే ప్రకాలు, చేసే క్రియలు, తిథివార సక్రమాలి సంబంధం కలిగి వాటి ఆచరణలో శారీరక,

మానసిక తుస్తి కలుగుతాయని ధార్మిక వచనం.

ఇటువంటి నూక్కులలో మోక్షం వచ్చే అనేక ధర్మాచరణ ప్రక్రియలు అందించి పూజనీయులైనారు మన ఋషులు. భాద్రపద శుక్ల పంచమి తిథిన వారందరిని స్మరించి పూజించే ఋషిపంచమిగా దూపు దార్జింది. ఈ విధంగా ఋషిఋణం కొంచెమైనా తీర్చుకునే వీలు లభించింది మనకు.

వేగం వేగం ఎటుచూసినా వేగవంతమైన జీవన విధానం. క్షణం తీరికలేకుండా జీవనం సాగిస్తూ, మనశ్శాంతి కరువై ఏదో తెలియని ఆవేదన అందరినీ వీటిస్తున్న సమయం అది. అప్పుతానంద సెద్దికి మన ఋషులందించిన ఆ ఆనందరసాయన క్రియలను తెలుసుకొని మనం అనుభవిద్దాం. అందుకు ముందుగా ప్రత్యక్ష నారాయణునిగా ప్రసీద్ధి గాంప అందరిలో పూజలందుకొంటూ కాలస్వరూపుడైన సూర్యనారాయణుని, మనోస్వరూపుడైన చంద్రుని, శక్తిస్వరూపుడైన శుకని, జ్ఞాన స్వరూపుడైన గురుని, బుద్ధిస్వరూపుడైన బుధుని, శాంతిస్వరూపుడైన శనీశ్వరుని స్మరించి వారందరించే ఆర్థానందాన్ని అనుభవిద్దాం.

సంకల్పం:

ప్రతిరోజూ మనం చేసే సంకల్పం ముందుగా చూద్దాం. మంచి సంకల్పానికి మంచి ఫలితం అని ధర్మశాస్త్రం చెప్పతోంది.

అద్వైతహృదయ ద్వితీయపదార్థే, శ్వేతవరాహ కల్పే, చైవన్యక మన్వంతరే, కలియగే, ప్రథమపాతే, అంబార్షవే, భరణవశ్యే భరణుండే, మేరోబక్షిణ దిగ్భాగే, శ్రీశైలస్య ఈశాన్యప్రదేశే, కృష్ణాగోదావర్యోమధ్యదేశే/

జ్యోతిషాస్తు విజ్ఞానం - ప్రత్యేక సంఠిక

భారతీయం

కృష్ణాకావేర్యోర్కృష్ణదేవే, స్వగృహే/వాసగృహే - అంటూ ముందుగా మనవిలాసం (చిరునామా) చెప్తా... అస్మిన్ వర్తమాన వ్యావహారిక రాంధ్రమానేన ... సంవత్సరే... అయినే ... ఋతౌ ... మాసే ... పక్షే ... ఋతౌ ... వాసరే ... తుభనక్షత్ర తుభయోగ తుభకరణ ఎవంగుణ విశేషణ విశిష్టాయాం తుభఠితౌ.

శ్రీమాన్ శ్రీమతః గోత్రస్య ... నామధేయస్య ... మమ అస్మాకం సహ కుటుంబానాం క్షేమస్థైర్య విజయ అభయ ఆయురారోగ్య లక్ష్యస్థాభివృద్ధ్యర్థం, ధర్మార్థ కామమోక్ష చతుర్విధ ఫల పురుషార్థ నిర్ణయం, మనో వాంఛా ఫలనిర్ణయం, సమస్త మంగళావాష్యర్థం.. అని సంకల్పం చేసి జన్మదేవతా హారతేయదం తుభాన్నిస్తుంది.

ఇందులో తనను తాను ఎరుక చేసుకోవడం అనేది సృష్టమవుతుంది. ఈ త్వర సంకల్పం వచ్చి కీవనం సాగిస్తున్న తన చిరునామ, తన వంశక్రమం ముందుగా తాను తెలుసుకొని తెలుసుకున్నది పరమాత్ముడు వెల్లడ చేయడం అనేది సృష్టమవుతోంది. శిశుదశలో తన తెలుసుకున్నది తల్లికి చెప్పటం అనేది ఉంది. ఏ రకవారి కైనా పరమాత్మ రక్షణ ఇచ్చే మార్మమూర్తికదా. ఫలానా గోత్రం, పేరు మోరలైన విషయాలు చెప్పటం అనే సా నివేదన రక్షణకోసమే. ఋషిపరంపర చెప్పటం - మన ఋషులను స్మరించి వారి ఆశీస్సులు పొందడం అనేది కనివిస్తుంది. వారి పరంపరలోనివారిగా తగిన ప్రవర్తన కలిగి ఉండాలనే మనోసంకల్పం, ఉన్నత ఆశయాలు వృద్ధి చెందుతాయి.

ఈవిధంగా నిత్యం ఆచరించే అంగన్మాన కరన్యాసాలు కూడా దైవీభావనతో పాటుగా శారీరక, మానసిక ప్రశాంతి అందించే క్రియలు. జాగ్రత్తగా వానిని ఆచరించే నిత్యకృత్యాలు - పక్ష మాస, సంవత్సర కృత్యాలు పరిశీలిస్తే అవన్నీ ఆధ్యాత్మిక దలలతో పాటు శారీరక, మానసిక అభివృద్ధిని పెంపొందించేసే ప్రక్రియలు.

పండితాశీర్వాదం :
 స్వస్తి వ్రజాధ్యక్ష పరిపాలయంతాం
 న్యాయ్యేన మార్గేణ మహిం మహిళాః
 గోత్రాప్నాదేభ్య తుభమస్తు నిత్యం
 లోకాస్తుమస్తాః సుఖినో భవస్తు
 కావేవక్షతు పర్వస్య వృథీవీ సస్యశాలినీ
 దేవోయం క్షోభదహారుః బ్రాహ్మణాః సంతు నిధయాః
 అపుత్రాః పుత్రీణః సంతు పుత్రీణః సంతు పౌత్రీణః
 అధనాః సధనాః సంతు కీవంచు శరణాం శరణాః

అంటూ సాగే నేరపండితాశీర్వాదంలో కూడా అందరికీ మంచి జరగాలనే భావన కనివిస్తుంది. స్వలాభాన్ని కాంక్షించని పక్షులు తమ స్వజాతి శ్రేయస్సు కొరకు ఆత్మార్పణ చేసుకొనే ప్రవృత్తి కలిగి ఉంటాయి. విజ్ఞానం పెరిగే కొద్దీ స్వార్థచింతన ఎక్కువై మనిషి మనిషిని దోచుకునే స్థాయికి చేరుకున్నాడు. స్వార్థపయోజనాల కొరకు స్వజాతినే విధ్వంసం చేసే విధానాలను అభివృద్ధి చేసుకుంటున్నాడు. తమలోపాటు సమస్త కీవరాసుల ఉనికికి కూడా ప్రమాదం కలిగించే మారణాయుధాలను రయారు చేస్తున్నాడు. స్వజాతి రక్షణకొరకు ఆత్మార్పణ చేసుకొనే ప్రవృత్తి నీమలకు, తనెటీగలకు కూడా ఉన్నదని పరిశోధకులు కనుగొన్నారు. ఈ విశ్వాత్మభావన అస్సెంబ్లీలో కనపడుతుంటుంది. ఈ సహజప్రవృత్తి అధిమ మానవునిలో ఎక్కువస్థాయిలో ఉండేది. స్వార్థచింతనలో కనుమరుగైన ఈ విశ్వాత్మభావన, విశ్వశ్రేయస్సు ప్రరఫలిస్తుంది. ఇది మన భారతీయ ధృక్పథం (అర్థరర్థిని - పుట సం. 46, అట్లారి వెంకటేశ్వరరావు)

మన భారతీయ శాంతి కామక్షయం ఒక్క మనదేకం, మనజాతికే పరిమితం కాదు, ప్రపంచమంతటా శాంతి సౌభాగ్యాలు ఉండాలనే విశ్వశాంతి భావనలు వ్యాపింప చేశాయి.

చారిత్రము

పండుగలు - నక్షత్రప్రాణాస్యం :

కృత్తికాదిగా లేవలివరకు గల 27 నక్షత్రాలలో (అభిషిక్తులో 28) కూడిన ద్వాదశరాశిచక్రమైన భవక్రం. కృత్తికానక్షత్రం పున్నమి చంద్రునిలో కూడి ఉన్నప్పుడు కార్తీకమాసమని, మృగశిర పున్నమి చంద్రునిలో కూడి ఉన్నప్పుడు మార్గశిరమాసమని నక్షత్రాలను బట్టి భారతీయ మాసనామాలు వచ్చాయనేది తెలిసిన విషయమే. ఈ నక్షత్ర క్రమతను గుర్తెస్తే, సూర్యోదయానికి ముందు తూర్పున ఉదయించిన నక్షత్రం తిరిగి ఆరు నెలల తరువాత సూర్యాస్తమయం తరువాత అదే దిక్కున ఉదయించటం ఆసేరి తెలుస్తోంది. నక్షత్రం కనిపించిన నాడు ఆ నక్షత్రాధిదేవతను పూజించటం పండుగగా ఆయి విశేష పుణ్యం లభిస్తుందని శాస్త్రవచనం. ప్రియః ప్రియాయా ఇవ దీర్ఘదర్శనః అని భాగవతం చెప్పినట్లు ప్రయోవ్యక్తులకు ఎడవాటు తరువాత కలుసుకొనిన దినం పండుగంత ఆనందాన్నిస్తుంది.

ప్రాతర్భావాయో ప్రథమాయాఽభ్యుపే (ఉషఃకాలాన దర్శనమైన నక్షత్ర అధిదేవతాపూజ చేయాలి)

వోవససాయామస్మి దేవాయా అఙ్ఘ్రామ్ (సాయం కాలాన తొలి పొడుపు నక్షత్ర దేవతలను పూజించాలి)

ఈ రెండు బుగ్గేర మంత్రాలను నమసరించి మన భారతీయులు సంవత్సరమంతా చేసే దేవతా సంబంధ పూజలు, పండుగలు యేర్పడ్డాయి.

ఛోరాత్ర పాప్యే నక్షత్రాదీదాపమే అపి శ్రుతివాక్యం. సూర్యోదయానికి ముందు ఉదయించే నక్షత్రాల నమసరించి ఆ నక్షత్రాధిదేవతలకు పండుగలు పూజలు యేర్పడ్డాయి. పండుగలు, పూజలు ఒక వైశిష్ట్యాన్ని సంతరించుకున్నాయి. ఇవన్నీ మనకు తెలిసినచే, మననం చేసుకొనే కొద్దీ తప్పనిసరిగా ఆచరించే విధానం పెరుగుతుంది. ఆచరణ అందించేరి ఆనంద రుసాయనం. సూర్యోదయంతో చైతన్యవంతులమయ్యే మాసవాలి

ఆచరించే విధవిధానాలను కూడా సూర్య సంక్రాంతిల సుండి గమనించవచ్చు.

సంక్రాంతి వైశిష్ట్యం :

పమ్యక్షక్రాంతి సంక్రాంతి అన్నారు. సూర్య సంక్రాంతిలు విశేష పుణ్యాస్తుందిచేవిగా ఇటు దర్శనాస్త్రాలు, అటు జ్యోతిశ్శాస్త్రం చెబుతోంది.

సమ్యక్ ప్రభువైన సూర్యుడు మేషాది పన్నెండు రాశుల్లో ప్రవేశించే కాలం (ముందువెనుకలు) సంక్రాంతి కాలం.

వృషభ, సింహ, వృశ్చిక, కుంభాలలో సంక్రమణం - విష్ణుపదం.

మిథున కన్యా ధనుర్మీనాలలో సంక్రమణం - పదశీరి.

మేష యలా సంక్రమణాలు - విషువం.

కర్కటక మకర సంక్రమణాలు - అయనం.

ఇవి ఒకదానికంటే మరొకటి పుణ్యపదమైనవి.

ఈ సంక్రమణం పగటికాలంలో అయితే మోతమే స్నాన దానాదికాలు చేయాలనేది సర్వసమ్మతంగా కనిపిస్తుంది. ఇన్ననక్షత్రంలో సంక్రమణమైతే ధనహాని, వీర, పద్మపత్రాలు వేసిన నీటిలో స్నానం చేయాలని శాస్త్రవచనం. సంక్రమణ సమయంలో చేసే దానాలు విశేష ఫలితాలనిస్తాయి. ఆశ్వుశక్తి, ఆరోగ్యం వృద్ధి చెందుతాయి. సంక్రాంతి పుణ్యకాలంలో ఎయవలసిన దానాలు.

మేషం - మేక, వృషభం - గోవు, మిథునం - వస్త్రాలు, అన్నదానం, కర్ణాటకం - ఘృతం, ధేనుదానం, సింహం - భత్రం, బంగారం, కన్య - గృహం, వస్త్రాలు, రుల - తిల, గవ్య క్షీర, ఘృతాది దానాలు, వృశ్చికం - దీపదానం, ధనుస్సు - వస్త్రం, మకరం - కర్రలు, దీపం, కుంభం - గోవు, ఆలం, తృణదానాలు, మీసం - ఊమి, మూలికలు.

జ్యోతిశ్శాస్త్ర విజ్ఞానం - ప్రత్యేక సంచిక

భారతీయం

సంవత్సరాభ్యుదయ కాలచక్రవివరణ :

'ద్వంద్వ ప్రథమః చక్రమేకం శ్రీశి నాభ్యాచి క త ఉత్పత్తేః'

తస్మిన్మాత్రం ప్రకాశాన శంకచోర్పితాః పష్టైర్మతలా చలాసః'

ఇందాకారంగా ఉన్న ఈ చక్రం పన్నెండు భాగాలు కలిగింది. పన్నెండు భాగాలు కదుల్తు ఉన్న ఈ క్రాంతి చక్రం పన్నెండవభాగం ఒకరాశి. పన్నెండుభాగాలు 12 రాశులు. ఈ చక్రపు రేఖలు 360. ఒక్కొక్కభాగం ఒక దినాన్ని సూచిస్తుంది. సంవత్సరం కూడా ఇంచుమించు 360 దినాలు 12 మాసాలు కలది.

ఈ క్రాంతిచక్రాన్ని చంద్రుడు ఇంచుమించు ఒక నెల రోజులలో చుట్టిరావటం జరుగుతుంది. రవి ఒక్కొక్క రాశి దాటడానికి ఒక్కొక్క నెలకాలం వడుతుంది. గురుడు ఒక్కొక్క రాశిని దాటడానికి ఒక్కొక్క సంవత్సరం వడుతుంది. శీఘ్రగమనం గల చంద్రుడు రాశి ప్రయాణం చంద్రమాసం ప్రకారం ఏర్పడినవి ప్రభవాదిగా మొదలైన అక్షయ నామ సంవత్సరాలు అరవై సంఖ్య. ఈ 60 సంవత్సరాలు పూర్తికాగానే ప్రభవ నామ సంవత్సరం శ్రీమహావిష్ణు అవతారమైన శ్రీరామచంద్రునికి పట్టాభిషేక మహోత్సవం అతిఘనంగా వైష్ణవులు నిర్వర్తస్తారు. పంచ పండుగలు ఈ విధంగా శ్రీరామసవమి (చ సంవత్సరాలు) తో ప్రారంభమై శ్రీరామపట్టాభిషేకంతో పూర్తవటం అనందప్రదం. తిరిగి అవ్యతం మొదలవటం పండుగలు

మొదలవటం అనేవి మన సంస్కృతి వివేకీలుగా భాసించాయి.

మన జీవనపథంలో కూడా 60 సంఖ్యకు పట్టుపూర్తి మహోత్సవం అనేది ఘనంగా చేసుకోవటం ఉంది. దీనిలో తిరిగి మానసిక శక్తి పుంజుకొని సూచనోత్సాహం కలుగుతుంది. దోషపరిహారమవుతుంది.

మన సంస్కృతి ప్రతిబింబించే దశావతార అయంతులు - తిరివ్యాప్తికాలం.

వైశ్రతుక్ష తదియ - అపరావ్నాకాలం - మధ్యావతారం
వైశాలి పూర్ణిమ - సాయంకాలం - కూర్మావతారం
భాద్రపద శుక్లతదియ - అపరావ్నాం - వరాహావతారం
వైశాలి శుక్ల చవితి - సాయంకాలం - వయోహావతారం
భాద్రపద శుక్లతదియ - మధ్యాహ్నం - నామనావతారం
వైశాలిశుక్లతదియ - మధ్యాహ్నం - పశురామవతారం
(కొందరు ప్రరోషకాలం అన్నారు)

వైశ్రతుక్ష నవమి - మధ్యాహ్నకాలం - శ్రీరామావతారం
క్రాంతిశుక్లతనవమి - అర్ధరాత్రి - శ్రీకృష్ణావతారం
అశ్వయుజశుక్ల తదియ - సాయంకాలం - బద్ధావతారం
క్రాంతి శుక్ల పంచమి - సాయంకాలం - కల్యాణావతారం

అయా సమయాల్లో అయా రేవతలను పూజించటం శ్రేయస్కరం.

పుట్టినరోజు వేడుకలు :

ప్రతిఒక జన్మించిన మానులో ఆ తిథిరోజు వేడుకలు చేసుకోవడం వర్తమానాధారం అయ్యింది. కొందరు ప్రతిమాసంలో వచ్చే తిథిరోజు, జన్మనక్షత్రకాలంలోను అపరం, శాంతిప్రక్రియలు చేసుకుంటారు. జన్మదిన వేడుకలలో పాటు మృత్యుంజయ అనుగ్రహానికి మృత్యుంజయ జపం, హోమం చేయటం, పెద్దల అశీస్సులు పొందటం అనేవి మంచి ఫలితాలనిస్తాయి.

ఏటస్సొంటిని అనందంలో ఆచరిస్తారు, అనందసిద్ధిని పొందుతారు.

భారతీయం

దుస్థానాలు - బాధక స్థానాలు

**జ్యోతిష రత్న జ్యోతిష శ్రీ
భీమా హరిదాశివరావు**

భావ విభజన : మేషాదిగా 12 రాశులు విభిన్న లక్షణాలు కలిగి ఉంటాయి. లగ్నాదిగా ఉన్న 12 భావాలు కూడా తను, భన, సోదర, మాతృ, పుత్ర, శత్రు, కళత్ర, అయిదే, భాగ్య, కర్మ, లాభ మరియు వ్యయ భావాల పేరుతో పిలువబడుతూ వ్యక్తి జీవితంలోని సర్వవిషయాలు, సంఘటనలు ఎప్పుడెప్పుడు ఏ విధంగా సంభవించేది తెలిసికోవడానికి విలుగా విభజింపబడి ఉంటాయి. ఈ పన్నెండు భావాలను BBA కేంద్ర, ఘటం, ఆరోగ్యమాలనే మూడు శ్రావులుగా పునర్విభజన చేయటం జరిగింది. ఈ 12 భావాలనే ఉపచయ, అనుపచయాలనే పేరుతో శుభ అశుభస్థానాలనే పేరుతో మరో రెండు విభజనలు చేయటం జరిగింది.

కేంద్రస్థానాలు (1,4,7,10), కోణస్థానాలు (1,5,9) శుభులు కాగా త్రికస్థానాలు (6,8,12) ధ్రువదాయాలు (3,6,11) పాపస్థానాలు. 2,12 స్థానాలు తలస్థ స్థానాలుగా పిలువబడుతూ శుభ, పాప లక్షణాలు కలిగి ఉంటాయి.

దుస్థానాలు : దుస్థానాల గూర్చి వివిధ పూర్వ జ్యోతిష వల గ్రంథాల్లో వేరు వేరు విధాలుగా వివరించబడింది. రాధాపు అన్ని ప్రధాన గ్రంథాలలోనూ 6,8,12 స్థానాలు దుస్థానాలుగా చెప్పబడినాయి. పాశ్చాత్య భావన మాత్రం ఈ విషయంలో వేరుగా ఉంది. భారతీయులు దుస్థానాలుగా భావించే స్థానాలకు కూడా వారు శుభ ఫలాలను ఆపాదించటం జరిగింది. నిజానికి భారతీయ పద్ధతిలో దుస్థానాలు కూడా కొన్ని శుభఫలాలను ఇవ్వగలవని చెప్పటం జరిగింది. దుస్థానాలిచ్చే శుభ, అశుభ ఫలాలను కూలంకషంగా పరిశీలించిన తరువాత

మాత్రమే ఫలిత నిర్ణయం చేయవలసి ఉంటుంది. పైగా ఈ స్థానాల పట్ల వేరు వేరు గ్రంథాల్లో చెప్పబడిన వైవిధ్యం కూడా తెలిసి ఉండాలి.

బృహత్ పరాశర మోర 27వ అధ్యాయంలో పన్నెండు వ్యయభావాలు దుస్థానాలుగా చెప్పబడినాయి. లగ్నం నుండి 6వ భావాన్ని శత్రుస్థానంగాను, 8వ భావాన్ని అయిదావంగానూ, 12వ భావాన్ని వ్యయభావంగానూ చెప్పటం జరిగింది. ఇవి వ్యతిరేక ఫలాలనిచ్చే స్థానాలు కాగా మిగిలిన 9 స్థానాలు శుభఫలప్రదాలు. అయితే ఏ స్థానం కూడా పూర్తి శుభఫలితాలను ఇవ్వకాలరనే విషయం ఈ వ్యాసంలో చర్చించటం జరుగుతోంది.

సర్వార్థవింతామణి మొదటి ప్రకరణంలో 6,8,12 స్థానాల్లో నున్న గ్రహాలు తమ ప్రభావాన్ని కోల్పోతాయని లటవంటి గ్రహాల ఆధిపత్య భావాలు కూడా చెప్పబడినవి వని వివరించబడింది.

ఉత్తరకాలామృతంలోని ఆయుర్మాయుభాగంలో అష్టమారీచితి వస్త్ర వ్యయాలలో ఉన్నప్పుడు, పన్నెండు అష్టమ వ్యయాలలో ఉన్నప్పుడు, వ్యయాదిచితి పన్నెండు అష్టమాలలో ఉన్నప్పుడు, ఈ మూడు దుస్థానాదిపతులు ఏవిధంగానైనా సంబంధం కలిగి ఉన్నప్పుడు (పరివర్తన, పరస్పర దృష్టి కలయిక) ఇతర గ్రహ సంబంధం లేకుండా ఉంటే రాజయోగం కలుగుతుందని, అట్టి జాతకులు పేరు, ప్రఖ్యాతులు, సంపదలు కలవాడుగా ఉండగలరని చెప్పబడింది.

సత్యజాతకంలోని వివరణను కూడా పరిగణనలోకి తీసుకోవలసి ఉంటుంది. శుభులు రామున్న భావాన్ని వృద్ధి చేస్తారు. పాపులున్న భావం క్షీణిస్తుంది. 6,8,12

జ్యోతిషాన్ని విజ్ఞానం - ప్రత్యేక సంచిక

భారతీయం

స్థానాధిపతుల విషయంలో ఫలితాలు తారుమారుగా ఉంటాయి. అంటే షష్టభావంలోని శుభులు వ్యాధులను తగ్గించగా పాపాలు రీప్రవ్యాధులను కల్గిస్తాయి. అట్లాగే 12వ భావంలోని శుభులు వ్యయాన్ని తగ్గించగా పాపాలు వ్యయాన్ని పెంపు చేస్తాయి.

జాతకశత్రువులో ఏ భావంనుండైనా 6, 8, 12 స్థానాల్లో పాపాలుంటే ఆ భావం బలహీనపడుతుందని, అలాగే ఏ భావాధిపతైనా 6, 8, 12 స్థానాల్లో ఉన్నప్పుడు లేదా ఏ భావమైనా 6, 8, 12 స్థానాధిపతులు (ఆ భావం నుండి లెక్కించినపుడు) స్థితిని పొందినపుడు అట్టి భావం సత్ఫలదని చెప్పవచ్చును.

పై గ్రంథాలలోని విషయాలనుబట్టి 6, 8, 12 స్థానాలు దుస్థానాలుగాను, ఆ స్థానాల్లో చేరిన గ్రహాలు, ఆ స్థానాధిపతులలో సంబంధం పొందిన గ్రహాలు మరియు అట్టి భావాలు బలహీనపడి దుష్ఫలితాలనిస్తాయని తెలుస్తుంది.

అంతేగాక ఆయా భావాలనుండి లెక్కించినపుడు ఆ స్థానాలనుండి 6, 8, 12 స్థానాధిపతులు ఆ భావాన్ని క్షీణింప తేయగలరని, ఈ మూడు స్థానాల్లోని పాపగ్రహాలు కూడా ఆ భావానికి వెరుపు చేయగలవని గమనించాలి. అంటే ప్రతిగ్రహం ఏదో భావానికి వెరుపు చేసేదిగా ఉంటుంది. అయితే సహజశుభులు, సహజపాపాలు, ఆధిపత్యంపల్ల వారికి కలిగే శుభాశుభత్వం వివేచనచేసి ఫలిత నిర్ణయం చేయాలి.

ఫలితనిర్ణయంలో మరో ప్రధానవిషయాన్ని కూడా గమనించాలి. గ్రహాలు పరస్పరం ద్విద్వాదశ, షష్టాష్టక స్థితులను పొందినపుడు వాటి దశాంతర్గత కాలమందు దుష్ఫలితాలను ఇస్తుంటాయి. అటువంటి గ్రహాలు పరస్పరం తృతీయ భాగస్థానాల్లో స్థితినిపొంది ఉంటే శుభఫలితాలను ఇవ్వగలవు. దుస్థానాధిపతుల్లో అష్టమాది పతిని ఎక్కువ పోతగాను, షష్టాధిపతిని అంతకంటే కొంత

తక్కువ పోసిగాను, వ్యయాధిపతిని ఈ ముగ్గురిలో మరింత తక్కువ దోషకారిగా భావించవచ్చు.

ఈ దుస్థానాధిపతులు అనుకూల స్థానాల్లో ఉన్నప్పటికీ, ఇతరత్రా శుభత్వం పొందినప్పటికీ కొంత దోషఫలాల నివృత్త మానటం లేదు.

ఆరవస్థానం : లగ్నం నుండి ఆరవస్థానం వ్యాధి, విరోధం, ఋణం, బాధ, గాయాలు, శగువులు, దురదృష్టం, చెడ్డపేరు, దొంగతనం, అగౌరవం వంటి దెబ్బఫలితాలతో పాటు జయం, నాటాలు, దుస్తులు వంటి కొన్ని మంచిఫలాలను కూడా సూచిస్తుంది. అయితే ఈ భావ కారకత్వాల ద్వారా లభించే శుభఫలితాలు కూడా మరోవిధంగా కొంతభాగను కలిగించడం గమనించాలి. విజయం పొందడం ఆనందధాయకమే అయినా, ఆ విజయాన్ని పొందటానికి ఎంతో శ్రమించాలి. పైగా సాధించిన విజయాన్ని నిలబెట్టుకోవటానికి నిరంతరం కృషి చేయాలి. అంటే ఆరోస్థానం తెచ్చిపెట్టి ఈ విజయం ఎంతో శ్రమకరమైనదిగా గమనించాలి. సత్కార్యాల వారు లగ్నాది షష్టాధిపతి లగ్నంలో ఉంటే వ్యక్తి అధికార సంపన్నుడౌతాడని చెప్పియున్నాడు. అయితే అట్టి వ్యక్తి రోగగ్రస్తుడు కూడా కావటం గమనించాలి.

ఆరవస్థానాధిపతి ఎనిమిది, పన్నెండు స్థానాల్లో ఉండి విపరీత రాజయోగాన్ని కల్పించినా దురలవాట్లు, అనారోగ్యం కల్పించటం గమనించగలం. షష్టాధిపతి ఏ గ్రహంతో కలిస్తే ఆ గ్రహసంబంధమైన వ్యాధులు కలగటం, ఆ గ్రహసంబంధ కారకత్వాలు తగ్గిపోవటం, గురువు వంటి శుభగ్రహాలు ఆరవస్థానంలో చేరినా ఆ స్థానానికి అనుగుణంగా వీటి గ్రహకారకత్వాలు ప్రభావితం కావటం జరుగుతుంది. ఆరవస్థానం శుభగ్రహస్థానమై అందులో శుభగ్రహాలుంటే జాతకునికి రాయాదుల సహాయం లభించినప్పటికీ తత్రుబాధ లంటాయని కొన్ని నాడీ గ్రంథాలు తెలుపుతున్నాయి.

భారతీయం

అష్టమభావం : అయుష్షు, అవమానం క్షేమం, అపద, వ్యాధి, దుఃఖం, బద్ధకం, ధననష్టం, భయం, రాజదండన, కుష్టులతో స్నేహం, పోషం, తీవ్రహింస, కిరచ్చేదనం, అవయవలోపం వంటి చెడుకారకర్యాలుతో పాటు అత్యుత్క ధనలాభం, బంధుమరణం వల్ల కలసి వచ్చే అస్తివంటి కొన్ని ఋషిపర సౌఖ్యాన్నిచ్చే విషయాలు అష్టమభావ కారకర్యాలుగా చెప్పబడినాయి. ఈ భావం బలహీనంగా ఉంటే తక్కువ అయుష్షు కలగటం, బలంగా ఉంటే ఎక్కువ అయుష్షు పొందటం జరుగుతుంది. మితిమీరిన అయుర్దాయం కూడా బాధాకరమైంది. కల్పాయుష్షు గలవానికి జాతకంలో ఎన్ని శాశ్వతాగాలున్నా ప్రయోజనం ఉండదు. బంధుమరణం వల్ల సంక్రమించిన ధనంతో బాధకూడా మిగిలమై ఉంటుంది. అకస్మిక ధనలాభం వ్యక్తిని బాధ్యతారహితునిగా మార్చటం సామాన్యంగా గమనిస్తుంటాం.

అష్టమభావంలో చేరిన గ్రహం పాపఫలాలనిస్తుంది. శుభగ్రహాలు కొంత మంచి ఫలాలనిచ్చినా ఎంతో కొంత చెడుఫలం తప్పదు. అష్టమ బాధాదు మంచి బంధువులను, స్నేహితులను ఇచ్చిన విద్యాభంగం కల్పిస్తుంది. గురుడు మంచి అయుష్షు, విసయ విధేయతలు కల్పించినా సంతాన దోషం కలిగిస్తుంది. వీరకర్మాచరణం కలవా రవృతారు.

సామాన్యంగా అష్టమాధిపతి వ్యక్తిని అత్యాశకు లోలడేట్లు చేస్తాడు. అష్టమాధిపతి బలంగా ఉంటే వ్యక్తి బుణవిముక్తుడౌతాడు. అష్టమాధిపతికి పాపగ్రహాస్థాన సంబంధం గలిగితే రారిద్ర్యం, అపకీర్తి, లోగం, మరణం కలుగుతుంది.

వ్యయభావం : నష్టం, ఖర్చు, దీనత్యం, దయ, దైవజ్ఞానం, దైవారాధనం, మోక్షం, మరణాంతరం జీవుని స్థితి, దుబారా, ఎడ్రలేమి, మానసిక ఇబ్బోళన, శత్రు భయం, బంధనం, ప్రజాద్రోషం, అంగవైకల్యం, లైంగిక

వైపరీత్యం, వివాహాభంగం, అధికార నష్టం, అపకారం, కోపం, వివాదం, అనారోగ్యం, మరణం, స్థానచలనం, భార్య లేదా భర్త నుండి ఎడబాటు - ఐవి వ్యయభావ కారకర్యాలు. దైవభక్తి, మోక్షహేతు అన్వేషణ, యోగ, ద్యానం వంటి కొన్ని శుభఫలాలు వ్యయ సూచకమైనప్పటికీ ఎన్నో అపయోగాలకు, కష్టనష్టాలకు కూడా ఇదే నిలయం.

వ్యయభావంలోని శుభగ్రహాలు ఈ భావంలోని పాప ఫలాలను తొలగించి అనుకూల ఫలాలను వృద్ధిచేస్తే, పాపగ్రహాలు వ్యతిరేకఫలాలను పెంపుచేస్తాయి. వ్యయ బాధుడు మంచి పరిశోధనాశక్తిని, రచనాశక్తిని కల్పించినా వాక్తులను తగ్గించి అంబోళనను పెంపు చేయును. శుక్రుడు శయ్యాసౌఖ్యాన్ని పెంచి నిద్ర, నిక్షేపాదుల మరియు బహుమతుల బద్ధికి దోహదపడినా ప్రేమ వ్యవహారాల్లో ప్రతికూలతకు అధిక వ్యయానికి కారణ భూతమవుతుంది. వ్యయగురువు యోగ, ద్యానాదులకు కారణభూతుడైనా గురుద్రోషం, సలతాన నష్టం, అధిక రుసవ్యయం కలిగిస్తుంది. వ్యయసూచకమైన ఎరోశీయానం నేడు భనార్థనకు ఉపయోగపడుతున్నా సౌఖ్యలోపం, బంధువులనుండి ఆపులనుండి దూరంగా ఉండవలసి రావటం వంటి అసంతృప్తి అసౌకర్యాన్ని కల్పిస్తాయి. మితిమీరిన వైరాగ్యం, మోక్షభావన వ్యక్తిని లౌకిక కార్యాచరణకు దూరం చేస్తుంది. మితిమీరిన వ్యయం అనేక ఇబ్బందులకు కారణిస్తుంది.

మొత్తంమీర దుస్థానాల ద్వారా లభించే కొద్ది శుభ ఫలాలు కూడా అసంపూర్ణానందాన్ని మాత్రమే ఇవ్వగలవని తెలుస్తుంది.

త్రిశాయి, త్రిపదాయాలు : త్రిక స్థానాలుగా చెప్పబడే 6,8,12 స్థానాలతో పాటు త్రిపదాయాలుగా చెప్పబడే 3,6,11 స్థానాలు కూడా దోషఫలింపనిస్తాయి. మాత్య, వాహిన, సంవరలకు, మనశ్శాంతికి కారకమైన చతుర్థ

భారతీయం

స్థానానికి వ్యయస్థానంగా భృతీయస్థానాన్ని మరియు సుఖ సౌఖ్యాలను, అనందానికి భంగం కలిగించే లాభస్థానాన్ని దుస్థానాలుగా భావించినప్పటికీ ఈ స్థానాలకున్న ఇతర కుభకారకత్వాల కారణంగా ఇవి పూర్ణ దుస్థానాలు కావు.

అయితే స్థిరరాశులకు లాభక స్థానాలను నిర్ణయించే విషయంలో మాత్రం నవమస్థానానికి అదులుగా భృతీయ స్థానాన్ని, లాభక స్థానాధిపతిగా నిర్ణయించే ఆధునిక భావనలు సహేతుకంగా కనిపిస్తున్నాయి. అనాదిగా వస్తున్న ఈ క్రింది విభజనను శ్రోసి రాజనటం క్రొత్త సూత్రాన్ని ప్రతిపాదించటం తేలికైన విషయంకాదు. లోతైన పరిశీలన అరగవలసి ఉంటుంది. ఈ విషయం ఈ వ్యాసంలోని ఉదాహరణ జాతకంతో పాటు చర్చించబడింది.

2. లాభక స్థానాలు :

చరరాశులకు (అ రాశి నుండి) పదకొండవ స్థానం, స్థిరరాశులకు రోమ్మిదవ స్థానం, ద్విస్వభావ రాశులకు

ఏడవస్థానం లాభక స్థానాలు. విచిత్ర రాశులకు లాభక స్థానాలు ఈ క్రిందివిధంగా ఉంటాయి.

ఈ పట్టికను పరిశీలిస్తే చరరాశులకు, ద్విస్వభావ రాశులకు రాశ్యధిపతులు, వాటి లాభక స్థానాధిపతులు పరస్పర శత్రువులు కాబట్టి ఈ రాశుల్లో అన్నింటినీ వారికి లాభక రాశ్యధిపతుల దశలు, అంతర్గతలు యోగించక పోవటం గమనించవచ్చు. లాభక గ్రహాలు తీవ్ర వ్యతిరేక ఫలాలను కల్పించటంతో పాటు మారక నిర్ణయంలో కూడా ప్రధానపాత్ర వహిస్తున్నాయి.

1. ఉదాహరణ జాతకంలో ప్రారంభదశ లాభక గ్రహదశ (బుధ) శాపటంతో శారతునికి విద్యాయోగం కలగలేదు. జ్యేష్ఠసోదరి నష్టం, మరో జ్యేష్ఠసోదరికి వాహన ప్రమాదం, అనారోగ్యం తండ్రికి క్రమయొక్కమైన జీవనం, తల్లికి నరాలకు సంబంధించిన వ్యాధులు కలిగాయి. కుక్రమకలో కోర్టువివాదాలు, శత్రుబాధ, అస్తినష్టం, అప్పులు, గోసంపద నావనం, మాతృపితృవియోగం,

రాశి	రాశ్యధిపతి	లాభకస్థానం	అధిపతి
1. మేషం (చరం)	- కుజ	- కుంభం	- శని
2. వృషభం (స్థిరం)	- శుక్ర	- మకరం	- శని
3. మిథునం (ద్విస్వభావం)	- బుధ	- ధనుస్సు	- గురువు
4. కర్కాటకం (చరం)	- చంద్ర	- వృషభం	- శుక్ర
5. సింహం (స్థిరం)	- రవి	- మేషం	- కుజ
6. కన్య (ద్విస్వభావం)	- బుధ	- మీనం	- గురు
7. తుల (చరం)	- శుక్ర	- సింహం	- రవి
8. వృశ్చికం (స్థిరం)	- కుజ	- కర్కాటకం	- చంద్ర
9. ధనుస్సు (ద్విస్వభావం)	- గురు	- మిథునం	- బుధ
10. మకరం (చరం)	- శని	- వృశ్చికం	- కుజ
11. కుంభం (స్థిరం)	- శని	- తుల	- శుక్ర
12. మీనం (ద్విస్వభావం)	- గురు	- కన్య	- బుధ

భారతీయం

బంధువిరోధం, స్థానచలనం, వ్యాపారనష్టం, వ్యాధి, మనో వ్యాకులత, ప్రేక్షకం వంటి సర్వబాధలు కలిగినాయి. లగ్నాధిపతి గురునికి శత్రువులైన బుధ (బాధక) శుక్ర దశలు ఎన్నో అవయోగాలను కల్పించినాయి. నిర్వాగ్యునిగా మిగిల్చినాయి. బుధ శుక్రలకు పాపగ్రహ సంబంధం పూర్తిగా కలిగి ఉండడం గమనించాలి. చంద్ర రాశి నుండి కూడా బుధ (3,12) శుక్ర (బాధక) పాప స్థానాధిపతులై ఉన్నారు.

2. స్థిరరాశులైన వృషభ, సింహ, పుష్యకార్తి అన్నింటినవారికి 9వ స్థానం బాధకస్థానంగా చెప్పబడింది. ఇక్కడ రాశ్యధిపతులు, బాధక స్థానాధిపతులు పరస్పరం మిత్రులవడమే కాక బాధక స్థానాధిపతులకు ప్రబల శుభస్థానంగా చెప్పబడే లాగ్య స్థానాధిపత్యం లభించటం విశేషం. వృషభలగ్నానికి శని, సింహాలగ్నానికి కుజుడు కేంద్ర. కోణాధిపత్యం పొంది రాజయోగ కారకులవుతున్నారు.

ఇటువంటి యోగకారక గ్రహాలకు బాధక స్థానాధి పత్యం అపాదించటం సహేతుకుంగా ఉన్నదీ లేనిదీ అనుభవపూర్వకంగా తెలుసుకోవాలి ఉంది. 1981 జూన్ 11వ తేదీ మర్యాదాం 12.15 గం.లకు జన్మించిన ఈ బాలకుని జాతకం :

ఈ జాతకునికి కుజుడక ఏప్రిల్ 1986 నుండి ఏప్రిల్ 1993 వరకు జరిగింది. బాధకస్థానాధిపతిగా చెప్పబడి కుజుడు లగ్నాధిపతికి అధిమిత్రుడుగు సూర్యునితో కలిసి యోగకారకుడు మరియు మిత్రుడు అయిన గురువుతో చూడబడుతూ అత్యంత యోగప్రదుడైనాడు. బాల్యరతలోనే కుజుడక ఆరగడం వల్ల మంచి విద్యాయోగం, ఆరోగ్యం, కుటుంబ అభివృద్ధి కలిగినాయి. అ దశ అనందోత్సాహాలతో సాగిపోయి తండ్రికి మంచి రాజయోగాన్ని కల్పించింది. తండ్రికి వృత్తిలో అభివృద్ధి, భూలాభం, వాహనలాభాలు కలిగిాయి. స్థిరరాశులకు లాగ్యధిపతి

(బాధక స్థానాధిపతి) అవయోగానికి బదులు మంచి సద్యోగం కల్పించుననడం సమంజసంగా కనిపిస్తుంది.

అయినప్పటికీ దవికుజులు తృతీయ భావం నుండి అష్టమస్థానంలో ఉండడం వల్ల తృతీయభావఫలాలు తీవ్ర వ్యతిరేకంగా ఉండడం గమనించవచ్చు. కనిష్ట సోదరుడు పుట్టుకలోనే తీవ్ర నేత్రవ్యాధిలో జన్మించటం, తద్వారా యావత్కుటుంబం మనఃక్షోభకు గురికావటం, బ్రాశ్మ కారకుడైన కుజుడక ప్రారంభంలోనే ఆరగటం గమనించ వలసిన విషయం.

వృషభ లగ్నానికి తృతీయాధిపతి మరెవరికీ లగ్నాధిపతికి శత్రువు చంద్రుడు. సింహాలగ్నానికి శుక్రుడు (3,10 స్థానాధిపతి) పైగా లగ్నాధిపతి. రవికి కుల నీచ స్థానం, కుంభ లగ్నానికి తృతీయాధిపతి మరెవరికీ లగ్నాధిపతి శనికి శత్రువు (మేషం నీచస్థానం) కుజుడు బాధక స్థానాధిపతులుగా చెప్పటం సమంజసంగా భావించబడుతుంది. క్రింది ఉదాహరణ జాతకాలు ఈ విషయాన్ని ద్రువపరుస్తున్నాయి

3. రేవలీ నక్షత్రం జననకాల బుధరశాశేషం 0వం. 2 నెలలు. వయంబరు: 2000 నుండి కుజుడక జరుగుతుంది. కుజుడకలో జాతకుడు తీవ్ర అనారోగ్యం, శత్రుబాధ, స్థానచలనం, ఉద్యోగరీత్యా అసంవృత్తి సంతాన సంబంధమైన, సోదర, భన సుబలంధమైన వ్యతిరేక ఫలితాలను అనుభవించి ఉన్నారు.

బాధక స్థానాధిపతుల దశాలవర్తకలు జరుగు తున్నప్పుడు దోషహరించమైన గోచారం జరుగుతుంటే తీవ్ర ప్రతికూల ఫలాలు అనుభవించక తప్పదు. అష్టకవర్ణు ఐలం, ఇతరత్రా శుభగ్రహ సంబంధం కలిగినప్పుడు మాత్రం బాధక స్థానాధిపతులు కొంత శక్తువ స్థాయిలో దోషఫలాలను ఇవ్వటం జరుగుతోంది. బాధక గ్రహాలు వివిధ లగ్నాలకు యోగకారక గ్రహాలకు సంబంధించిన నక్షత్రాలలో ఉన్నప్పుడు కొంత యోగాన్నిస్తున్నప్పటికీ

బాధకీయం

దుస్థానాధిపత్యం పొందిన గ్రహాల నక్షత్రాలలో ఉన్నప్పుడు మూడం తీవ్ర వ్యతిరేక ఫలాల నిస్తున్నాయి. ఉదాహరణకు మేషరాశికి బాధకస్థానాధిపతి అయిన శనిగ్రహం యోగకారకుడైన గురు గ్రహ నక్షత్రంలో ఉన్నప్పుడు వృత్తిపరమైన ధనసంబంధమైన విషయంలో మంచి అనుకూల ఫలాలను ఇవ్వగలడు. కుజ, బుధ గ్రహ నక్షత్రాల్లో ఉన్నప్పుడు అనారోగ్యాన్ని, ఆస్తిరత్నాన్ని కల్గిస్తాడు. శుక్రగ్రహ నక్షత్రంలో ఉన్నప్పుడు వైవాహిక విషయంలో అనేక ఒడిదొడుకులు ఇబ్బందులు కలుగుతుంటాయి.

ఈవిధంగా ప్రతి లగ్నానికి యోగకారక, అవయోగ కారక గ్రహాలను పరిగణనలోనికి తీసుకొని, ఆ లగ్నానికి

నిర్ణయించిన బాధక గ్రహం ఏదీ గ్రహానికి సంబంధించిన నక్షత్రంలో ఉంటే లెలుసుకొని జాతకునికి కలుగజేయే ఫలితాలను అంచనా చేయవలసి ఉంటుంది.

బాధకస్థానాధిపతులు ఇలమైన యోగాలలో ఉన్నప్పుడు (రాజయోగం, పంచమహాపురుషయోగం తదితరాలు) ఆ యోగఫలాలను బలహీన పరచటం. దుర్మోగాల్లో లాగస్థాములుగా ఉన్నప్పుడు దుష్ఫలితాలను మరింత అభివృద్ధి చేయటం జరుగుతుంది.

ఫలిత నిర్ణయంలో దుస్థానాలు, బాధక స్థానాలు, వారి అధిపతి గ్రహాలు, బాధకస్థానాలలోని గ్రహాలు కీలకమైనవిగా ఉన్నందున వీని సమగ్రపరిశీలన తరువాత మాత్రమే సరైన ఫలాలను నిర్ణయించవలసి ఉంటుంది.

భారతీయం

జాతకచక్రపరిశీలన - ఆయుర్దాయం - మారకదశానిర్ణయం

ఐ.వి.డి.ఎస్.ఐ. నామావిశ్వాస్య

“పూర్వ మాయుః పరీక్షేత, పశ్చాత్తక్షణ ముచ్యతే
ఆయుర్వి నా వరాణాంతు లక్షణైః కిం ప్రయోజనం”

జాతకంలో ముందు ఆయుర్దాయాన్ని పరీక్షించి తరువాత తక్కిన లక్షణాలను పరిశీలించాలి. ఆయుర్దాయమే లేనప్పుడు మిగిలిన లక్షణాలతో ప్రయోజనం లేదు అని చెప్పడం వలన ఆయుర్విషయ పరిజ్ఞానం తోటివ్యవస్థానికే తప్పనిసరి. నేటి ఆధునిక నమాజంలో జ్యోతిష శాస్త్రం వలు విమర్శలకు గురికావడానికి ముఖ్య కారణాలలో ఒకటి జాతక ఫల నిర్దేశ్యంలో ఆయుర్దాయ గణన సరిగా చేయలేక పోవుట, మారకదశానిర్ణయం, మారక హేతువులు కారణాలను గుర్తించలేక పోవడం.

అందువలననే మా అమ్మాయి జాతకం చూపించే పెళ్ళిచేసాం కాని ఎదారి తిరగకుండానే అమ్మాయి జీవితం బుగ్గిపాలయింది. మా అబ్బాయి మంచి ఇంజనీరు అవుతాడని అన్నాడు. కాని చదువులో ఆర్థాంతరంగానే తీవ్రతం ముగిసిందనే వ్యాఖ్యలు వినిపిస్తున్నాయి.

ఈ విషయంలో మూర్ఖిగా జ్యోతిషులనే తప్పుపట్టడానికి వీలులేదు. నేటి కంప్యూటర్ యుగంలో కంప్యూటర్ జాతకంపై ఫలితాలను అరీ... వారికి కావలసిన ఒక అంశం పైనే చెప్పించుకోవడం వలన పూర్తి అంశాలను పరిశీలించే అవకాశం, వ్యవధి వారికి లభించకపోవడం మరొక కారణం.

ఎరి ఏమైనా యుర్దాయం - మారక దశ నిర్ణయం జాతక పరిశీలనలో తప్పనిసరిగా జ్యోతిషులు పరిశీలించాలి. అయితే ఆయుర్విషయంలో దోషాలను గుర్తించినపుడు దానికి తగిన రీతిలో శాంత్యాదికాన్ని

చూపాలే తప్ప, జాతకునికి చెప్పి భయపెట్టరాదు. తీసుకోవలసిన కొన్ని జాగ్రత్తలు చెప్పడం ద్వారా అవమ్యుత్యపు వలటి మారక విషయాలను అధిగమించవచ్చు అయితే కాలమృత్యువును తప్పించడం ఎవరి తరమూ కాదు.

జ్యోతిషుల వ్యక్తిని ప్రోత్సహించేటగా, జాగ్రత్తలు చెప్పేరిగా ఉండాలే తప్ప నిమిత్తాహ పరిచేరిగా ఉండకూడదు. ఆయుర్దాయ పరీక్ష చేసే జ్యోతిషుడు ఈ అంశాన్ని తప్పక దృష్టిలో ఉంచుకోవాలి. ఏమైనా దోషాలు గోచరించినపుడు రైవ స్మరణ, జపాలు, రత్న ధారణ, రానాలు మొ: వాటి ద్వారా నివారణలు చెప్పాలే తప్ప ఆయుర్విషయం జాతకునికి ఎట్టి పరిస్థితులలోను చెప్పరాదు.

కంతేకాదు నిర్వాణ హేతువు, కారణాలను పరిశీలించడం ద్వారా కొన్ని సందర్భాలలో కపమృత్యువు నుండి కాపాడగలం. నా అనుభవంలోని ఒక విషయాన్ని ఇక్కడ ప్రస్తావిస్తాను. ఒక గ్రామంలోని ప్రముఖుని కుమార్తె జాతకుల వినాహ విషయమై నా పరిశీలనలోనికి వచ్చింది. నేను ఆయుర్దాయ గణనలో నిష్ణాతుడను కాను కపమృత్యు లక్షణాలు కనిపిస్తున్నాయి. సక్రమరీత్యా కల్పాయువు దాటితే దీర్ఘాయువు కనిపిస్తోంది. కల్పాయువు అయితే మారకదశ, కంతర్లశలను నిర్ధారించుకుని ఆమెకు నిర్వాణ హేతువు ఏరో కనుగున్నాను. అది బ్రీఫాయిట్ జ్వరం. ఆ దశా అంతర్లక కాలంలో జ్వరం వస్తే చెంటనే అలక్ష్యం చేయకుండా వారిని పల్లెటూరు కావడం వలన పట్టణంలోని మంచి డాక్టరుకు చూపించుకోమని సలహా ఇవ్వడం అరిగింది

జ్యోతిష్యాస్తు విజ్ఞానం - ప్రత్యేక సంఠిక

భారతీయం

నేను చెప్పిన అంశర్థశా కాలంలో ఆమెకు టైపోయిట్ రావడం, ఈ విషయం తండ్రికి తెలిసి నేను చెప్పిన విషయం జ్ఞాపకానికి వచ్చి ఆత్మవారింటి నుండి అమ్మాయిని పెద్ద అనుషటిలో చేర్చించడం ఆరిగింది. అమ్మాయికి సకాలంలో సరియైన వైద్య సహాయం అందటం వలన ప్రాణాపాయం నుండి తప్పించుకో గలిగినది. ఆ విధంగా అపమృత్యువుని అంటే అల్పాయువు ని దాటి దీర్ఘాయువు పొందగలిగింది. అటువంటి వారికి కొందరినైనా రక్షించగలిగే ఈ వ్యాసం ఉద్దేశం నిరవేరినట్లే.

ఒక జాతకునికి మారకం నిర్ణయించు సందర్భంలో ఆ జాతకం బాలరీష్టస్థితిలో ఉన్నదా? అల్పాయువు, మధ్యమాయు, దీర్ఘాయు, పూర్ణాయు స్థితులలో దేనిలో ఉన్నదీ పరిశోధించి నిర్ణయించాలి. అట్టి స్థితికి తగిన దశలో మారకం నిర్ణయించాలి. నిర్వాణ జారణాలు, హేతువులను పరిశీలించి కనుగొనాలి. మారక నిర్ణయ

విషయంలో అన్న లగ్నాలనుబట్టి క్రూర, సామాన్య మారకులను తెలుసుకోవాలి.

సామాన్యంగా శ్వ, అష్టమ, వ్యయాధిపతుల రశాభుక్తి అంతరాలలోగాని, అష్టమాధిపతి దశలోగాని, అష్టమ స్థానంలో ఉన్న గ్రహదశలోగాని, షష్ఠాధిపతి దశాభుక్తులలోగాని మారకం కలుగుతుంది. లగ్నంలో దశాధిపతి, కర్మాధిపతి, అష్టమాధిపతి, తని వీరిలో ఎవరు దుర్బలులో వారి దశలో మారకం కలుగుతుంది.

లగ్నాధిపతి ఉన్న స్థానానికి అష్టమాధిపతి ఎవరో వాని యొక్క దశలోగాని లగ్నాధిపతి ఉండే స్థానానికి మూడవ బందివాని దశలోగాని, ఆ స్థానంలో ఉండేవాని దశలోగాని మారకం కలుగుతుంది.

జాతక పాఠిజాతం, ద్వాపాత్మరాశర హోరా తాన్తం, జాతక చంద్రికలలో పేర్కొన్న అంశాలనుబట్టి, అనుభవజ్ఞుల పరిశోధనలను బట్టి ఈ క్రింది విషయాలు

లగ్న మారకులు

లగ్నం	క్రూర మారకులు	సామాన్య మారకులు
మేషం	బ-శ	శ-రా
వృషభం	-	ర-గు-శ
మిథునం	బ-శ-రా	ర-శ
కర్కాటకం	-	బ-గు-శ-రా-శే
సింహం	బ-శ	గు-శ-రా-శే
కన్య	బ-రా	చ-గు-శ-శే
తుల	-	ర-గు-రా
పుశ్చీకం	ర-బ-శ-శ-రా	గు
ధనుస్సు	బ-శ-రా	చ-గు-శ
మకరం	-	ర-చ-బ-గు-శ-రా
కుంభం	బ-గు	చ-శ-శ-రా
మీనం	రా	ర-బ-శ-శ

భారతీయం

మారక నిర్ణయాలలో గమనించవలసిన ముఖ్య సూత్రాలుగా మనం గమనించవచ్చు.

మారక నిర్ణయం - ముఖ్యాంశాలు

1. 2, 3, 6, 8, 12 రాశుల అధిపతులు మారకులు. వారిలో ఎవరైనా ఒకడు క్రూరుడై దశ, భుక్తి, అంతరాలలో ఏదైనా ఒకదానిలో చేరక మారకం కలుగుదు.

2. మారకాధిపతులు (3, 6, 8, 12 స్థానాధిపతులు) మారక లక్షణాలను పొందక, శుభ లక్షణాలను పొందిన రాశులకు లేక శని మారకము కలుగజేయును.

3. 3, 6, 8, 11, 12 అధిపతులతో ఏ క్రూర గ్రహం చేరి ఉంటుంటే వాటి దశాభుక్తి అంతరాలలో కూడా మారకం జరుగుతుంది.

4. చంద్ర లగ్నార్థు కేంద్రాధిపతులు ఎవరో వారి దశ, భుక్తి అంతరాలలో కూడా మారకం కలుగుతుంది. అయితే ఈ కేంద్రాధిపతులు జన్మలగ్నానికి మారకులుగా ఉన్న సందర్భంలోనే ఈ ఫలితం సంభవిస్తుంది.

5. రవితో ఏ గ్రహం చేరి ఉంటుంటే ఆ గ్రహం దశ, భుక్తి అంతరాలలో వేనిలోనైనా కొన్ని సందర్భాలలో మారకం కలుగుతుంది.

6. రవి ఉన్న రాశినాథునియొక్క దశ, భుక్తులలో కొన్ని సందర్భాలలో మారకం కలుగుతుంది.

7. లగ్నాధిపతి అస్తంగముడై ఉన్నప్పుడు జతరంలో దుర్భులుడై ఉన్నప్పుడు లగ్నాధిపతి దశలోనే కొన్ని జాతకాలలో మారకం కలుగుతుంది. అట్లా కాకపోతే రవిదశలో మాత్రం అవశ్యంగా మారకం కలుగుతుంది. అయితే రవిరశలో మారకవిషయం ఆశ్వని, మృగ, మూల నక్షత్రాలలో జన్మించినవారికి వర్తించదు.

8. అష్టమ స్థానంలో రవి ఉంటే, రవిదశ పచ్చినప్పుడు వాని దశలో మారకం నిశ్చయం. అయితే ఈ సూత్రం ఆశ్వని, మృగ, మూల నక్షత్రాలకు వర్తించదు.

9. అష్టమ స్థానంలో గురువు ఉంటే చంద్రుడు కూడా మిథున - కన్య - మకర రాశులలో ఒకచోట ఉంటే గురుదశ మారకం కలుగుతుంది. గురువు ఎంతటి బలమైన మారకుడైనా చంద్రుడు మిథున, కన్య, మకర రాశులలో లేకపోతే గురుదశలో మారకం ఎంతమాత్రం లేదు.

10. దశానాథుడు, భుక్తినాథుడు, అంతర నాథుడు వీరి ముగ్గురు జన్మగమనైతే ఆ దశ, ఆ భుక్తి, ఆ అంతరాలలో మారకం కలుగుతుంది.

11. ఏ కేతు దశలో జన్మించిన వారికి బాలారిష్టం లేకపోతే శుక్రదశ - కుజ దశ - రాహుదశ - శనిదశ - ఈ దశలలో మాత్రమే మారకం కలుగుతుంది. ఇతర దశలలో మారకం లేదు.

12. కేతు దశలో జన్మించిన వారికి అల్పాయువు యోగం ఉంటిన శుక్రదశలో మారకం కలుగుతుంది.

13. మధ్యమాయువు యోగ జాతకునికి రాహు దశారంభంలో రా-రా-రా లేదా రా-శ-శలో మారకం కలుగుతుంది.

14. దీర్ఘాయు యోగం కలిగిన రా-బు-రా, రా-బు-శ, రా-ర-బు, రా-కు-ర లలో వేనిలోనైనా మారకం కలుగవచ్చు.

15. జాతకంలో ప్రబల దీర్ఘాయు, పూర్ణాయు యోగాలు ఉంటే శ-బు-శలో గాని శ-శు-బులోగాని మారకం నిశ్చయం.

16. ఎవరి దశలో గర్భ మారకం వేయవలెనో ఆ దశానాథుడు శుభగ్రహయుతుడై ఉంటే వాని దశలో మారకం లేదు. మారకం వేయగల్గినంత తీవ్ర అనాశోగ్యం మాత్రం కలుగుతుంది.

మారక స్థానాధిపతి ఉండేచోట కనుగొనడం ఎట్లా?

17. మారక స్థానాధిపతి (ఎ) లగ్నాధిపతికి 11, 3, 6 స్థానాలలో ఒకచోటగాని, (బి) లగ్నానికి 5వ

భారతీయం

ఇందిలోగాని, ఏవ ఇందిలో ఉన్నవాడుగాని, (సి) లగ్నానికి ఏవ ఇందివాని భుక్తిలోగాని, ఏవ ఇందిలో ఉన్నవాని భుక్తిలోగాని, (డి) వృశ్చిక, సింహ, మేష రాసులలో దేనిలోనైనాగాని (ఇ) రవిలో చేరిగాని, కేతువుతో చేరిగాని సాధారణంగా పైన చెప్పిన స్థలాలలోగాని మారక దశానాథుడు ఉంటాడు.

రవి - మారకం

13. అ. రవి తన దశలో సారారణ మారకుడుగా వచ్చును (ర-శు-బు)

ఆ. రవి రాహుదశలో మాత్రమే భుక్తిలో మారకుడిగా వచ్చును. (రా-ర-బు) ఇతర ఏ దశలలోను భుక్తిలో మారకుడిగా రాదు. కనుక రాహుదశలో తప్ప ఇతర ఏ దశలలోను మారకం లేదు.

రాహుదశలో రవిభుక్తిలో మారకమైనప్పుడు బధ అంశరంలోనే మారకం కలుగుతుంది. ఇతర ఏ అంశరములలోను మారకం లేదు. (రా-ర-బు)

ఇ. రవి దశలో మారకమైనప్పుడు ఎవరి భుక్తిలో మారకమైననూ శుక్రుని యొక్క అంశరంలోనే మారకం కలుగును. (ర-చ-శు), (ర-శ-శు), (ర-రా-శు)

ఈ. రవిదశలో శుక్రభుక్తిలో మారకమైనప్పుడు బుధాంశరములోనే మారకం కలుగుతుంది. (ర-శు-బు)

ఉ. రవి దశలో మారకమైనప్పుడు శుక్ర భుక్తిలోగాని, అంశరంలోగాని మారకం కానేరదు.

ఊ. రవికి అష్టమ స్థానంలో శని ఉన్నప్పుడు రవిదశలో గాని, శని దశలోగాని మారకం కలుగుతుంది. రవితో గురువు చేరి ఉన్నా శనితో గురువు చేరి ఉన్నా కర్కాటకరాశిలో చంద్రుడు ఉన్నా కేతుదశలో జన్మించిన హరికి ఇది వర్తించదు.

ఎ. రవి శుక్రదశలో మాత్రం కొన్ని భుక్తులకు అంశరంలో మారకుడుగా వస్తాడు. (శు-చ-ర), (శు-రా-ర). ఇతర ఏ దశలలోను అంశరాలలో రవి

మారకుడిగా రాదు.

ఏ. రవి సింహరాశిలో ఉండగా చంద్రుడు విశున, కన్య, మకర రాసులలో ఒకచోట ఉండిన యెడల గురుదశ - బధభుక్తిలో మారకం కలుగుతుంది.

ఐ. వృశ్చిక లగ్నంలో జన్మించిన వారికి రవిదశ వచ్చిన యెడల రవి దశలో మారకం నిశ్చయం. అలా కేతు దశలో జన్మించినవారికి ఇది వర్తించదు. మిగిలిన వారిలో ప్రబలమైన దీర్ఘాయువు యోగం ఉన్నా రవి దశలో మారకం లేదు.

ఒ. రవి మేషరాశిలో ఉన్నప్పుడు మారక సమయంలో శుక్రాంశరంలోనే మారకం కలుగుతుంది. (శు-శు-శు), (చ-గు-శు), (ర-రా-శు), (బు-గు-శు)

ఓ. రవి కర్కాటకరాశిలో ఉన్నప్పుడు మారకసమయంలో బుధాంశరంలోనే మారకం కలుగుతుంది. (బు-శు-బు), (బు-శ-బు), (ర-శు-బు)

చంద్రుడు - మారకం

14. ఏ. చంద్రుడు విశున, కన్య, మకర రాసులలో దేనిలోనైనా ఉంటే రాహుదశ, గురుదశ, బుధదశలలో మాత్రమే మారకం సంభవిస్తుంది. ఇతర దశలలో మారకం లేదు.

బి. బాతకునికి తులారాశిలో కుజుడుగాని, రాహువుగాని ఉండి చంద్రుడు బలహీనుడైన కొన్ని సందర్భాలలో రాహుదశలో మారకం కలుగుతుంది.

కుజుడు - మారకం

15. ఎ. కుజుదశలో మారకం కలిగినప్పుడు కుజుదశ - బధ భుక్తిలో (కు-బు)గాని, కుజుదశ - శుక్రభుక్తిలో (కు-శు) గాని మారకం కలుగుతుంది.

బి. కుజుడు రాహుదశలో మాత్రమే భుక్తిలో మారకుడుగా వస్తాడు (రా-శు-ర). ఇతర ఏ దశలలోను భుక్తిలో మారకుడుగా రాదు. రాహుదశలో కుజు భుక్తిలో

భారతీయం

మారకమైనప్పుడు రవియొక్క అంతరాలలోనే మారకం కలుగుతుంది గాని బుధ ఏ అంతరాలలో మారకం లేదు.

సి. కుజుడశలో జన్మించిన వారికి చాలా వరకు గురు - బుధ దశలలోగాని, గురు - బుధ భుక్తులలోగాని మారకం కలుగును. మధ్యమాయా జాతకులకు మాత్రం శనిదశ - బుధ భుక్తిలోగాని, శనిదశ - శుక్ర భుక్తిలోగాని మారకం కలుగును (శ-బు-శ), (శ-శు-బు).

డి. శుక్రుడు చులారాశిలో ఉన్నప్పుడు రాహుదశ, బుధ దశలలో చాలావరకు మారకం కలుగుతుంది.

బుధుడు - మారకం

16. బుధ దశలో మారకం సంభవించే సందర్భంలో బుధ, గురు, శుక్ర, శని, రాహువు భుక్తులలోనే సంభవిస్తుంది.

గురుడు - మారకం

17. ఎ. గురువులో రవిచేరిఉన్నప్పుడు, గురువును దవి మాసిన, గురువు అష్టమ స్థానంలో ఉన్నా అటువంటి జాతకంలో చంద్రుడు మిథున, కన్య, మకర రాసులలో ఒకచోట ఉన్నప్పుడు గురుదశలో మారకం నిశ్చయం.

బి. గురు, శుక్రులు ఒకరికొకరు సమస్తక స్థానాలలో ఉన్నప్పుడు కొందరికి గురుదశలోగాని, శుక్రదశలోగాని మారకం కలుగుతుంది. గురు - బుధులు సమ స్తకంలో ఉండిన గురు, బుధ దశలలో మారకం కలుగుతుంది.

సి. గురువు ఎంతటి క్రూర మారకుడైనా చంద్రుడు మిథున, కన్య, మకర రాసులలో ఏదో ఒకచోట ఉన్నప్పుడే గురుదశలో మారకం కలుగును. లేని సందర్భాలలో మారకం లేదు.

శుక్రుడు - మారకం

18. ఎ. మేషులగ్నంలో జన్మించిన వారికి శుక్రుడు విశేషంగా తన భుక్తులలో మారకం చేస్తాడు.

బి. శుక్రుడు కన్యారాశిలో ఉన్నప్పుడు విశేషంగా రాహువు భుక్తిలో మారకం కలుగుతుంది. కనీసం రాహువు దశ, భుక్తి అంతరాలలో వేదిలో ఒకదానిలోనైనా రేకపోతే మారకం కాదు.

శని - మారకం

19. ఎ. శని దశలో మారకం సంభవించినప్పుడు శనిదశ - బుధభుక్తి - శని అంతరాలలో (శ-బు-శ) గాని, (శ-శు-బు)లలో గాని మారకం కలుగుతుంది మిగిలిన ఏ భుక్తి అంతరాలలోను మారకం లేదు.

బి. శనికి అష్టమస్థానంలో రవిఉన్నా రాహుదశలో మారకం కలుగుతుంది. దీనిని దీర్ఘ, మధ్యమ, అల్పాయువులను బట్టి నిర్ణయించాలి. అదే గురువు, రవి, శనిలలో ఒకరితో చేరి ఉన్నా, కర్కాటకరాశిలో చంద్రుడు ఉన్నా, రాహుదశలో మారకం లేదు.

రాహువు - మారకం

20. ఎ. అష్టమస్థానంలో రాహువు ఉంటే వానియొక్క భుక్తిలో మారకం చేస్తాడు.

బి. సింహరాశిలో రాహువు ఉంటే కొందరికి రాహుదశ చివరగాని, గురుదశ ప్రారంభంలో గాని మారకం కలుగుతుంది. దీనిని దీర్ఘాయు, మధ్యాయు, అల్పాయువులను కనిపెట్టి చెప్పాలి.

సి. కుంభరాశిలో రాహువు ఉంటే బుధదశ, గురుదశ, శుక్రదశలలో వేదిలోనైనా మారకం చేస్తారు.

డి. కుంభరాశిలో రాహువు ఉంటే విశేషంగా గురుభక్తి, శుక్రభుక్తులలో మారకం కలుగుతుంది.

కేతువు - మారకం

21. ఎ. కేతుదశలో జన్మించిన బాలారిష్టం ఉంటే కేతుదశలోనే మారకం కలుగుతుంది.

జ్యోతిర్వాస్తు విజ్ఞానం - ప్రత్యేక సంచిక

చారిత్రము

బి. విశాఖసక్షత్రంలో పుట్టి మధ్యమాయను కల్గినవారికి తే-రా-గులో మారకం కల్గుతుంది..

సి. మిగిలిన నక్షత్రాలలోను విశాఖసక్షత్రంలో పుట్టిన దీర్ఘాయువు జాతకులకు కేతు దశలో మారకం లేదు.

డి. కేతుదశలో జన్మించి బాలారిష్టం లేకపోతే రావం దశలో విశేషంగా మారకం కల్గుతుంది. పూర్ణాయువు జాతకులకు శనిదశలో మారకం. మరీ యే ఇతరదశలలోను మారకం లేదు.

ఇ. కేతువుతో ఏ గ్రహం చేరి ఉంటుందో ఆ గ్రహం యొక్క దశలో కొందరికి మారకం అరుగుతుంది.

ఎఫ్. సింహరాశిలో కేతువు ఉంటే కేతుదశ చివరగాని, శుక్రదశ ప్రారంభంలోగాని మారకం కల్గుతుంది. దీనిని అల్ప, మధ్య, దీర్ఘాయువులనుబట్టి నిర్ణయించాలి.

పైన పేర్కొన్న అంశాలను రెండు ఉదాహరణ జాతకాలకు వర్తింపజేసి చూద్దాం !

ఉదా : 1

జన్మనక్షత్రం మృగశిర - 3

			చ శే
శ	రాశిచక్రం		
ల కు రా	గు	ర బు	శు

పురుషుడు : వయస్సు 60 సం||ల 6 నెలలు

బుధదశ - శుక్రభుక్తి - రాహు అంతరాలలో జాతకునికి మారకం కలిగింది.

వర్తించిన సూత్రాలు : 1,3,5,18 (బి)

ఉదా : 2

జన్మ నక్షత్రం పూర్వాషాఢ - 1

	రాశిచక్రం		రా
తే			ల శు
చ	కు	బు	ర గు శ

పురుషుడు

వయస్సు 22 సం||ల 9 నెలల 11 రోజులు
రవి దశ - శనిభుక్తి - కుజ అంతరంలో జాతకునికి మారకం కలిగింది.

వర్తించిన సూత్రాలు : 1,2,4 మరియు అగ్ర ఆస్థమాధిపతులు ఇరువురు చేరి ఏక రాశిలో ఉండిన అల్పాయువు అనే సూత్రం.

ముగింపు :

పై ఉదాహరణ జాతకాలలో మొదటివ్యక్తి బుధ దశ - బుధ భుక్తిలో మారక లక్షణాలు కనపడినా తగిన జాగ్రత్తలు తీసుకోవడం వలన తీవ్ర అనారోగ్యంలో ప్రాణాపాయం నుండి బయటపడ్డారు. అయితే బుధ దశ - శుక్రభుక్తిలో మారకం తప్పలేదు.

రెండవ వ్యక్తికి ఏ జ్యోతిషుడు ఆయుర్దాయ గణన చేయకపోవడం, కనీసం ప్రమాద సూచనలను తెలుపక పోవడం వలన అల్పాయువు వాత పడ్డాడు.

జ్యోతిష మిత్రులకు చేసే విజ్ఞప్తి ఏమిటంటే జాతక పరిశీలనలో తప్పనిసరిగా ఆయుర్దాయ గణన చేయండి. మారక దశ భుక్తులలో వారు తీసుకోవలసిన జాగ్రత్తలు చెప్పండి. తాని వారిని భయాందోళనలకు గురి చేయవద్దు. జాగ్రత్తలు తీసుకోవడం ద్వారా భగవంతుడు నిర్దేశించిన ఆయుస్సు వరకు జీవించవచ్చని తెలియజేయండి. జాతకుని సంఖ్య పరచండి.

జ్యోతిష్యాస్తు విజ్ఞానం - ప్రత్యేక సంచిక

భారతీయం

మధుమేహ వ్యాధి - వైద్య తోటిషం - పరిహార క్రియలు

అయుర్వేద రత్న

కె. విష్ణుశర్మ

అయుర్వేదంలో మధుమేహం అనేది ప్రమేహ వ్యాధులలో ఒకటి. ప్రకల్పేణ మేహాభ్యస్థిప్తన అతి ప్రమేహా' అనేదానివలన ప్రమేహంయొక్క ఉత్పత్తి తెలుస్తుంది. ప్రమేహం అనగా మూత్రం ఎక్కువగా వెళ్లే వ్యాధి. ఈ మధుమేహవ్యాధిని ఆంగ్లంలో 'డయాబిటీస్ మెల్లిటస్' అని అంటారు. ఈ వ్యాధి మనదేశంలో ఎక్కువగా వ్యాపించిన వ్యాధి. డయాబిటీస్ అనగా అతి మూత్ర విసర్జన అని, మెల్లిటస్ అనగా తీయని పదార్థం అని అర్థం. అది రక్తంలో చక్కెర శాతం 80 నుంచి 120 మిల్లీ గ్రాములకు మించి ఉంటే 'సైర్ గ్రేస్ మియా' అని అంటారు. ఈ శాతం 160 మిల్లీగ్రాములకు మించారాకు, సంక్షిప్తంగా చెప్పాలంటే తీర్థంకాని గ్లూకోజు మూత్రంలోను, రక్తంలోను కనబడటమే 'డయాబిటీస్' అంటారు. ఈ గ్లూకోజును తీర్థంచేసే హార్మోన్ ఒకటూంది. దీనిని ఇన్సులిన్ అంటారు. దీనిని ఉత్పత్తిచేసే అవయవం ప్యాంక్రియాజే. కావలనినంత ఇన్సులిన్ ఉత్పత్తి కాకపోవడమే ఈ వ్యాధికి కారణం. ఈ మధుమేహవ్యాధి అంకురార్పణ ఒకసారి అరిగితే జీవితాంతం దానితో పోరాటాన్ని ఆరుపవలసిందే. (మధుమేహం దా.పాదిలో నారాయణరెడ్డి పే. 1) ఈ రోగాన్ని వైద్యశాస్త్రపరంగా మరియు వైద్య తోటిష పరంగా కొన్ని నియమ, నిబంధనలు అనుసరిస్తూ, పథ్యం వహిస్తూ అదుపులో ఉంచుకొని సుఖవంతమైన జీవనం గడుపవచ్చు. అయిప్పును గూర్చి తెలిపే శాస్త్రం అయుర్వేదం మరియు తోటిషం ప్రత్యామ్నాయ శాస్త్రం. దీవకాంతి మనం ఉన్న గదికి వెలుగునిస్తుంది. దానివలన మనం మన వస్తువులను సక్రమంగా తీర్చి దిద్దుకోవడానికి అవకాశం

ఉంటుంది. అలాంటి తేజోకాంతిగల వెలుగులో మన శరీరతత్వాన్ని గమనిస్తే మనలోని వెలుగులెన్నో మనకు కనిపిస్తాయి. ఇవి శరీర నిర్మాణ శాస్త్ర ప్రయోగాలలో కనబడేవి కావు.

అకాశంలో స్వయంగా ప్రకాశించే సూర్య - చంద్రులు, నక్షత్రాలు మొదలైన గ్రహాలన్నింటికి తోటిషం పేరు. ఆ తోటిషంల రూప, స్వభావాలను, తీపుల సుఖదుఃఖాలను, స్థితిగతులను, పూర్వావరాలను, నాశమును, అభివృద్ధిని, వ్యాధులు మొదలైనవారినీ తోటిషాస్త్రం ద్వారా తెలుసుకోవచ్చు. రోగాలన్నీ రాశులు, గ్రహాలయొక్క ప్రభావం వలన కలుగుతాయి. రోగ నిర్ధారణ గురించి అయుర్వేద వైద్యులు నాడీపరీక్షలు అతివి నిర్ధారిస్తారు. తోటిషశాస్త్రం జాతక కుండలని గ్రహించి, రాశులు, అందులోని గ్రహాలు, అయా గ్రహాలపై గల వివిధ గ్రహద్యమములు మొదలైనవి పరిశీలించి జాతకునికి రాలోమే అభిష్టాలను సూచిస్తారు. ఈ విధంగా వైద్యశాస్త్రం, తోటిషశాస్త్రంలో ముడిపడి ఉంది.

మన శరీరంలోని ఒక్కొక్క భాగానికి ఒకవిధంలోని ఒక్కొక్క రాశి అధిపత్యం వహిస్తుంది. కాలపురుషుని కల, ముఖం, ఉదస్సు, వృద్ధయం, క్రోధం, మొల, పొత్తి కడుపు, రహస్యావయవాలు, లోడలు, మోకాళ్ళజంట, పిళ్ళలు, పాదాలు వరుసగా మేషాదినుంచి పునరాశివరకు 12 రాశులలో విభజింపబడినాయి. మానవ శరీరంపై రాశిశక్త్యం, గ్రహశారకశక్త్యం ద్వారా రోగనిర్ధారణ చేయడానికి సహకరించేది వైద్య తోటిషం. పూర్వకాలంలో చాలామంది వైద్యులు తోటిషాన్ని తెలుసుకొని

తోటిషాస్త్ర విజ్ఞానం - ప్రత్యేక సంచిక

భారతీయం

ఉండేవారు. ఇప్పుడు పాశ్చాత్యదేశాలలో వైద్యులు విధిగా జ్యోతిష్యాస్త్ర అధ్యయనం చేసి వారి వృత్తిలో ఈ శాస్త్రజ్ఞానంతో దోగనివారణ చేస్తున్నారు.

మానవ శరీరం వాత, పితృ, కఫాలనే మూడు రోషాలతో, రసం, రక్తం, మాంసం, మేదస్సు, ఎముకలు, మజ్జ, శుక్రం లేదా రేతస్సు అనే ఏడు రాతువులతో, మల, మూత్ర, స్వేదాలనే మూడు మలాలతో ఏర్పడింది. ఈ రోషాలు, రాతువులు, మలాలు ఉండవలసిన పాళ్ళలో ఉన్నప్పుడు శరీరం ఆరోగ్యంతో ఉంటుంది. వీటిలో ఏ ఒక్కదానికి ఉన్న పాళ్ళకంటే ఎక్కువ తక్కువలు ఏర్పడినప్పుడు శరీర ఆరోగ్యం దెబ్బతింటుంది. కూడని ఆహార పదార్థాలు, చేయరాని పనులు, వాతావరణ పరిస్థితులలో ఏర్పడే మార్పులు, వారువాడు చేసుకున్న పావకర్మలు శరీరారోగ్యం పాడవటానికి హేతువులవుతాయి.

ఈ రోకంలోని వస్తువులన్ని భూమి, జలం, అగ్ని, వాయువు, ఆకాశం అనబడే పంచభూతాల కలయికవల్ల ఏర్పడవే. మన శరీరం కూడా అలా ఏర్పడిందే. మనుష్యులలో ఆ పంచభూతాలు చేరువేరు పాళ్ళలో కలిసి ఉండడంవల్లనే వ్యక్తులలో గుణభేదాలు, రూపభేదాలు, శక్తి సామర్థ్యాలలో వ్యత్యాసాలు ఏర్పడ్డాయి. వాయువువే వాతం, అగ్నివే పితృం, జలంవే కఫం ఏర్పడతాయి. మనం తినే ఆహార పదార్థాలు కూడా పంచభూతాల కలయిక ద్వారా ఏర్పడినవే. (సూర్యంక్ష జీవితం - సారనోపాయాలు, విద్యానో యన్. విజయరాఘవాచార్యులు - పేజీ 2)

మధుమేహవ్యాధి - కారణాలు :

మధుమేహ వ్యాధి రావడానికి కారణాలను రెండు విధాలుగా విభజించవచ్చు. 1. వైద్యవరమైన కారణాలు, 2. జాతకపరమైన కారణాలు.

1. వైద్యవరమైన కారణాలు : పనులు చేయక ఎప్పుడూ సుఖంగా కూర్చోవడం, పగలు - రాత్రి అనక అతిగా

నిద్రించటం, ఎక్కువగా పెరుగు తినడం, అందులో రాత్రిపూట పెరుగు తినడం, జలప్రాంతాలలో లభించే చేపలు వగైరా వాటిని ఎక్కువగా తినడం, ఎక్కువగా పాలు త్రాగడం, కొత్తటియ్యం ఆమ్లం తినడం, బెల్లం, చక్కెర మొదలైనవి తీసుకోవడం లేక వీడివలసిన తయారయ్యే పదార్థాలు ఎక్కువగా తినడం అనేవి ప్రమేహ వ్యాధులు రావడానికి ముఖ్యకారణాలౌతున్నాయి. మరియూ వారసత్వం, అధిక స్థైల్యం, అన్నవి మధుమేహ వ్యాధికి రెండు ప్రధాన కారణాలు. వీటికితోడు మానసిక ఎడ్రెకం, ఉద్రిక్తత ఈ వ్యాధిని మరింత ఎక్కువ చేస్తాయి. కాలభృతీనిని నివారించడానికి ఆ జన్మాంతం క్రమశిక్షణతో కూడిన ఒక జీవన విధానం అత్యంత అవశ్యకం.

ఎక్కువగా మానసికక్షోభ (మెంటల్ టెన్షన్)తో ఎక్కువకాలం ఉన్నవారికి గుండె జబ్బులు, క్యాన్సర్, మధుమేహం (డయాబిటీస్), బి.పి, ఎక్స్ మ, పోరియాసిస్, బ్రాంకిటైస్ మొదలైన ఘోర వ్యాధులు సంద్రాప్తమౌతాయి అనేది నిజం.

వైద్యపరంగా ప్రమేహాలు 20 రకాలు. కఫజనిత ప్రమేహాలు 10 రకాలు, పితృజ ప్రమేహాలు 6 రకాలు, వాతజ ప్రమేహాలు 4 రకాలు.

పై వాటిలో కఫజ ప్రమేహాలు చికిత్సకు సులభంగా లొంగుతాయి. పితృజ ప్రమేహాలు చికిత్సకు కష్టసాధ్యమైనవి. వాతజ ప్రమేహాలు చికిత్సకు లొంగనివని తెప్పలడింది.

2. జాతకపరమైన కారణాలు :

శరీరంలోని శారీరకమైన మార్పులకు క్రమోపముఖ్య కారణాలన్న విజం ఈనాడు నిరూపించబడింది. జ్యోతిషంధ్వారా ఏ పరీక్షలు చేయకుండానే రోగ నిర్ణయం చేయవచ్చు. పూర్వకాలంలో రాలామంది వైద్యులు, జ్యోతిషాన్ని తెలుసుకొని ఉండేవారు. రోగం కనబడిన

చారిత్రయం

రోజు, నక్షత్రాన్నిబట్టి అనారోగ్యం ఎన్నిరోజులకు దగ్గుతుందనే లెక్కలు ఆయుర్వేద గ్రంథాలలో కనిపిస్తాయి.

గ్లాకోజు, పంచదార వంటి పదార్థాలన్నింటిని శుక్రుడు సూచిస్తే, రవి దక్షిణి, శని - శుక్రులు కలిసి మూత్రాన్ని, చంద్రుడు కడుపును, తీర్థక్రియను, లింపు వ్యవస్థను సూచిస్తాడు. రక్షంలోని కొప్పును గురుడు సూచిస్తాడు. ఇలా వీరందరూ మధుమేహవ్యాధికి కారకులే. అయితే రాశులలో మూత్రవిందాలను, మూత్రాన్ని, రక్షంలోని అధిక పదార్థాలను వడదోసి మూత్రం ద్వారా విసర్జింపజేయడం, వీటిన్నిటినీ తులారాశి సూచిస్తుంది. ఇతే ఈ రాశిలో స్వాతి, విశాఖ నక్షత్రాలలో విశాఖ నక్షత్రం బహుశ బాగా ప్రోత్సహిస్తుంది. విశాఖలోపాటు పూర్వాషాఢ, పూర్వాభాద్ర, ఉత్తరాభాద్ర నక్షత్రాలు కూడా ఈ వ్యాధిని ప్రోత్సహిస్తున్నాయి. యలలో 23 డిగ్రీలు, ధనుస్సులో 23 - 15 డిగ్రీలు, కుంభంలో 27 - 10 డిగ్రీలు, మీనంలో 8 - 40 డిగ్రీలు, ఈ వ్యాధిని కలిగించడంలో ముందుంటాయి. (సైంటిఫిక్ వైద్యకోశిషం - శివల సుబ్రహ్మణ్యం - పేజీ 178).

ఉత్తర 2,3,4 పాదాలు కడుపులోని ప్రేగుల బలహీనం, చిన్నపేగుల వ్యాధి, క్షోమం, ప్యాంక్రియాస్ మొదలైన వాటికి రక్షప్రసారం బాగా బాధగకపోవటాన్ని సూచిస్తుంది. గురుడు కాలేయం, గాలేబ్లాడర్ కు సంబంధించిన అన్ని వ్యాధులు, మధుమేహవ్యాధిని సూచిస్తాడు. గురుడు, శుక్రునిలో కలిస్తే మధుమేహవ్యాధి (డయాబిటీస్) వస్తుంది.

శుక్రుడు మూత్రపిండాలు, శరీరంలోని గ్లాకోజు, ప్యాంక్రియాస్, శరీరంలోని నీటికి కారకుడు. శుక్రుడు, గురు - చంద్రులతో విడివిడిగా కలిస్తే డయాబిటీస్ ఏర్పడుతుంది. డయాబిటీస్ వల్ల వచ్చే గుండెబిచ్చుకు కూడా ఇతడే కారకుడు.

జాతకంలో ముందుగా లగ్నభావానికి, ఆరవ భావానికి గల సంబంధాన్ని పరీక్షించాలి. దీనికీగాను

లగ్నభావాధిపతి లేదా లగ్న భావంలోని నక్షత్రాధిపతి ఉన్న నవాంశాధిపతిని ఉపయోగించి ఆతడు 6వ భావానికి కారకుడయ్యాడా చూడడం, అలా సంబంధం ఉంటే జాతకుని ఆరోగ్యం అసంపూర్ణంగా ఉంటుంది. జాతకంలో రోగాలను తెలుసుకోవడానికి జన్మలగ్నము 3,6 స్థానాలను బట్టి, ఆ స్థానాధిపతులనుబట్టి తెలుసుకోవచ్చు. కాని పరాపామహిరాదలు అష్టమస్థానాన్నిబట్టి కూడా రోగాన్ని నిర్ణయించాలని చెప్పాడు. 3,6,8 స్థానాధిపతులనుబట్టి అందులోని గ్రహాలనుబట్టి గాక ఆయా గ్రహాలకు చెప్పిన రోగాలు వారివారి దశలలో కూడా రావడానికి అవకాశం ఉంటుంది. ఒక్కొక్కప్పుడు రెండు, మూడు గ్రహాల కలయికవల్ల రోగంలో మార్పు కలుగుతూ ఉంటుంది.

“ఫలదీపికలో” రోగాన్ని నిర్ణయించడానికి ప్రస్తావించి, ఆష్టమాధిపతి, వ్యయాధిపతులను, ప్రస్తావించి ఉన్న స్థానాన్నిబట్టి చూడాలని ఉంది.

మధుమేహాన్ని సూచించే కొన్ని యోగాలు
 మందార్య, శుక్రా, పంచమహా: ప్రమేహ: (భావక వివేక - చా. 6వో, 105)

శని, రవి మరియు శుక్రులు 5వ స్థానంలో కలిసి ఉంటే కలిసి జాతకుడు మధుమేహంతో బాధపడుతాడు.

వే: లోమే శనియుత దృష్టే ప్రమేహ: (భావక వివేక - చా. 6 వో, 106)

కుజుడు 10వ స్థానంలో ఉండి శనితో కూడిన లేక చూడబడిన అలాంటి జాతకుడు మధుమేహంతో బాధపడుతాడు.

లగ్నేశ్య: మదే లోమే ప్రమేహ: (భావక వివేక - చా. 6 వో, 107)

సూర్యుడు మరియు కుజుడు, లగ్నంలో మరియు 6వ స్థానంలో విడివిడిగా ఉంటే అలాంటి జాతకుడు మధుమేహవ్యాధిలో బాధపడుతాడు.

భారతీయం

కర్మాటకరాశి తనిలో చూడబడిన (వేదింపబడిన) జాతకుడు మధుమేహవ్యాధిలో బాధపడతాడు.

పరిహార క్రియలు :

పూర్వజన్మ కృతం పాపం వ్యాధిరూపిణి తాయతే తచ్చాంతివైవైత్తానైర్జవ వోమ క్రియాదిలి: ■

పూర్వజన్మలో చేసిన పాపం వలన వ్యాధులు, కష్టాలు వస్తాయి. అవి తగ్గాలంటే మందులు వాడాలి. ఇంకా రక్తకపోతే దానాలు, జపాలు, హోమాలు చెయ్యాలి. శాంతి చెయ్యించాలి. కొంత ప్రారబ్ధం కానుభవించక తప్పదు.

గ్రంథాలలో పరిహారక క్రియలు అనేక రకాలు ఉంటాయి. అందులో కొన్ని సులభ సాధ్యాలు, మరికొన్ని కష్టసాధ్యాలు. ఒక పరిహారక క్రియను ఎంచుక చేసేటప్పుడు అది తొందరగా, శుభ్రత వనిచేసేదై ఉండాలి మరియు అందుబాటులో ఉండాలి.

వైద్య పరమైన పరిహార క్రియలు :

1. తీపికి వ్యతిరేకం చేరు. కాబట్టి అహారంగా చేరుగా ఉండే పదార్థాలు ఎక్కువగా తినాలి. మెంతిక్కువ, మెంతులు, కాకర, మేపపువ్వు జలాంబీవాదీని రకరకాలుగా రుచిగా వండుకొని తినాలి.

2. త్రిఫలాచూర్ణం (అనగా కరకాయ, తానికాయ, తసిరిక) మందుల పాపులో తొరుకుతాయి. వీటిని రోజూ వాడుతూ ఉంటే మధుమేహాన్ని అదుపులో ఉంచుకోవచ్చు.

3. ముల్లంగి ఆకురసం ఈ వ్యాధిలో చాలా పేలు చేస్తుంది.

4. నేలతంగేడును వ్రేళ్ళతోనూ తెచ్చి, ఎండించి, రంచి రోజూ ఒక రెంచాపొడిని రెండుపూటలా నీళ్ళో కలిపిగాని, మళ్ళీలో కలిపిగాని తీసుకుంటే మధుమేహం అదుపులో ఉంటుంది.

5. పొడపత్రి ఆకు, మారేడు (బిల్వం) ఆకు, కరేడు గింజిలోని పప్పు వీటిని సమభాగాలుగా తీసుకొని

ఎండించి మెత్తిగా రంచి, ఆ పొడిని ఒక రెంచా మోతాడులో నీళ్ళలోగాని, పాలలోగాని, మళ్ళీలోగాని కలుపుకొని త్రాగాలి. అవసరాన్నిబట్టి రెండు, మూడు పూటలు తీసుకుంటే మధుమేహం ఎల్లకాలం అదుపులో ఉంటుంది. నీరసం తగ్గుతుంది.

6. లేత వేపాకులు, లేత మారేడు ఆకులు ఈ రెంటిని మెత్తిగా నూరి, ఓ గుడ్డలోవేసి రసం పిండి, దానిని ఒక పళ్ళెంలో వేసి నీడన ఉంచితే నిరాసంగా ఆరి, నీరంతా జగిరిపోయి చిక్కబడి మొద్దగా మిగుల్తుంది. దానిని బాగా ఎండించి మెత్తిగా రంచి కేవలం ఒక రెంచా పొడిని రెండుపూటలా వేసుకుంటే మధుమేహం అదుపులో ఉండటమే కాక నీరసం, విస్ఫుర్ణుత్వం తగ్గించి ఉల్కాహాస్తి జస్తుంది.

7. గోధుమలను ఎప్పు రకాలుగా వీలయితే అన్ని రకాలుగా చేసుకొని తినవచ్చును. ఇవి కూడ పాతవి అయిన మరీమంచిది. గోధుమలు షుగర్ వ్యాధిలో ఎక్కువసార్లు మూత్రానికి వెళ్ళడాన్ని తగ్గిస్తాయి. ఎక్కువ ఫుష్టినిస్తాయి.

8. కందిపప్పు, మినప్పప్పు, పెసరపప్పు తింటే షుగర్ వ్యాధివారికి మేలు చేస్తుంది.

9. నీళ్ళలో పెరిగే జంతువుల మాంసం షుగర్ వ్యాధి వచ్చిన తర్వాత ఎలాంటి పరిస్థితుల్లోను తినకూడదు. ముఖ్యంగా చెపలు, రోయ్యలు.

10. నిమ్మ, తిసరిక, నేరేడు, జరదీ, వెలగ, అత్తి నిరభ్యంతరముగా వాడవచ్చు.

11. కాచి చల్లార్చిన నీరు త్రాగవచ్చును. ఏ మాత్రం వీలున్న అందులోకి నాలుగు తులసి రకాలు వేసి త్రాగితే మంచిది.

12. పగడినిద్ర అసలు పనికిరారు. మధుమేహం రావటానికి పగడినిద్ర కారణమౌతుంది. ఇలాంటి అలవాటు మానేయాలి. భోజనం చేసిన వెంటనే పగలైనా

భారతీయం

రాత్రయినా పడుకోకూడదు, కనీసం ఒక గంట, రెండు గంటల విరామం తర్వాత నిద్ర పోవాలి.

(ప్రైవేట్ డాక్టర్లు కొన్ని మాత్రమే తెలుపబడింది.
(మధుమేహము - డా॥ పాటీలు నారాయణరెడ్డి)

జాతకరీత్యా పరిచోర క్రియలు :

జ్యోతిషశాస్త్రం ప్రకారం 6వ స్థానం రోగకారకత్వం కలిగిఉంది. 6వ భావానికి వ్యయం ఏవభావం రోగాన్ని వ్యయపరచి రోగం నుండి విముక్తిని ప్రసాదిస్తుంది. అలాగే 12వ భావం ఆస్పత్రులను సూచిస్తుంది. కాలగ్ని రానికి వ్యయస్థానం 11వ భావం కావున రోగవిముక్తి (కూర్కర్) మరియు అస్పత్రునుంచి విడుదల (డిస్చార్జ్)ను సూచిస్తుంది. ఏ భావంనుండైనా 6,8,12 స్థానాలు ఆ భావం యొక్క కారకత్వాన్ని నాశనం చేస్తాయి. కాలగ్ని 1,5,11 భావాలు రోగనాశకత్వాన్ని ధర్మంగా కలిగియున్నాయి.

జ్యోతిషం మార్గనిర్ణయక శాస్త్రం (ఇన్డికేటివ్ కేస్ సైన్స్) గ్రహాల ప్రభావాలు బాగా లేనప్పుడు జ్యోతిష్యులు హోమ, రాస, జపాలులు చేసుకోవాలని సలహాచేస్తారు. జ్యోతిషశాస్త్రం ఒక్కో గ్రహానికి ఒక్కో వృక్షాన్ని సూచించింది. ఏ గ్రహం యొక్క కిరణ ప్రసారం బాగా లేదో ఆ గ్రహానికి చెందిన మూలికలను సమీకరణంగా ఆ గ్రహం యొక్క మంత్రం ద్వారా ధ్యానం చేసి హోమం చేస్తే ఆ మూలికల నుండి వెలువడే హోమ ధూమం కాలుష్య నివారణను, అరోగ్యాన్ని కలుగజేస్తుంది. మధుమేహ వ్యాధికి చక్కెర పదార్థం పరోక్షంగా కారణమవుతుంది. ఇది గురువు యొక్క వ్యతిరేక కిరణాల వల్ల జనించింది. దీనికి గురువు యొక్క అనుకూల కిరణాలను గ్రహించి పెరిగే పనువు ద్వారా నివారణ చేయవచ్చు. గురు గ్రహానికి అక్షతల్ల (రావి) వృక్షాన్ని జ్యోతిషశాస్త్రం సూచిస్తుంది. ఈ వృక్ష సమీకరణ ద్వారా హోమం చేస్తే ఆరోగ్యం కలుగుతుంది. హోమాలలో మంత్రోచ్ఛారణకు ప్రాధాన్యం ఉంది.

శరీరంలో శక్తి కేంద్రాలున్నాయి. వాటినుండి వెలువడే రసాయనాలు (హార్మోనులు) అయా భాగాలను శుద్ధిచేసి ఉత్తేజపరుస్తాయి. శరీరంలో హార్మోనులు సరిగా లేకపోతే అయా భాగాలలో రోగాలు వస్తాయని ఆ భాగము నివారించడానికి మందుల రూపంలో రసాయనాలను వాడాలని చెప్పతారు. ఈ శక్తి కేంద్రాల స్థానాలనే మూర్తులు చక్రాలుగా గుర్తించారు. శబ్దాలు ఉచ్చరించడంద్వారా ఒక్కోభాగం (చక్రం)లో స్పందన కలుగుతుంది. రోగి ఆవం చేసేటప్పుడు అక్షరాల ఉచ్చారణనుండి అయా అక్షరాలకు సంబంధించిన నరాల ద్వారా అయా అంగాలకు తరంగాల మూలకంగా ఉత్తేజం కలుగుతుంది. దీనివల్ల అయా గ్రహాలకు చెప్పుబడిన అంగాలపై తరంగాల ప్రభావంపల్ల (సౌండ్ వైబ్రేషన్స్) దోషాలు, రోగాలు నివారించబడతాయి.

మానవ శరీరంలోని రోగాలకు ఒక్కొక్క గ్రహం ఆధిపత్యం వహిస్తుంది. వింశోత్తరీ దశావిధానంలో ఆ గ్రహ సమయం కాలం జరుగుకున్నా, ఆ రోగానికి సంబంధించిన గ్రహ భాగ వెన్నంటి ఉంటుంది. కావున అయా గ్రహాలకు ఈ క్రింద చూపిన మంత్రాలను చదవాలి.

రవి : వేద స్తోత్రం, సూర్యగ్రహ మంత్రం, సూర్య నమస్కార మంత్రం, ఆదిత్య హృదయ స్తోత్రం, మహా మృత్యుంజయ మంత్రం, శివపూజ

- రంగ్రుడు : తెల్లని గోవుకు ఆహారం పెట్టాలి.
- కుజుడు : గాయత్రిమంత్రం, వేద పఠనం.
- రాహువు : దుర్గాసప్తకలి పారాయణం.
- గురువు : బంగారు చైను కరించుట, ఇష్టదేవతాపూజ.
- శని : మహామృత్యుంజయ మంత్రం, శనిదేవతా విగ్రహంపై తెల్లారిషేకం చేయాలి.

భారతీయం

బుధుడు : విష్ణు సహస్రనామ స్తోత్ర పారాయణం - బీదవారికి అన్నదానం చేయడం.

కేరువు : మృత్యుంజయ మంత్రం మరియు దుర్గావ్రతాల పారాయణం.

శుక్రుడు : మహామృత్యుంజయ మంత్రం మరియు రుద్రార్యాయ వ్రతం.

(ఎస్.కె. దుగ్గల్ వ్రాసిన రివలెషన్స్ ఆఫ్ మెడికల్ ఆస్ట్రాలజీ పే. 198)

మానవ శరీరంలోని ధాతువులు ఏడు. ఒక్కోధాతువు పాడైపోవడం లేదా సరిగా ఎదగకపోవడం వల్ల వ్యక్తి ఒక్కోవిధంగా కనిపిస్తాడు. వివిధ రకాల శారీరక మానసిక అంగవైకల్యాలకు లోనవుతున్నాడు. మరియు వ్యాధిలబారిన పడుతున్నాడు. ఒక జాతకంలో ఒక గ్రహం యొక్క ప్రభావం బాగా లేదు అన్నప్పుడు ఆ గ్రహ సంబంధకాలి శరీరంపై సరిగాలేదని, ఆ ధాతువు సరిగా పనిచేయడం లేదని వైద్యజ్యోతిషం చెప్తుంది. దీనిని పూరించడంకోసం ఆ ధాతువు యొక్క క్రియాక్రమం సుక్రమం చేయడంకోసం లౌకికమైన వైద్యం లేదా ఆయా గ్రహాల ప్రభావం అధికంగా ఉన్న ఆహార పదార్థాలు అధికంగా తివ్వడం, ఇంకా ఆ గ్రహసంబంధమైన కాలి ఎక్కువగా మనిషిపై ప్రసరింపజేయడం, రత్నాలను ధరించడం, మంత్రోచ్ఛారణ మొదలైన ప్రక్రియలద్వారా ఆరోగ్యవంతులను చేయవచ్చు.

జాతకంలో గ్రహసంబంధ రోషాలకు రత్నాలను ధరించవచ్చు అని జ్యోతిషులు చెబుతున్నారు. మధుమేహానికి రెడ్ కోరల్ (ఎరుపు కెంపు లేక రూలీ) అనే రత్నాన్ని ఉంగరపు వ్రేలుకు మరియు ఎల్లోస్యాపైర్ (పుష్కరాగం) అనే రత్నాన్ని చూపుడు వేలుకు ధరించవచ్చు అని చెబుతున్నారు. (రివలెషన్స్ ఆఫ్ మెడికల్ ఆస్ట్రాలజీ - ఎస్.కె. దుగ్గల్ పే. 216) మధుమేహానికి తెల్లపగడం,

వజ్రం మరియు ప్యాంక్రియాట్ వ్యాధికి పుష్కరాగం ధరించవచ్చని జ్యోతిషులు చెబుతున్నారు. (స్రిందిఫిక్ వైద్య - జ్యోతిషం నివల సుబ్రహ్మణ్యం పే. 210, 212) మధుమేహ వ్యాధికి చతుర మంత్రోపాసన, గోదానం, అన్నదానం ముఖ్యం. రత్నధారణ ఎప్పుడు పడితే అప్పుడు చేయకూడదు. సాధారణంగా బుధ, గురు, శుక్ర వాగ్ధరిలో చేస్తే మంచిది. ఏదైనా రత్నం ధరించాల్సి వస్తే ముందుగా ఎంతడకున్న ఉండాలి. జాతకప్రకారం అది నవ్వుతుందా లేదా అని లెక్కవేయించుకొని ధరించాలి. ధరించిన రత్నాన్ని సుమారు వారం లేక 10 రోజులలోనే దాని ప్రభావాన్ని చూచిస్తుంది. అంటే దాని ఫలితాలు కన్పిస్తాయి ఒకవేళ ఏదైనా తెడు ఫలితాలు, బాధలు కన్పిస్తే ఆ రత్నం వెంటనే తీసివేయాలి. లేకపోతే చాలా కష్టం కలుగుతుంది. పై విధంగా మధుమేహ వ్యాధిని వైద్యపరంగా మరియు జ్యోతిషవైద్యం ద్వారా కూడా రోగ నివారణ చేసుకోవచ్చు.

అనారోగ్యం తగ్గించుకొని ఆరోగ్యం పొందడం అందరికీ అవసరమే. ఈ ఆరోగ్యసంపాదనలో మనకు ఉపకరించే ఉపాయాలలో ఎంతో వైవిధ్యం ఏర్పడింది. మానవుడు అధునిక వైద్యరంగంలో గణనీయమైన జ్ఞానాన్ని ఆర్జించినా, షూర్వకాలంలో పరాపామిహిరాదులచే తెప్పించిన జ్యోతిషశాస్త్రాన్ని అధిక్రమించి ఏదీ లేదు. అధునిక వైద్యులు యంగ్లొసాధనాలతో తేల్చిన రోగలక్షణం, జ్యోతిషశాస్త్రరీత్యా సూచించిన రోగలక్షణాలలో సరి పోల్చిన వైద్యుని పని సులభతరం అవుతుంది. ఎలాగంటే ప్రాచీన వైద్య గ్రంథాలలో జ్యోతిషాస్త్ర ప్రసక్తి కనిపిస్తోంది. డా|| సి.వి.టి. సుబ్రహ్మణ్యంగారు తెలిపినట్లు వైద్యానికి సంబంధించిన అన్ని కోర్సులలో ఆస్ట్రాలజీ భాగంగా ఉంచడమనేది ఎంతో ముదావహం. దీనివలన మన ప్రాచీన వైద్యయోగాలను, వేది అధ్యయనంతో జోడించి అధ్యయనం చేసిన వైద్య విద్యార్థులు, నవ సమాజ నిర్మాణానికి ఎంతో లోభ్యుడినవారవుతారు.

భారతీయం

జ్యోతిషశాస్త్రం - ప్రశ్నమార్గం

పి.వి.రమణారావులు

భారతీయ విజ్ఞాన మేధాస్రవంతిలో జ్యోతిషాస్త్ర విజ్ఞానం, జ్యోతిషాస్త్ర ఉపయోగం, ఆవశ్యకత కాలక్రమేణ అనేక మార్పులకు, చేర్పులకు లోనై ఆభివృద్ధి చెందుచున్నది. మానవ మేధస్సును వదునుపెట్టే శాస్త్రాలలో జ్యోతిషాస్త్రం ప్రాచీనమైంది. ప్రాముఖ్యమైంది. జ్యోతిష (శాస్త్రము) విజ్ఞానం ద్వారా జ్యోతిషములు సమాజంలో అనేకమందికి వారి వారి జీవన సమస్యలను విడమరచి పరిష్కారాలను, పరిష్కారాలను సూచిస్తున్నారు.

జనన సమయం చాలామందికి ప్రధాన సమస్య. తమ జన్మదినవివరాలు తెలియనివారు నిరాశకు లోనవుకుండా వారి సమస్యలకు ప్రశ్నమార్గం ద్వారా జ్యోతిష సలహాలు పొందవచ్చు. ఆధునిక కాలంలో క్లిష్టమూర్తి పద్ధతిలో వివరించిన పాలక గ్రహాల (డూరింగ్ ప్లానెట్స్) ఆధారంగా చేసుకొని జ్యోతిషములు, పుచ్చకుల ప్రశ్నలకు సమాధానం తెలుపవచ్చు.

ప్రశ్నసమయం లగ్న పొందిన లగ్నాధిపతి, లగ్న నక్షత్రాధిపతి, చంద్రుని రాశ్యధిపతి, దినాధిపతి - తర్కాల లగ్నం నుండి ఆయా అధిపతుల (పాలకగ్రహాల) స్థితి గతులను సరించి సమాధానం వివరించే పద్ధతి ప్రశ్న పద్ధతి. గ్రహస్థితి, కారకత్వం, రాశిస్వభావం, భావం, యోగం మొదలైన సాంకేతికాంశాలను పరిగణించి ఫలితాలను గ్రహచారం ద్వారా ఫలిత కాలాన్ని సూచించవచ్చును

ఉదాహరణకు ఒక ప్రశ్నాగ్రహస్థితి :

తేది. 14.1.2005, సమయం. 10.47 ని:లు, ఆంధ్రరూమి పంచాంగాన్ని అనుసరించి మీనలగ్నం 19 ని:లు గడిచింది. అంటే 4 దిగ్గల పైన.

లగ్నాధిపతి గురుడు, లగ్ననక్షత్రాధిపతి శని, చంద్రుని

ల	రా		శ
చ	రాశిచక్రం		
ర			
శు	కు	శే	గు

రాశ్యధిపతి శని (కుంభరాశి), చంద్ర నక్షత్రాధిపతి (పూర్వాభాద్ర-1), వారాధిపతి శుక్రుడు.

ఈ ప్రశ్నకుందలి పరిశీలన

చంద్రుడు పంచమాధిపతిగా జన్మను, వ్యయస్థితి వల్ల జన్మసమయం సమస్యగాను సూచిస్తున్నట్లు కర్ణం చేసుకోవచ్చు. చంద్ర నక్షత్రాధిపతి గురుని లగ్నాధిపత్యం నవమబాహస్థితి (1) జ్యోతిషముని (7) వ్యవృక్తుని సూచిస్తున్నాయి. జ్యోతిషాధిపతి గురుడు దినాధిపతి అయిన శుక్రునితో కూడ దశమస్థానంలో స్థితి, బుధ గురుల పరిపర్వన (10) జ్యోతిషాస్త్రం ద్వారా జనావతి (7)కి సమాధానం వివరించే ప్రయత్నం గురుని ప్రత్యేక దృష్టి తృతీయభావంపై వదటం వల్ల తెలుస్తున్నది. అట్లే గురుని పంచమదృష్టి లాభస్థానంపై ఉండడం వల్ల ఆ ప్రయత్నం సఫలం అవుతుందని తెలియవచ్చు.

మరో ముఖ్యమైన పాలకగ్రహం శని, శనికి లాభ వ్యయాధిపత్యం, వశుధ కేంద్రస్థితి. దశమకేంద్రంపై దృష్టి దశమస్థానంలో ఉన్న బుధ శుక్రులపై దృష్టి. ప్రత్యేక దృష్టిలో 6-10-1 లావాలను ప్రభావితం చేయడం వల్ల ఈ విద్యలో గల సాధక బాధకాలను, వ్యయ ప్రయాసలను తప్పక సూచిస్తున్నట్లు గ్రహించవచ్చు

జ్యోతిషాస్త్ర విజ్ఞానం - ప్రత్యేక సంచిక

తాగ్ధావ ముకరందం

గుంటూరు అసెంబలీనారాయణ

"మాటల చేత దేవతలు మచ్చన చేసి
 వదంబులిత్తురున్,
 మాటల చేత భూసురులు మన్నన చేసి
 భవంబులిత్తురున్ *
 మాటల చేత శామిమలు మన్నన చేసి
 సుఖంబు లిత్తురున్
 మాటలు వేర్వకుచ్చు ఆవమావము
 మ్యావము మానభంగమున్" ॥

అని ఒక కవీశ్వరుడన్నట్టుగా మానవజీవితం ఆసందప్రదంగా గడపాలంటే మంచి వాక్కు ఆవసరం. మాట మంచిదైనా పూకు మంచిదేలే అనే వాక్కు అందరికీ తెలిసిందే. ఈ సమాజంలో సమర్థవంతంగా నిత్య కార్యక్రమాలు నిర్వహించాలంటే మాటలు సక్రమంగా పలికే చాతుర్యాన్ని అలవద్యుకోవలసి ఉంటుంది. ఎంతటి కఠినాశ్వులనైనా ఇట్టి వేతలద్యుకోగల మాటనేర్పరితనం అందరికీ అభ్యుతు. నైపుణ్యంతో మాటాడి కార్యసాధన చేయటానికి అవసరమైన లక్షణాలను సూచించటానికి జాతకచక్రంలో ద్వితీయభావం ప్రారావ్యత వహిస్తుంది.

వాక్స్థానాధిపతి - శుక్రునితో లేక బుధునితో కలిసినా, స్వోచ్చ, స్వక్షేత్రాలలో ఉన్నా జాతకుడు న్యాయస్థానాలలో అపరిమితమైన వాగ్ధాటి కలిగి ఉండి న్యాయవృత్తిలో ఆత్యంత ప్రతిభ, పేరు ప్రతిష్ఠలు కలిగి ఉంటారు. కొందరు జాతకులు యుక్తియుక్తంగా ప్రజారంజకంగా మాట్లాడగలిగి సమాజంలో ఉన్నతులుగా పరిగణింపబడుతుంటారు. అట్టి వారి జాతకంలో వాక్స్థానాధిపతి శుక్రులతో కూడి కేంద్ర కోణాలలోనైనా,

ఉచ్చలో నైనా ఉండి శుభులచే చూడబడుతూ ఉంటుంది. కొందరికి గురువు బలవంతుడై కేంద్ర కోణాలలో, శుభ రాశులలోనూ వర్గోత్తమాంశలో ఉండటం సలభమైస్తుంది.

వాక్స్థానాధిపతి ఉన్నటువంటి నవాంశాధిపతి బుధుడు ఉచ్చలోనైనా, గోపురాంశలో నైనా ఉండి శుభులచే చూడబడిన జాతకుడు తన వాగ్ధాటిలో ప్రజలలో హృదయముద్ర వేసుకోగలడు.

ఈ వాక్స్థానాధిపతి పాపులతో కలిస్తే జాతకునికి సభాపరిశీలనం ఉంటుంది. అదే విధంగా వాక్స్థానాధిపతి గురువుతో కలిసి 6,8,12లో ఉన్నా లేక ఒకరికొకరు 6,8లలో ఉన్నా జాతకుడు మూగవాడవుతాడు. ఈ 6,8,12 స్థానాలు గురువుతుగాని వాక్ స్థానాధిపతికీ గాని, స్వ ఉచ్చలలో ఉంటే కొంతకాలం తర్వాత ఆయా గ్రహాల దశాంశర్థశల కాలాలలో వాగ్ధుంధ సడలింపుకు లోనై మాటలు కొంత స్ఫుటత్యాన్ని పొందడానికి అవకాశం ఉంది.

వాక్స్థానాధిపతి (2వ అధిపతి) బుధ, గురు, శుక్రులను కూడి ఉచ్చలోగాని, కేంద్ర కోణాలలోగాని ఉంటే ప్రస్ఫుటమైన వాక్యటుత్సం కలిగి సభలలో నిర్భయంగా ఉపన్యసించగల నైపుణ్యాన్ని కలిగి ఉంటారు. కేంద్ర, కోణాలలో గురువుతో యుతి కలిగిఉన్నా సంపూర్ణ విద్యను కలిగి సభా పూజ్యుడవుతాడు.

బుధుడు వాక్స్థానంలోగాని, స్వ అంశలోగాని, కేంద్రంలోనైనా చంద్ర, శుక్రులతో కలిసినా, చూడబడినా పట్ల శాస్త్రాలలో గొప్ప పాండిత్యాన్ని కలిగి ఉంటారు.

వారతీయం

వాక్స్థానంలో కులారు చంద్రుడిలో కలిసి ఉన్నా. లేక బుధ వీక్షణ ఉన్నా. కేంద్రాలలో బుధుడు ఉన్నా ఆ జాతకుడు గణితశాస్త్ర పాఠంగమదై విఖ్యాతి పొందుతాడు. అంతేకాక బుధుడు వాక్స్థానాధిపతిగా ఉండి జన్మ లగ్నంలో గురువు ఉండి ఆప్తమరాశిలో శని సంబంధం ఉంటే జాతకుడు గణితశాస్త్ర పండితుడు అవుతాడు. వాక్ స్థానంలో బుధుడు ఉండి శుక్రుడు ఉచ్చరాశిలో (మీనంలో) ఉన్నా గురువు కేంద్ర, ధ్రువోద రాశులలో ఎక్కడైనా ఉన్నా జాతకుడు గణితశాస్త్రంలో మంచి అభినివేశాన్ని కలిగి ఉంటారు. కొందరు ఎటువంటి నిగూడమైన సమస్యపూర్వక వ్యవహారంలోనైనా ప్రతిభావంతంగా తర్కించి శేభాషి అనిపించుకుంటారు. ఆలాంటివారి జాతకంలో గురు, శుక్రులు వాక్ స్థానాధిపత్యాన్ని కలిగి రవి, కుజులతవేత చూడబడునూ మూలధ్రువోద ఉచ్చరాశులలో ఉంటే వారికి తర్కం ఆమోదంగాను ఆమోదయోగ్యంగానూ ఉంటుంది. సమాజంలో కొందరు వ్యాకరణ శాస్త్రవేత్తలను క్రమాంత వేదాధ్యయన పరులను చూస్తుంటాం. వారి జాతకంలో గురువు సంపూర్ణబలం కలిగి ఉండి వాక్స్థానానికి అధిపతియై ఉండి, ఆ స్థానం గురువుకు స్వక్షేత్రం అయిఉండి, శుక్రునితో చూడబడితే జాతకుడు వ్యాకరణ శాస్త్రవేత్త అవుతాడు. కేంద్ర ధ్రువోదాలను శుభగ్రహాలు చూస్తే సంపూర్ణ బలసంపన్నుడైన గురువు వాక్స్థాన సంబంధం కలిగి నవమ అంశాధిపతి తన వాక్స్థాన రాశియొక్క పవాంశతో చేరినా లేక తన నవాంశలో చేరినా అలాంటి జాతకుడు క్రమాంత వేదాధ్యయనం చేసి మంచి వాగ్ధాటితో వేదపఠనం చేస్తూ గొప్ప పండితుడై తర్క వ్యాకరణ శాస్త్రవేత్త అయి ప్రఖ్యాతి పొందుతాడు.

కొందరు మామూలుగా చూట్టాడేటప్పుడు చక్కగా చూడతారు. కాని సభలో స్టేజీమీదికి ఎక్కగానే మాట పెగలరు వణుకు పుడుతుంది లెమట పడుతుంది. దీనిని

సూ పిరికితనం అంటారు. వాక్స్థానాధిపతి పాపగ్రహాలతో కలిసి వీచ అష్టంగతాలకు లోనైనా, రవితో పడవయింట ఉన్నా సభలో మాట్లాడలేని జంతుతనం వస్తుంది. ఎన్నిసార్లు ఎంత వివరంగా రెప్పినా కొంతమందికి బ్రతకక్కడు. నేను ఇప్పుడేమి రెప్పినానని అడిగితే నోరు వెళ్ళబెడతారు. వాక్స్థానాధిపతి రవితో కలిసి ఉంటే ఈ విధంగా మందమతి అవుతారు.

గురువు - వాక్ స్థానాధిపతి శుక్రీయాధిపతితో కలిసి 6,8,12 స్థానాలలో ఉంటే జాతకుల సోదరుడు మూగవాడవుతాడు. గురువు వాక్స్థానాధిపతి, చతుర్థాధి పతితో కలిసి 3,8,12లలో ఉంటే ఆ జాతకునితల్లి మూకత్వం కలిగి ఉండటంగాని, జాతకుడు పుట్టిన తర్వాత గొంతు లోపల నాడులు రెచ్చిని స్వరం మూగలోపడం గాని జరుగుతుంది

గురువు - వాక్ స్థానాధిపతి ఇద్దరూ పంచమాధి పతితో కలిసి 3,8,12 స్థానాలలో ఉంటే సంతానానికి మూకత్వం కలుగుతుంది.

గురువు - వాక్స్థానాధిపతి కథక్రస్థానాధిపతితో కలిసి 3,8,12 స్థానాలలో ఉంటే ఆ జాతకుని భార్యకు మూగతనం ఉండగలదు. గురువు, వాక్ స్థానాధిపతి పితృస్థానాధిపతితో కలిసి 3,8,12లలో ఉంటే తండ్రి మూగత్వాన్ని కలిగి ఉండటం గాని, జాతకుడు పుట్టిన తర్వాత గొంతుపర్ల స్వరపేదీక రెచ్చిని మాట రాక పోవటంగాని జరుగుతుంది.

పైన వివరించిన మూకత్వం కలిగించే గ్రహ యోగాలు ఉన్న జాతకాలలో 3,8,12 స్థానాలు అయో గ్రహాలకు ఉచ్చ అయితే కొంచెకాలం మూకత్వం పోయి, వాక్కులు స్పృటంగా గాని సత్తిగాగాని వచ్చే అవకాశం ఉంటుంది.

భారతీయం

సత్యానన్యాలు పలుకడం అనే లక్షణం కూడా జాతకుని గ్రహస్థితి, యుతి యొక్క ప్రభావం వలననే జరుగుతుందని తెలుసుకోవాలి. జాతకంలో తృతీయాదిపతి ఉచ్చలో కుదులతోగాని, మిత్రులతోగాని, కలిసి లాభస్థానంలోగాని, శేంద్ర కోణాలలోగాని స్థితి పొంది ఉంటే ఆ జాతకుడు సత్యాన్నే పలుకుతాడని తెలుసుకోవాలి.

వాక్స్థానాధిపతి పాపగ్రహాలతో కూడిఉన్నా, వాక్స్థానం పాపగ్రహాలతో చేరిఉన్నా జాతకుడు అసత్యాన్ని పరితే స్వభావాన్ని కలిగి ఉంటాడు.

వాక్స్థానాధిపతి ఎక్కడున్నా ఆ రాశ్యాధిపతి, నవాంశ రాశ్యాధిపతి, శని కుజులలో ఒకరితో కలిసి ఉన్నా, శేంద్ర కోణాలలో స్థితిపొందిఉన్నా ఆ జాతకుడు జంధాలు చెయిరూ దీవనం సాగిస్తుంటాడు. శుభగ్రహ దృష్టి ఉంటే అసత్యవాదన వలన కలిగే దుష్ఫలితాలనుండి తప్పించుకుంటాడు. అదే పాపగ్రహ దృష్టి ఉంటే అక్కడీకక్కడే అసత్యవాదన దుష్ఫలితాల ప్రభావం స్వయంగా అనుభవంలోకి వస్తుంది.

కొందరు మహానుభావులు తాము వచ్చుమా చుట్టూ ఉన్నవారిని నవ్విస్తూ తీవ్రనం గడిపేస్తుంటారు. ఈ విధమైన హాస్యరస ప్రధానమైన వాక్యానుశ్వాసికి దండ్ర, గురులు కారకులు. చంద్రుడు బగ్గంలో గురువు 4వ ఇందిలో ఉంటే జాతకుడు నిత్యం మనకు పరిచయమై తన హాస్యరస ప్రధానమైన మాటలద్వారా ఆనందాస్తంభ దిస్తూ ఉంటారు.

ఈ చంద్రగురులకు శుక్రుని దృష్టి, యుతి ఉంటే కలాపోషకులుగా చిత్రకళ (సినిమా) కలాకారులుగా రాణించగలుగుతారు. ఈ చంద్ర గురులకు సైవ సూరించిన వ్యతితోపాలు పాపగ్రహదృష్టి ఉంటే వారి హాస్యప్రలాపన అవహాస్యం పాలౌతుంది.

కొంతమంది పాదానిదిగా తొందరగా ఒక మాటలో మరోమాట కలిపేసి మాట్లాడు తుంటారు. వారు మాట్లాడేదేమిలో రెండోసారో, మూడోసారో ఎండగాని జర్ణం కాదు. ఈ తొందరపాటుకు కారణం చంద్రుడు వాక్స్థానంలో ఉండటమే. శుభగ్రహదృష్టి ఉంటే ఈ రోపానికి కూడా ప్రశంసలు పొందుతారు. పాపగ్రహదృష్టి ఉంటే అందరిచేత అపమానాలు పొందుతారు. మరి కొందరు ఏ కారణం లేకపోయినా ఏ తప్పు చేయక పోయినా కఠినాతి కఠినంగా మాట్లాడుతుంటారు. జాతకుని వాక్స్థానంలో కుజుడు ఒక్కడే ఉంటే ఇదే పరిస్థితి. గురు, శుక్రవంటి శుభగ్రహాల దృష్టి, యుతి ఈ కఠినత్వం ఎదురీవారికి సహించే దిగా క్షమించేదిగా ఉంటుంది. పాపగ్రహదృష్టి యుతి ఉంటే ఇక చెప్పనక్కర లేదు. అన్నీ తిట్లు శాపనారాలు ఆపై ముప్పి యుద్ధాలు.

సమాజంలో కొందరిని చూస్తూ ఉంటాం. వారు నిందాపూర్వకంగాను, విషపూరిత వాక్కులను పలుకు తుంటారు. వారికి బురుడు బలహీనుడై వాక్స్థానంలో ఉండి పాపగ్రహాలతో చూడబడుతుంటారు. వాక్ స్థానాధిపతి రాహువుతోనైనా, రాహువు ఉన్న స్థానాధిపతితోనైనా కలిసి ఉన్నానాలో ఉంటే అరనియొక్క దశ, అంతర్దశలలో దంభి వ్యాధులు, బురుని దశ అంతర్దశలలో నాలుకకు రోగాలు కలుగడం ఖచ్చితం. ఇక రాహువు, వాక్స్థానాధిపతి తృతీయాధిపతిలో కూడుకొని ఉంటే బాధాకరమైన గళ (గొంతు) రోగాలు కలుగుతాయి.

ఇక వాక్స్థానంలో శని ఒక్కడే ఉన్నప్పుడు పిరికితనం మూటపై ఉంటుంది. భయం భయంగా నిదానంగా మాట్లాడుతుంటారు. ఒకవేళ శని ఏ గ్రహసంబంధం లేకుండా, ద్వితీయస్థానం తుల కాదు. అందులో శని

భారతీయం

ఉంటే ఆ ఉచ్చస్థితివలన పాపవర్షం మరింత బలవంతమై మూగభవం వస్తుంది.

వాక్స్థానంలో రవి, కుజులుంటే నోరు తెరిస్తే పరుషనాక్కులు రాహువు లోడుగా రాహువు కూడా ఉంటే షక చెప్పినట్లులేదు. బూతులూ బూతులు. కాని వాక్స్థానానికి శుభగ్రహాభ్యుత్థి ఉంటే ఈ పరిస్థితి అదుపులో ఉంటుంది. పాపగ్రహాభ్యుత్థి ఉంటే కర్మకరోర పరజాలం వినలేక సంస్కారవంతులూ అక్కడనుంచి పరుగులు తీస్తారు.

వాక్స్థానం దోషభూయిష్టులైనవారు తర్కశిలాలను తీచిరాంతం అనుభవించాలని భయపడనక్కరలేదు.

జాతకచక్రంలోని అనేకానేక గ్రహదోషాలను అవి ఎంతటి బలవంతమైనవి అయినప్పటికీ శాంతి ప్రక్రియలద్వారా క్రద్ధాభక్తులలో నిర్మూలించుకొని సమతుల్యాలను పొందవచ్చు.

"మూకం కరోరి వాచాలం" అన్న వాక్యాన్ననుసరించి భగవంతునితో సాధించలేనిది లేదు. మహాకాళి, మహాలక్ష్మి, మహాసరస్వతి, ఐక్య స్వరూపిణి శ్రీ మూకాంబికా ఆమ్మ వారు వాక్దోషాలను పోగొట్టి మూగవారిని వాక్వతురులుగా తేయగల పుణ్యురాలైన పరదేవత. కర్మాటక రాష్ట్రంలో ఉడిపి సమీపంలో చెలసి ఉన్న ఈ పరాశక్తి దేవతను ఆశ్రయించి వాక్ శక్తినే గాక అనేక వాంఛనీయ కున్నవారు కష్టాలనుండి విముక్తి పొందినవారు కోకొల్లలుగా ఉన్నారు.

శాంతిప్రక్రియలు - పహేతుకత

త్రివివాస ఫణింగ్ల ఆదిలాదా

యదుపదిత మన్య జన్మని కుభాశుభం కన్య కర్మలు: ముక్తిం
వ్యంజయతి శాస్త్రమేతత్ తమసిద్రవ్యాది దీప జప

(లఘుజాతకం)

ప్రతిక్రియకు ప్రతిక్రియ ఉన్నరీతిలో ప్రతికర్మకు ఫలితం ఉంటుంది. పూర్వం చేసిన కర్మకు ఫలితాన్ని అనుభవించవలసి ఉండగా ఎ ఫలితాన్ని ఏ సమయంలో అనుభవించవలసి ఉంటుందో, జరుగజోయే మంచి చెడ్డలను గుర్తించి ఆనుకూల వ్యతిరేక ప్రక్రియల ద్వారా తీవ్రతాన్ని సుఖవలనం చేసుకోవడానికి జ్యోతిషశాస్త్రం సహకరిస్తుంది.

బుద్ధి: కర్మానుసారిణీ ఆనే వచనాన్ని అనుసరించి మానవుని నిశ్చయం కర్మకు అనుగుణంగా ఉన్నా ఫలసాధనకు అనుగుణంగా కృషిచేయాలి. చెడ్డ సమయాల్లో కల్గిన నిశ్చయానికి అనుగుణంగా కృషి చేస్తే చెడ్డఫలితాన్ని, మంచి సమయంలో కల్గిన నిశ్చయానికి అనుగుణంగా కృషి చేస్తే మంచి ఫలితాన్ని పొందడం సహజం. జాతకం ద్వారా చెడ్డ సమయాన్ని గుర్తించి ఆ సమయంలో నిశ్చయాలను తీసుకొనేటప్పుడు పునరాలోచన చేసి పక్కర్మల ద్వారా, నివారణ చర్యల ద్వారా దోషాన్ని వదిలించుకోని గుణాలను పెంపొందించుకోవడంకోసం ఎర్పడినవే శాంతి ప్రక్రియలు.

పూర్వజన్మాలకం పాపం వ్యాధిరూపేణ బాధితే

కర్మాంతి రావదైర్వానై: జపహోమ క్రియాదిభి:

పూర్వజన్మలో చేసిన పాపాలకు ప్రతిఫలంగా వచ్చిన వ్యాధులకు ఔషధులు దానాలు జపాలు మొదలైనవారి

ద్వారా శాంతిపతేనుకోవచ్చు. ఇందులో మందులు లౌకిక ప్రయత్నం. దాన జపాలులు ఆధ్యాత్మికం.

అపవ్తం మానుషం ప్రోక్తం వస్తమాగ్ లైవచింతనం

పూర్వకర్మకు పదింట నాలుగువంతులు బలం ఉంటే ఈ జన్మలో చేసే ప్రయత్నానికి ఆరువంతులు బలం ఉంటుంది. ఈ ఆరువంతులలో మూడువంతులు లౌకిక ప్రయత్నానికి మూడువంతులు ఆధ్యాత్మిక ప్రయత్నానికి బలం ఉంటుంది. లౌకికప్రయత్నం ఒకటే చేస్తే దాని బలం మూడువంతులే కాబట్టి, నాల్గువంతులు బలం ఉన్న పూర్వ దుష్కర్మను జయించటం కష్టం. కానీ పూర్వకర్మని జయించాలంటే ఆధ్యాత్మిక ప్రయత్నం, లౌకిక ప్రయత్నం రెండూ చేయాలి. దోషాన్ని శాంతింప చేసేవి శాంతికర్మలు, గుణాన్ని పుష్టం చేసేవి పాప్తిక కర్మలు.

జాతకుని గ్రహస్థితి సుకృత దుష్కృత ఫలితాలను సూచిస్తుంది. బాధాకరమైన దుష్కర్మానుభవాన్ని తగ్గించు కోవడానికి సార్వమైనంత వరకు పోగొట్టుకోవడానికి చేసే ప్రయత్నమే ఈ శాంతిప్రక్రియలు. ప్రారబ్ధం, సంచితం మరియు ఆగామి అని చెప్పబడే ఈ ధ్రివిధ కర్మలలో మన సత్ప్రవర్తన ద్వారా పుణ్యఫలాన్ని పెంచుకుంటూ రాబోయే కాలానికి సంబంధించిన ఆగామిని మంచిగా మలచుకోవడం జానేది ఎంతో అవసరం. శాంతిక్రియల ద్వారా దుష్టమైన సంచిత కర్మను తొలగించుకోవచ్చు. పూర్వం చేసిన కర్మఫలాన్ని వివారించకోవడానికి ప్రస్తుతం చేసే కర్మ ప్రయోజనకారి అవుతుంది. జాతకంద్వారా రాబోయే దోషఫలితాన్ని ముందుగా గుర్తించి దోష పరిహారానికి లౌకిక, ఆధ్యాత్మిక ప్రతిక్రియల ద్వారా కృషి చేసి దోషపరిహారాన్ని చేసుకోవచ్చు.

భారతీయం

దోషపరిహారాలకు శాంతులుగా ఎన్నో రకాల మంత్రాలను, క్రతువులను, దాన జపాదులను, రత్న ధారణను, యజ్ఞతాలను ఇలా ఎన్నో ప్రక్రియలను మనకు పూర్వ గ్రంథాలు, ఆర్షసాహిత్యం తెలియజేస్తున్నాయి. ఇవి సర్వవిధాలు ఉన్నదం అనేది జాతకుని క్రద్ధ విశ్వాసాల మీద ఆధారపడి ఉంటాయి. మత్స్య, స్కాంద, అగ్ని నారసింహ, విష్ణుధర్మోత్తర పురాణాలలో, మేరు తంత్రాది గ్రంథాల్లో, వివిధ ధర్మ జ్యోతిషాది గ్రంథాల్లో విపులంగా శాంఠిప్రక్రియల వివరాలు తెలియజేయబడినాయి. సక్రమ శాంతులు, తిర్హార్ల దోషశాంతులు, దుష్కర్మ శాంతులు, ఆయుష్ష్యహాను ప్రయోగవిధులు, అపమృత్యు నివారక శాంతి విధానాలు ఇంకా ఎన్నో శాంతి విధానాలు సంకలన గ్రంథాలయిన శాంతి కమలాకరం వంటి గ్రంథాల్లో వివరించబడినాయి.

గ్రహదోషపరిహారం కోసం లేని శాంతిక్రియల్లో జాతకునికి జాతక చక్ర పరిశీలన చేయడమనేది చాలా ముఖ్యం. ఏ యే గ్రహాలు దోష స్థానాల్లో ఉన్నాయో నిర్ణయించుకోవాలి. గ్రహాల యొక్క పరస్పర ప్రభావాలు గ్రహాల యొక్క కారకత్వాలు, జాతకుని లగ్నం (తనుభావం) గోచార ప్రభావం పూర్తిగా తెలుసుకుంటే కాని ఏ గ్రహానికి లేదా ఏ యే గ్రహాలకు శాంతి ప్రక్రియలు చేయూలో నిర్ణయించడం కష్టం. ఏ ఒక్క గ్రహం అశుభ గ్రహమని లేదా శుభగ్రహమని నిర్ణయించకూడదు. జాతకుని యొక్క జాతకచక్రంలో ఆ గ్రహం ఏ స్థానంలో ఉంది, ఆ రాశ్యధిపతి లేదా భావాధిపతి నిర్ణయం, ఆ గ్రహం యొక్క ఆధిపత్యం, దాని మిత్ర శత్రు గ్రహాలస్థితి ఏ సక్రమంలో ఉన్నది ... ఇలా పరిశీలించి కాని ఆ గ్రహానికి శాంతి ప్రక్రియ నిర్ణయించకూడదు. అందరికీ, అన్ని జాతకాలకు ఒకేరకమైన శాంతిప్రక్రియ వసతి రాకపోవచ్చు. చాలా పరిహార క్రియలు ఉన్నందున ఏ పరిహార శాంతిక్రియ ఉపయోగపడుతుందో నిర్ణయించి

దాన్ని ఉపయోగించాలి. పూజాదికం, స్తోత్రాదులు అవసరమైనప్పుడు ఎవరికి వారే చేసుకోవడం మంచిది. అది కుదరనప్పుడు ఎవరైనా సమర్థులు, యోగ్యుల చేత చేయించుకోవడం వల్ల చాలా ఫలితాన్ని పొందవచ్చు.

గ్రహాలకు ఆవతారాలకు సంబంధం ఉన్నదని భృహత్పరాశర బోరాశాస్త్రంలోని ఆవతార కథనా ర్థాయంలో చెప్పబడింది.

రామావతార స్వార్థస్య చంద్రస్య యదునాయకః
 వృషించో భూమిపుత్రస్య బుధస్త్రిమసుతస్యచ
 వాచునో విబుధేజ్యస్య భార్గవో భార్గవస్య చ
 కూర్మో భాస్కర పుత్రస్య సైంహితేయస్య సూకరః
 కేతోర్భీషావతారశ్చ యేరాశ్యేతేపి శేటజాః
 పరాశ్యాంకోర్భిజాయేషు కేసవ్యే భేరూభిదాః

ఏ గ్రహం వల్ల అరిష్టం సంభవిస్తే ఆ గ్రహాభావ చేయాలి. నవగ్రహారాధనలో గ్రహాలకు సంబంధించిన మంత్రాలు అన్ని కూడా నేరోక్తాలు, క్రతులు, ఈ గ్రహ దోష పరిహార శాంతిక్రియలు కూడా చాలాకాలంగా పాటిస్తున్నటువంటివే.

వేరు వేరు గ్రహాలకు సంబంధించిన పూజలు, ర్థ్యానాలు చేస్తే ఆ యా గ్రహాలకు సంబంధించిన జ్ఞుండులు లొలగుతాయని తెలుస్తుంది. ఆత్మపీడకు సూర్యర్థ్యానం, మనపీడకు చంద్రర్థ్యానం, లోగపీడకు కుజర్థ్యానం, బుధపీడకు బుధర్థ్యానం, పుత్రపీడకు గురు ర్థ్యానం, పత్నీపీడకు శుక్రర్థ్యానం, ప్రాణపీడకు శని ర్థ్యానం, చక్షుపీడకు రాహుర్థ్యానం, జ్ఞానపీడకు కేతుర్థ్యానాలు ప్రత్యేకంగా చెప్పబడినాయి.

రామాయణ, భారత, భాగవతాది గ్రంథాలనుండి నిర్దేశమైన భాగాలు లభిం. విష్ణు, శివసహస్రనామాలు, శివానందలహరి, సౌందర్యలహరి మొదలైన స్తోత్ర గ్రంథాల నుండి, స్తుతుల నుండి, వేదాల నుండి పెద్దలు

భారతీయం

అనుభవంతో నిర్ణయించి చెప్పిన భాగాలను గ్రహశాంతి ప్రక్రియలకు గాను పారాయణ చేయాలి. ఈ పారాయణకు నిర్ణీతమైన సంఖ్య, కాలవ్యవధి, దాన హోమాది ప్రక్రియలు స్పష్టంగా నిర్దేశించబడినాయి. అదేవిధంగా ప్రతిగ్రహానికి చేసే ఘాటకై పనికి వచ్చే పూలు, హోమానికి అర్పమైన సమిధలు, మంత్రాలు, దానాలు, యంత్రాలు నిర్ణయించబడినాయి. గ్రహశాంతి కోసం చేసే మంత్రజపసంఖ్య, ఆ గ్రహాల దశాకాలాలను బట్టి నిర్ణయించబడింది. రవికి అధిదేవతా ప్రత్యధిదేవతా పూర్వకంగా 6 వేల జపం, చంద్రునికి 10 వేలు, కుజునికి 7 వేలు, బుధునికి 17 వేలు, గురునికి 16 వేలు, శుక్రునికి 20 వేలు, శనికి 19 వేలు, రాహువుకి 18 వేలు, కేతువుకు 7 వేలు జపం చేయాలి ఉంటుందనీ, వీడ అధికంగా ఉన్నప్పుడు దీనికి నాలుగింతలు చేయాలి ఉంటుంది.

జపానికి దశాంశం తర్కయం, తర్కణానికి దశాంశ హోమం, దానికి దశాంశం అన్నదానాలు నిర్వహించాలని తెలియజేస్తుంటారు.

అదేవిధంగా నక్షత్రాలలో శుభాశుభ నక్షత్రాలను అధిపత్య రీత్యా, గండాంత నక్షత్రాల రీత్యా నిర్ణయించ బడినాయి. శిశువు జన్మకాల నక్షత్రాన్ని బట్టి అశుభ నక్షత్రాలకు శాంతి జరిపించాలి. ఏయేనక్షత్రాలలో ఏ యే పనులు చేయాలో, వాటి సక్రమ నిర్వహణకు నిర్దేశాలై ఉన్నాయి. ప్రతి నక్షత్రానికి త్యాజ్యకాలం, అమ్మత ఘడియలు, స్త్రీపురుషాది భేదాలు, జారులు, సవ్యాలు, అపసవ్యాలు, అలోముఖాది భేదాలున్నాయి వీడినప్పైందిని సరిగా గుర్తించి కార్యనిర్వహణ చేస్తే రోష పరిహారం కావడమే కాకుండా సర్వత్ర విజయం లభిస్తుంది. తిథి, వార, యోగ, కరణాలకు కూడా శుభాశుభ నిర్దేశాలు మన పూర్వీకులు మనకోసంచేశారు.

బుద్ధి, కర్మానుసారితీ అని ఉన్న మన కర్మలకు మనమే కర్తలం అనే ధృఢవిశ్వాసం మన పూర్వీకులకు

ఉన్నట్లే మనం కూడా వ్యవహరించాలి. శ్రద్ధాభక్తులతో వీడిన పాడించి లాభం పొందడమే మన ధ్యేయంగా వ్యవహరించాలి. కానీ ఉపేక్షించి నష్టపోకుండా ఉండడం మన బాధ్యత.

లోకంలోని ప్రతి వస్తువు ఉపయోగించే వ్యక్తిని బట్టి వినియోగంలోకి వస్తుంది. ఆహార స్వీకరణలోను, మందుల వాడకంలోను ప్రకృతికి దగ్గరగా వ్యవహరించడం అవసరం. ప్రకృతి శక్తికి దూరమైన కొద్దీ శరీరం మనస్సు అనారోగ్యం పొందుతుంటాయి.

యుక్తాహార విహారస్య యుక్తచేష్టస్య కర్మసు

యుక్త స్వప్నావలోభస్య....

అన్న భగవద్గీతా వచనం ప్రకృతిని అనుసరించి సహజమైన ఆహార విహార చేష్టాదులను శాసిస్తోంది. శరీరంలోని అన్నమయ ప్రాణమయ మనోమయ విజ్ఞానమయ అనందమయాలనే పంచకోశాలను వాటికి కనుగుణంగా సంతృప్తిపరచడం అవసరం. అన్నమయ కోశానికి ఓషధీకృతమైన అన్నం, ఉపయోగపదార్థాలలో కూడుకున్న భోజనం, ప్రాణమయ కోశానికి ప్రాణాయామం, మనోమయ కోశానికి ధ్యానం, విజ్ఞాన మయ కోశానికి మంచి పుస్తకాల పఠనాలు చేయడం ద్వారా సమాధి స్థితి ఏర్పరచుకొని అందరినీ సమత్వ ధృష్టితో చూస్తూ, సంలోప వృద్ధయులై అనందమయ కోశాన్ని సంతృప్తిపరచాల్సిన అవసరం ఉంది. దానివల్ల శరీరం, మనస్సు సమతుల్య స్థితిలో ఉంటుంది.

పాతవలంగా వచ్చిన వ్యాధులను ఓషధులు, దానాలు, జపం, హోమం మొదలైన వాటిద్వారా నయం చేసుకోవచ్చు. యోగసాధన ద్వారా ఆత్మవిశ్వాసాన్ని పెంచుకుంటున్న మనిషి తనయొక్క మనశ్శక్తిద్వారా తన రోగాలను నియంత్రించుకోవడమే కాక ఇతరుల రోగాలు కూడా నయం చేసే స్థాయికి ఎరుగుతారు.

భారతీయం

అనారోగ్యం భాస్కరాదిస్త్రోత్ అనే పదపం ప్రకారం సూర్య నమస్కారాల ద్వారా శరీర శక్తిని, ఏకాగ్రత, ప్రాణాయామం మొదలైనవి చేసి మనశ్చక్తిని కేంద్రీకరించడం వల్ల అనారోగ్యాలను నయం చేసుకోవచ్చు.

ఉషకులు : నవగ్రహాల్లో ఏ గ్రహం వల్ల ఏ రోగం వస్తుందో తోలికావ్వం తెలుపుతుంది. కాబట్టి ఆ రోగ నివారణకు ఆ గ్రహ శుభకీరణాల ద్వారా జనియించిన మూలికలను, చెట్లను గుర్తించి ఆ అనారోగ్యాన్ని నివారించాలి. ఆ మూలికలను ఔషధం రూపంలో తీసుకోవటం, మూలికాస్నానం వంటివి దీనిలో భాగాలు.

కానం : సకల పరార్థ స్వరూపమైన కాంతితో అతి సూక్ష్మరూపమైన మనస్సును పరిశుద్ధం చేయాలి. అన్ని మనస్సుల్లోని చైతన్యం, కాంతి ఒకటే కావడం వల్ల మన మనసుకు కలిగించుకున్న అనందం కన్నా ఎదుటివారి మనస్సుల్లో కలిగించే ఆనందం వల్ల మనలో కూడా ద్వైగుడీకృతమైన ఆనందం సిద్ధిస్తుంది. కాబట్టి ఏదైనా మనం అనుభవించి పొందే ఆనందం కంటే అదేవస్తువు ఇతరులకు దానం చేసి (అర్చనైనవారికి) వారనుభవించే ఆనందం మనకు ఎంతో ఆనందదాయకం. ఈ ఆనందానికి పరిమితులుండవు.

జపం : ఏదైనా అనారోగ్యం ముందుగా ఆరంభం అయ్యేది మనస్సులో కాబట్టి చైతన్యం కూడా మనస్సునుండి ఆరంభమైతే అనారోగ్యాన్ని నివారించవచ్చు. జపం ద్వారా మనస్సు ఏకాగ్రతను పొందుతుంది. జపం ఏ జాతకుడు అనారోగ్యానికి గురి అయ్యాడో తాను చేస్తే అనారోగ్యం నివారణ అవుతుంది. ఒకవేళ తనకాశక్తి లేనప్పుడు అర్చనైనవారు జాతకుని అనారోగ్య నివారణ కోసం జపం చేస్తే కూడా అనారోగ్యం నివారణ అవుతుంది. అలాంటి వ్యక్తి చేసిన జపం, ప్రార్థన, స్తోత్రపారాయణ ... వీని వల్ల కలిగిన ఏకాగ్ర శక్తివల్ల అనారోగ్య నివారణ చేయవచ్చు.

హోమం : ఏ గ్రహం అనారోగ్యానికి కారణమవుతుందో నిర్ణయించి ఆ గ్రహానికి చెందిన మూలికలను ఆ గ్రహం యొక్క మంత్రం ద్వారా త్యాగించి హోమం చేస్తే ఆ మూలికలు సూక్ష్మరూపంలో (పొగద్వారా) వాతావరణంలో ప్రవేశించి అనారోగ్యాలను నివారించగలవు.

ఈ విధంగా గ్రహాలకు మరియు నక్షత్రాలకు ఎన్నో విధాలైన శాంతి క్రియలు మనకు మన పూర్వీకులు తెలిపారు. ఇవేకాకుండా రత్నధారణ వల్ల కూడా గ్రహాల యొక్క శుభలక్షణాలతో కూడిన రత్నాలు ధరించిన వ్యక్తులు శుభఫలితాలను, దోష లక్షణాలతో కూడిన రత్నాలు ధరించిన వ్యక్తులు దోష ఫలితాలను పొందుతారని బృహస్పతిసాహిత్యంలో వరాహమిహిరునిచే చెప్పబడింది.

రత్నీన శుభేన శుభం ధరితి స్వస్థా మనిష్ఠ మశుభేన యస్మాదహః పరీక్ష్యంలైపం రత్నాశితం తం శ్చై:

గ్రహాలు మానవకోటిపై, ప్రాణులపై ఇచ్చే ఫలితాలు కాంతి రూపంలో ప్రసరింపజేస్తుంటాయి. శారీరక, మానసిక తరంగాలైన వేడి, కాంతి మొదలైన వాటికి చెందిన ప్రకంపనలు సౌరకీరణాల ప్రధానం వల్ల ఐలం పొందుతుంటాయి. గ్రహకీరణాల యొక్క కోణాలు ప్రతిక్షణం మారుతూ ఉంటాయి. దానికనుగుణంగా వాటి ఫలితాలు భౌగోళికంగా మనకు తెలిసేవిధంగా మార్పులు కలుగజేస్తున్నాయి. ఈ మార్పులు మనకు పరిపడకపోతే శారీరకంగా, మానసికంగా అనే విషయాలలో బాధలు, అటంకాలు ఏర్పడుతున్నాయి. వీటిని నివారించడానికి తెచ్చిన పద్ధతిలో ముఖ్యమైనది రత్నధారణ.

ఈ రత్నధారణ ఒక్కో గ్రహానికి ఒక్కోరకంగా చెప్పబడింది.

- రవి - కెంపు, చంద్రుడు - ముత్యం, కుశుడు - పగడం, రామం - గోమేదికం, గురుడు - ఘవ్వరాగం, శని - నీలం, బుధుడు - పచ్చ, కేతువు - వైడూర్యం, శుక్రుడు - పత్రం.

భారతీయం

ఈ రత్నాలు ధరించడం వల్ల వీటినుండి గ్రహించబడే శాంతికిరణ తరంగాలు గ్రహాలు వెలువరించే శాంతి తరంగాలను తటస్థీకరించి కవచంలాగా ఎర్పడి వెటూ ఫలితాలను తగ్గిస్తుంటాయి.

ఈ విధంగా శాంతి ప్రక్రియలు అనేకంగా ఉన్నప్పటికీ అన్ని ప్రక్రియలలోనూ వేరు వేరు కంశాలు సహాయక భోరతిలో కనిపిస్తున్నాయి ఈ ప్రక్రియల కనుసరణ ప్రాంత, కాబ, ధర్మానుసారంగా వేరు వేరు

రకాలుగా ఉన్నాయి. అయితే అన్నింటి పరమార్థం వ్యక్తి క్షేమం, సమాజక్షేమమే. గ్రహాలు, నక్షత్రాలు ఇచ్చే తుభా తుభాలను జ్యోతిష సూత్రాల ద్వారా గుర్తించి పరిహార క్రియలను శాంతులరూపంలో చేసుకుంటూ కాలాన్ని సద్వినియోగం చేసుకుంటూ అభ్యుచిత్తాసాన్ని అందరూ పెంచుకొని అనందస్వరూపులను చేసుకొనే ఈ శాంతి ప్రక్రియల పరమలక్ష్యం.

వారకీయుం

వార్షిక రామాయణంలో తోడ్పాటులు (ప్రశ్నలు, అంగస్మరణలు)

లోగూర వాసుదేవమూర్తి

త్యోగిషం పంచస్యంధాత్మకం. సిద్ధాంత, సంహిత, హోర, ప్రశ్న, తమనాలనే పంచ స్యంధాలతో గూడినది. సంహితాభాగం వివిధాంశాల సమన్వయం. సంహితలో గల అంశాల్లో తమనం ఒకటి. ఈ తమనాలు తులాతుల సూరికాల్లో ప్రతి కార్యానికి ముందుగా గమనించ తగినవిగా పంచాంగాల్లో కూడా వివరించబడ్డాయి. అయితే సంహితలో విపులంగా తమనాల గూర్చి వివరించబడింది.

అధికాస్యమైన వార్షిక రామాయణాన్ని పరిశీలిస్తే అందులో శ్రీజట స్వప్నాత్మకం, స్వప్నాల వాస్తవికతకు ఒక మచ్చుతునక. శ్రీజట లోది రాక్షస స్త్రీలతో పరికిన స్వప్నాలు ఈ విధంగా ఉన్నాయి.

*గజదర్శనమయాం దివ్యాం శిబిణా మస్త రిక్షగామ్
ఋక్షాం పాంస పహ్రేణి స్వయం మోష్రాంతు

రామః

శుక్ల మాల్యాంబరధర లక్ష్మణేన సహాగతః"

(వస్తవంశ: పర్వ 9.10 శ్లోకాలు)

లక్ష్మణ సహతుడైన రాముడు తెల్లటి మాలలు వస్త్రాలు ధరించి వెయ్యి పాంసలు మోయగా ఆకాశంలో సంచరిస్తున్న ఏనుగు దంతాలతో నిర్మించిన ఋక్షాని ఎక్కి వచ్చినాడు. ఇక్కడ తెల్లని మాలలు వస్త్రాలు ధరించుట ఆకాశయానం ఏనుగు దంతాలతో నిర్మించిన ఋక్షాని ఎక్కి రావడం తుల సూచకం. రామలక్ష్మణులకు వచ్చే జయానికి తుల సంతక స్వప్నంగా ఆదికవి వార్షిక రామాయణంలో సూచిస్తున్నాడు. అట్లే సీత కూడ

"స్వప్నాదార్య మయాదృష్టే సీతా తుకాంబరాపురా
పాగణేణ పరిక్షిప్తం త్యేతం పర్యతమ్కూలా" (11వ శ్లోకం)

తెల్లని వస్త్రాలను ధరించి చుట్టూ సముద్రం ఉన్న తెల్లని పర్వతాలమీద ఉన్నట్లుగా నాకిప్పుడు స్వప్నంలో కనబడిందని శ్రీజట లోది రాక్షస స్త్రీలతో చెప్పింది. తెల్లని వస్త్రధారణం పర్వతంపై ఉన్నట్లు కనబడటం శుభసూచకాలు. జమికు రావణుని చెరనుండి విముక్తి సూచకాలు.

"రావణాశ్చ మయాదృష్టే: క్షీణోలైల వముక్షీతః

రక్షవాసా: పిలవోమత్ర కరవీర కృత వ్రతాః"

(వస్తవంశ: పర్వ 22 శ్లోకం)

రావణుడు ఎఱ్ఱని వస్త్రాలు, ఎఱ్ఱని కరవీర ఘృమాలలు ధరించి కరీరానికి శైలం పూసుకొని శైలం త్రాగుతూ మళ్లీ నేలపై పడి ఉన్నట్లు, నాకు కనబడినాడని శ్రీజట పరికింది ఇవి అశుభ స్వప్నాలు రావణునికి రామునివలన రాబోయే మరణానికి సంకేతాలు.

"ఏమావాత్యవృకా రద్య రావణః పతిలోదువి:

కృష్యమాణః ప్రయాదృష్టే ముక్తా: కృష్ణామృతా: పునః"

ముండికైన (క్షౌరంకో వెంట్రుకలులేని) శిరస్సుతో నల్లని వస్త్రాలు ధరించిన రావణుడు ఘృమకవిమానంనుండి నేలపై పడిపోయినట్లు అతనిని ఒక స్త్రీ ఈడుస్తున్నట్లు నాకు మళ్లీ కనబడిందని శ్రీజట లోది రాక్షస స్త్రీలతో చెప్పింది.

శిరోములదనం చేసి నల్లని వస్త్రాలు ధరించిన రావణుడు ఘృమక విమానంనుండి నేలపై పడటం అతనిని ఒక స్త్రీ ఈడుచుండుట రావణుడికి మరణం అసన్న మైందని సూచక సంకేతాలు. ఇవి అశుభ స్వప్నాలు. స్త్రీ రావణుని ఈడ్చడం మృత్యురేవక రావణుని రీసుక పోవడానికి సంకేతం.

భారతీయం

"రథేవ ఖరయుక్షేవ దక్ష మాల్యామ బేవసః
 పిలంస్తైలం వాసస్పృత్యనో భ్రాస్త
 చిత్తా కుతస్త్రయః"

రావణుడు ఎఱ్ఱని మాలలను ధరించి ఎఱ్ఱని మైహాళ పైసుకొని లైలం త్రాగుతూ త్రాంతి చెందిన చిత్తంతో వ్యాకులాలైన ఇంద్రియాలతో నవ్వుతూ, నృత్యం చేస్తూ గాడిదలు కట్టిన రథాన్ని ఎక్కి వెళ్ళాడు. ఇవి అన్నీ కూడా రావణునికి మరణం ఆసన్నమైందని చెప్పే అశుభ సూచకాలు.

"గర్భలేస యయే శీఘ్రం దక్షిణాంతిక మాస్థిలః
 పువరేవ మయాద్యుష్టే రావణో రాక్షసేశ్వరః
 పవితో వాక్తీరా భూమౌ గర్భభా ర్భయ మోహితః"

రావణుడు గాడిదను ఎక్కి దక్షిణదిశవైపు వెళ్ళిపోయాడు. రాక్షస రాజైన రావణుడు భయంతో దిక్కుతోచు; ఆ గాడిదమీదనుంచి తలక్రిందుగా నేలపై పడినట్లు మృత్యు నాతు కనిపించాడని త్రిజట చెప్పింది. ఇవికూడా అశుభ శుభాలు. చీదీనుంచి మరణం ఆసన్నమైందని చెప్పడానికి సందర్భాలు.

"వహా పోర్ణాయ సః త్రావో రయారో మర విహ్లాః
 ఉన్మత్తే ఇనదిగ్యాసా దుర్యాక్యం ప్రలవనో బహు
 దుర్లభం దుస్పవాం ఘోరం తమెరం వరకో పమమ్
 మలవన్యః ప్రవిశ్యాతు మగ్నస్త్రత వరావణః"

(26, 27 శ్లోకాలు)

ఆ రావణుడు వెంటనే లేచి కంగారు పడతూ రథానీటితులై మద్యాకులులై దిగిందరులై ఉన్మత్తునిలాగా ఎమెమో చాలా చెర్లమాటలు వలుకుతూ సహింసగాని దుర్లభంలో భయంకరమైన అందకార బంధులమైన నరకంపంది మల సంకమును (బురదను) ప్రవేశించి దానిలో మునిగిపోయాడు. పై లక్షణాలు మరణం ఆసన్నమైనవానికి సంప్రాప్తించే అశుభ సూచకాలు

కావటం వలన ఇక్కడ రావణునకు రామునిచేతిలో మరణం అనివార్యమని అధికవి ఈ సర్గలో సంకేతంగా చెప్పాడు.

"కణ్ఠో బద్ధ్యా దశగ్రీవః ప్రమదాత్క వాపివీ
 కాలీకర్ణమవిప్రాల్లీ దీశం యామ్నాం ప్రకర్ణః"

(28వ శ్లోకం)

ఎఱ్ఱని వస్త్రాలు ధరించి శరీరమంతా బురద పూసుకొని ఉన్న ఒక నల్లని స్త్రీ రావణుని మెడకు త్రాడు కట్టి దక్షిణంవైపు తుడుపుకెడుతుంది దక్షిణదిశాధిపతి యముడు. పై విషయాలను బట్టి మృత్యుదేవత యమ పాశాలతో రావణున్ని బంధించిస్తుందనటానికి సందర్భం. ఇవి అన్నీ అశుభశకునాలే.

"నివం శత్ర మయాద్యుష్టః కుమ్మకర్ణో విశాచరః
 రావణస్యమతాః పర్యే ద్యుష్టాః ప్రైల పముక్తితాః"

(29వ శ్లోకం)

నిశాచరుడు (రాక్షసుడగు) కుంభ కర్ణుడుకూడా నాకు స్వప్నంలో ఇలాగే కనబడ్డాడని, రావణ కుమారులందరూ నూనె పూసుకొని ఉన్నారు. త్రిజట తోటి రాక్షస స్త్రీలతో చెప్పింది. కనుక కుంభకర్ణుడికి రావణపుత్రులకు కూడా మరణం ఆసన్నమైందని ఈ స్వప్న సంకేతం.

"వరాహాణ దశగ్రీవః శింశుమారీణ వేద్ర తి తో
 ఉస్రేణా కుర్మకర్ణశ్చ ప్రయాతా దక్షిణాదిశమ్"

(30వ శ్లోకం)

రావణుడు వరాహం (పంది)ను ఎక్కి ఇంద్రజిత్తు మొసరినెక్కి, కుంభకర్ణుడు బంచె నెక్కి, దక్షిణదిక్కుకు వెళ్ళినారని త్రిజట చెప్పింది. వరాహమెక్కుట, మొసరి నెక్కుట, బంచె నెక్కుట అశుభ స్వప్నాలు, రావణుడు ఇంద్రజిత్తుకు, కుంభకర్ణునికి మరణసూచకాలు.

"చికస్త్రత మయా ద్యుష్టః శ్రేవచ్చత్రో విభీషణః"

భారతీయం

కుక్షమాల్కామృత రః కుక్షగంధాను రేవవః"
(31వ శ్లోకం)

వారిలో ఒక్క విభీషణుడు మాత్రం తెల్లది మాలను వస్త్రాలను ధరించి, తెల్లది మంచి గంధాన్ని పూసుకొని శ్వేతచ్ఛత్రాన్ని ధరించి నాకు కనిపించాడని త్రిజట చెప్పింది. ఇవి అన్నీ కుభ సంకేతాలు. విభీషణునికి రామునివలన రాజోయే పట్టాభిషేక మహోర్వస సూచకాలని అదికవి వార్షికి సూత్రంగా భావించవచ్చు. పైన చెప్పిన లక్షణాలన్నీ పట్టాభిషేకానికి ముందు జరుగబోయే కార్యక్రమాలు.

"పమరశ్చ మయా ర్షష్టే గీతవాది త్రసిః స్వనః
పిబతాం రక్ష మాల్యావాం రక్షసాం రక్షవానసామ్"
(34వ శ్లోకం)

రాక్షసులందరూ గుమిగూడి నూనెత్రాగుతూ, ఎఱ్ఱని మాలలు, పస్త్రాలు ధరించి, వాద్యాలు వాయిస్తూ పాటలు పాడుతూ ఉన్నట్లు నేను చూసానని త్రిజట చెప్పింది.

"లఙ్కా వేమంపురీ రమ్యా నవాచరథ కుక్షలా
పాగరీ వతితా దృష్టా భగ్నుగోపుర తోరణా"
(35వ శ్లోకం)

రమ్యమైన ఈ లంకా పట్టణంలోని గోపురాలు, ముఖ్యారాలు భగ్నుమైపోయినట్లు, అక్షరాలతో, గజాలతో సహా ఈ లంక సముద్రంలో మునిగిపోయినట్లు నాకు కనబడింది. అని త్రిజట రోది స్త్రీలలో చెప్పింది. ఈ స్వప్నాలన్నీ రాక్షసుల వినాశం, లంకానగర వినాశనాన్ని సూచిస్తున్నాయి. ఇవి అన్నీ అశుభాలే.

"లఙ్కా దృష్టా మయా ప్యప్తీ రావణే వాధిరక్షితా
దగ్ధా రామన్వయాతేన వావరేణ తరస్యవా"
(36వ శ్లోకం)

రావణునిద్వారా రక్షింపబడుతున్న ఈ లంకా పట్టణం రామునిరూతమహా వేగవంతుడైన ఒక

వాసరుడొచ్చి కాల్చివేసినట్లు నేను స్వప్నంలో చూసానని త్రిజట చెప్పింది. అచిర కాలంలోనే హనుమంతునిద్వారా లంకా రూసం జరిగింది గనుక ఈ స్వప్నం వాస్తవికతను గుర్తించవచ్చు.

"పీఠ్యా లైలం ప్రవృతాశ్చ ప్రవాసవ్యో మహావ్యవా
లఙ్కాయాం భస్మకూక్షాయాం వర్షారాక్షవ
యోషితః" (వస్త్ర పర్ల 37)

లంక కంఠా చురదతో నిండి ఉండింది. రానిలోని స్త్రీలంతా లైలం త్రాగుతూ మహా ధ్వనితో అట్టహాసాలు చేస్తూ వెళ్లిగా గంతులు వేస్తున్నారు. ఇవి రాక్షస స్త్రీల వినాశ కారక స్వప్నాలు.

"కుమ్భకర్ణా దయాశ్చే మే వర్షే రాక్షవ పుష్కవాః
రక్షం నిసవవం గృహ్యా ప్రవిష్టా గోమయత్రదే"

కుంభకర్ణాది రాక్షస శ్రేష్ఠులందరూ ఎఱ్ఱని వస్త్రాలు ధరించి పేడతో నిండిన గోకులలో మునిగిపోయారు. ఇవి అన్నీ అశుభసూచకాలు. ఇది కుంభకర్ణాది రాక్షస శ్రేష్ఠుల మరణాన్ని శీఘ్రంగా సూచిస్తుంది.

"విమిత్తరూపమేతయ్య శ్రోతుమస్మా
మహాత్ప్రయమ్
ర్షశ్యతే చ స్మరచ్ఛక్తుః పర్యసత్ర
మివామృతమ్" (48వ శ్లోకం)

ఈమె గొప్ప ధీమతి వారసు విన్నది. అనే విషయాన్ని సూచకంగా పద్యాలవలె అయితమైన ఈ నేత్రం (సీత ఎడమకప్పు) అడుగుతుంది. స్త్రీలకు వామనేత్రం అదరదం కుభతకునం. తత్ఫలితంగా సీత రాముని అందిన అంజనేయునిద్వారా రానున్నట్లు కుశు వార్తను చెప్పింది.

"ఈషచ్చ వ్యాపిత్ వాప్సా రక్షిణాయా వ్యాదక్షిణాః
లకస్మాదేవ నైరేవ్యా లవారేకః ప్రకమ్యతే"
(49 వ శ్లోకం)

భారతీయుం

సాధు స్వభావంగల నీత ఎడమ భుజం పాలాక్షగా
 పొంగినదై కొంచె అదురుతుంది.

"కరీణుపాస్త్ర ప్రతిమః వ వృశ్చీడు కమత్తమః
 వేవమావః సూతయతి రాఘవం పురతః స్థితమ్"
 (50వ శ్లోకం)

ఏనుగు తొండంలో సమానం, శ్రేష్ఠమైన ఈ నీత
 ఎడమ తొడ అదురుతుంది. రాముడు దుగ్ధలోనే ఉన్నాడని
 ఇది సూచిస్తుంది. ఇది నీతకు శుభసూచకం అవుతుంది.

"వక్షీచ శాఖా ఎలయం ప్రవిష్టః
 పువః పువశ్చేత్తమ పాస్త్రవాచీ
 సుస్యాగతాం వాచముదీరయావః
 పువః పువశ్చే రయతీవ ప్వాస్టః"

ఒక పక్షి కొమ్మపై గూడిలో ఉండి చూలిచూలికి
 ఉరడింపు మాటలు పలుకుతూ వాలా ఉర్వాసాంకో
 ఉన్నదై స్వాగత వచనాలు పలుకుతూ 'రాముడు
 రానున్నాడు' అని నీతకు చెప్తున్నట్లుంది. ఇది పక్షి
 సంకేతం. ఫలశృతిగా వాల్మీకి రామాయణంలో
 వివరింపబడింది.

"దుఃశ్చ వార్యశ్చైవ పీనవృత్తః
 పరాశ్చ కాలా గురు చంద్ర వార్తః
 అమృతమేవాద్యుషితః ప్రమేణ
 చరేణ వాసుః సమవేసలాతు

నీలావేవి ఎడమభుజం చక్కగా చూడడానికి
 ముచ్చటగొండుపుతూ బరిసి వృక్షంగా (గుండ్రంగా)
 ఉన్నది. అది శ్రేష్ఠమైన అగురువు చంద్రనం
 పూసికోవటానికి తగింది. వాలా కాలం అదురాన్ని
 తంగడగా చేసుకొని రాముడు పడుకునేవారు. అలాంటి
 భుజం కూడా వెంటనే అదిరింది. నీతకు ఎడమభుజం
 అదురుట శుభసూచకం.

"గణేంద్రపాస్త్ర ప్రతిమశ్చ పీవ
 వైమోర్వ్యతీః సంపాతమీః సుభాత

ప్రప్రవ్రమాసః పువమాకురప్య
 రామం పుష్పారశోఫిత మార వక్షీ"

దుగ్ధంగా కలిసి ఉన్న అమె రెండు తొడలలో ఒక
 ఎడమతొడ అదురుతు రాముడు ఎదురుంగనే ఉన్నాడని
 అమెకు చెప్పాడు. సుందరమైన ఆ తొడ ఏనుగు
 తొండంవలె బరిసి ఉంటుంది. ఎడమతొడ నీతకు
 ఆదరటం శుభసూచకం.

"కుభిం పువర్తే మవమావవర్ణ
 మిష్రలో రస్త్ర మినా మలాశ్శ్యాః
 వానస్థితాయాః శిఖరాగ్ర దవ్త్వాః
 కించిలోవరివ్రం వదవాడు గాత్ర్యాః"

నిర్మలమైన నేత్రాలు కొనలు తేరిన దంతాలు
 అందమైన శరీరం గల అ నీత ఉండటా మంగళప్రదమూ
 బంగారంలో సమానమైన దంగు కలదీ వరాగం
 కప్పివేయటం కొంచెం కాంతివిహీనంగా ఉన్నదీ అయిన
 వస్త్రం కొంచెం తారించి. ఇది నీతకు శుభసూచకం.

"భ్రవో వాహిపుటే వేత్రే కల్లావోష్ణీచ యాయతే
 మార్చరా మణి బంధౌచ తానువీ నృషణో కటి
 కరా పాదౌ ప్రితాయవ్య వమోక్షేయః వభూవరిః"
 అని చెప్పినవిధంగా ఇవి రాబలక్షణాలు.
 "విధిర్నా వమసంసార్యః ప్రాణీవాం న్నవగోత్తమ
 సామిశ్రిం మారచ రామంచ వ్యసనైః సత్య
 మోహితాన్"

ఓ హనుమంతుడా ! ప్రాణులెవ్వరూ దైవాన్ని
 దాటలేదు. ఇది నిశ్చయం. లక్ష్యులు రాముడు నేనూ
 కష్టాలలో చిట్టుకొని ఎంత బాధపడుతున్నామో చూడు.

"ఐశ్వర్యేవా మనిషీర్థే నృపవే వారి తాదుణే
 రశ్చేవ పురుషం ధర్మాశ్చరాస్త్రః పరికర్షతి"

రైవం అత్యధికమైన ఐశ్వర్యంలోకి గాని, అతి
 భయంకరమైన దుఃఖంలోనికీ గాని పురుషుని త్రాటుకట్టి
 ఈడ్చుకొని పోయినట్లు ఈడ్చుకొని పోవునని నీత
 హనుమంతునితో చెప్పింది.

రాంబంటు అంజనేయుడు

గుడిపల్లి అనిత గృహ

భారతీయ సంస్కృతికి ప్రతీకలు రామాయణం, మహాభారతాలు. మన సంస్కృతి, సంప్రదాయాలు పుట్టింది వీటినుండే. మహాభారతం ఒక భారతీయ సమిష్టి కుటుంబగాథ అయితే రామాయణం ఒక మానవుని పత్నీవర్తన, నడవడి ఎలా ఉండాలి సూచిస్తుంది. అటువంటి రామాయణంలోని అతిముఖ్యమైనది ప్రత్యేకమైనది హనుమంతుని పాత్ర.

రామాయణంలోని హనుమంతుడు శ్రీరామభక్తుడు, రామునిబంటు, భక్తవత్సలుడు, పౌరుషంలో, బలంలో, ధైర్యంలో గొప్పతనం కలవాడు. చిరంజీవి అయిన హనుమంతుని జన్మ, బాల్య ధైర్య, హాక్రమ మహాత్మ్యాలను వాల్మీకి రామాయణంలో కిష్కింధా, సుందర, యుద్ధోత్తర కాండాలలో వివరంగా, బాలకాండలో సూరసప్రాయంగా వివరించబడ్డది. వాల్మీకి తరువాత రామాయణాన్ని ఎందరో కవులు రచించారు శ్రీ గోపబుద్ధారెడ్డి రచించిన రంగనాథరామాయణం ఒకటి. "అంధ్రవాఙ్మయమున తొలి రామాయణము రంగనాథ రామాయణము. అది ద్విపదలో రచించబడుట అంధ్రులయద్భుతము" (డా॥ కోలవెన్ను మలయ వాసివి)

ఈ రంగనాథ రామాయణంలో అనేక కొత్త విషయాలు ఉన్నాయి. రంగనాథకర్త తన రామాయణంలో ఎన్నో పురాణ గ్రంథాలనుండి సేకరించిన విషయాలను కొన్నింటిని అంజనేయునిపాత్రలో వివరించాడు.

రామాయణంలో హనుమంతునిపాత్ర లేకపోతే సీతజాడ తెలిసేదికాదు. రావణ సంహారమే అయి ఉండేదికాదు. అయితే మరి హనుమంతుడు ఎందుకు ఎందుకు రామునికి దాసుడై బండ్లి ఉన్నాడు? నిజానికి సీతజాడ కనుకొని రావణుని చిరనుండి సీతను విడిపించినందుకు రాముడే హనుమంతునికి సేవకుడై ఉండాలి కదా! అనే ప్రశ్న చాలామందికి వస్తుంది. రానికి

జవాయిగా రంగనాథకర్త హనుమంతుని మోక్షసాధన, తపస్సు, శ్రీరామునికి ఎందుకు సేవకుడై ఉన్నాడో ఈ విధంగా తెలియజేశాడు.

రామ లక్ష్మణులు సీతను వెదుకుతూ యుష్వమూక పర్వతం వద్దకు వస్తారు వారి శేజస్సును చూసి సుగ్రీవుడు తయపడుతూ వచ్చినవారెవరో తెలుసుకొని రమ్మని హనుమంతుని వారి వద్దకు పంపుతాడు. హనుమంతుడు వటురూపంలో రామలక్ష్మణుల వద్దకు వెళతాడు.

"వటువేషధారిణై వాయువందసుడు
అటు పంచకడకు రావల్లితో లోమో"
(రంగ.రా.కిష్కిం ద్వి.1218-1220)

వటు రూపంలో రామలక్ష్మణులవద్దకు వచ్చిన హనుమంతుణ్ణి చూసి రాముడు లక్ష్మణునితో

"కవకపు వశైఃపిఠగిల మొప్పుముంజ
మివర్తన్మే తుగిఠం కలిత కర్ణములు
సురుచర హారంబు బన్నెరము
కరమొప్పు గోచి యుంకర కంకణాపములు
మవమింప వదుడైన యొప్పులవొప్పు
గపిరూప మునుడడు గైకొని వొక్కా"

(రంగ.రా.కిష్కిం. ద్వి. 80 - 91)

అని అన్నాడు. అది విని వవనకుమారుడు అభ్యర్థపోతాడు. ఎందుకంటే తను మారువేషంలో ఒక పన్యాసి రూపంలో వస్తాడు. ఎవరికీ కనిపించని తన ఆధరదాలు రామునికి కనిపిస్తున్నాయి. వెంటనే హనుమంతునికి రాసు బ్రహ్మగురించి చేసిన తపస్సు, పరం గుర్తుకు వస్తాయి.

హనుమంతుడు బ్రహ్మగురించి తపస్సు చేస్తాడు. బ్రహ్మ తపస్సుకు మెచ్చి ఏమి పరకం కావాలో కోరుకోమన్నగా అంజనేయుడు

భారతీయం

“వేవేలు విధముల వినుతులు చేసి
 యో వినులాత్మ యీ యుర్విపై వాకు
 గతి మోక్ష కామ్యార్థ జారణంబులకు
 బలి యొవ్వడతనినే ప్రార్థించి కొలుయ”

(రంగ.రా.కీర్తి.ప.ద్వి-121 -130)

ఓ వినులాత్మ ఈ భూమిపైన నాకు గతిని, మోక్షాన్ని ప్రసాదించే పతి ఎవరు. నేను ఎవరిని పూజిస్తే నాకు మోక్షం సిద్ధిస్తుంది. నేను ఎవరిని ప్రార్థించి పూజించి, నేవించుకో వాలని కడగగా అందుకు బ్రహ్మ “వల్ల పంథపుడు, తన మహావిధిని రంపోసి యాచి యొనరంగ నీ యేవియురు భూషణములు కనుగొన్న యాతడే గతియును బలియు రాతయు నువ కిష్టదైవంబు నకల భూత బాలములకు దేవికైర్ల కర్త”

(రంగ.రా.కీర్తి.ప.ద్వి.130 - 133)

అని బ్రహ్మ వరమిచ్చాడు. అమా ఎవరికీ కనిపించని నీ శరీరం పైన ఉన్న అధరదాలు (భుజకీర్ములు, రత్నకుండలాలు, హారాలు, అంద్యం) ఎవరికైతే కనిపిస్తాయో అతనే నీకు మోక్షాన్ని ప్రసాదిస్తాడు. అతన్నే పూజించు, ప్రార్థించు. అతనికి సేవకుడై నీ జన్మ ధన్యం చేసుకో. ఎందుకంటే అతనే సకల ప్రాణికోటికీ కర్త (శ్రీమన్నారాయణుడు) అని బ్రహ్మ అన్నాడు.

బ్రహ్మ వరం గుర్తుకు రాగానే హనుమంతుడు తన ముందున్నది సాక్షాత్తు బ్రహ్మవరంలోని గతి పతి అయిన కర్త అని తెలుసుకొని సంతోషించి రామలక్ష్మణులతో

“వీవశరణ్య మీ దృష్టవన్ పిత,
 నైవని నా భూషణావతులింక
 నేను కృతార్థుండ యేను ధన్యుండ
 నేను మీ భ్యయుండ వెలమితోడుతమ”

(రంగ.రా.కీర్తి.ప.ద్వి. 80-90)

నా భూషణాలు మీ దృష్టికి సోకినవి. నేను కృతార్థుండనయితిని. ధన్యుడనైతిని. ఈ క్షణం నుండే నేను మీకు సేవకుణ్ణి, భృత్యుణ్ణి అని అన్నాడు.

ఈ విధంగా హనుమంతుడు రామునికి సేవకుడై, దాసుడై, బంధి, ముఖ్యంగా భక్తుడై ముక్తిని పొందాడు. కొంతమంది కొన్ని విషయాలలో అనగా నీతను, నిండు గర్భిణిని అడవులకు పంపడంవలన రాముణ్ణి నిందిస్తారు. తాని అంజనేయ దూషకులు ఎవరూ లేకు. పైగా స్వామి కార్యాన్ని సాధించిన అతని భక్తిని అందరూ అచరిస్తారు.

గుప్తాధరదాల గుర్తింపు పలన శ్రీరాముడి శ్రీవిష్ణువని, బ్రహ్మ వరసం అంజనేయుడు గుర్తించి జాసకి పలివి అతడు నేవించినాడనుట గతి మోక్ష కామ్యార్థాలకు పతియు, గతియు విష్ణువేనని ప్రకడించుట తద్వారా విష్ణు మహాత్మాన్ని తెలియజేయడం రంగనాథ రామాయణంలో కనిపిస్తుంది

భారతీయం

బంధన యోగం - ఒక పురామర్శ

సిద్ధవరం సంకల్పలక్ష్మి

సశ్చాల్పగ్నా త్కారణా త్వామదా వా ఏతద్భావే
పంచమే వసమే వాపి తథా పశ్యే అపి త్వాదశే
వృశీమైశాదశే విద్రా . చతుర్థే దశమేపిచా ।
గ్రహపామ్యే తథా విద్రా విశమేశం ద్యయంద్యయమః
తథా శ్రయం శ్రయం విశ్వే దివిరీత్యా పభాశ్చరా
ఏతే ద్యే త్వాదశే ద్యేచ తథాప్యాచ్యశ్రయం శ్రయమే
ఇతి క్రమేణ సామేనన బంధకారక ఉచ్యతే
శృంఖలా బంధయోగోపి జాయతే ద్వింశత్రమి" * (బృ.వ.చో)

బగ్గులనుండి కాని, కారకునినుండికాని 2-12 రాశులలోగాని, 5-9లో కాని, 6-12 లోకాని, 3-11లోకాని, 4-10లో కాని, వీనిలో ఏ రెండు రాశులందైనా గ్రహ సామ్యం అనగా ఒక గ్రహం ఒకరాశిలో ఉంటే రెండవ రాశిలో ఒక గ్రహం ఉండాలి. లేదా ఒక రాశిలో రెండు గ్రహాలు, లేక మూడు గ్రహాలు ఉంటే రెండవరాశిలో అంతే సమానంగా ఉంటే బంధనం కలుగుతుంది. శృంఖలాబంధనం కలుగుతుంది. పాపగ్రహ సామ్యం ఉన్నప్పుడు మాత్రమే శృంఖలా బంధనాలు దోషాలను చెప్పాలి.

బగ్గానికి 2-12, 3-11, 4-10, 5-9, 6-12 రాశుల్లో పాపగ్రహ సంబంధమున్నప్పుడు ఈ యోగం పద్దినట్లు కనిపించదు.

బగ్గాధిపతికిగాని, కారకునికిగాని ఇటువంటి పాపగ్రహ సామ్యాలున్నప్పుడు కారాగారవాసం, శృంఖలాది బంధనాలు కలుగుతాయి.

రాశులు, రాశ్యధిపతులకు శుభగ్రహ సంబంధం కలిగినప్పుడు శృంఖలాది బంధన దోషాలు లేకుండా శరీరవీడ కలిగిస్తాయి

శుభగ్రహాల సంబంధం లేని, పాపగ్రహాల స్థితి ఉన్నప్పుడు అయా దశాసమయాల్లో శృంఖలాబంధాలు, చెల్లాలు తినటంవంటి దోషఫలితాలు కలుగుతాయి.

శుభగ్రహసంబంధం ఉన్నప్పుడు పాపగ్రహ సంబంధాలున్నప్పుడు తక్కువ దోషాన్ని చెప్పాలి.

జన్మకాల గ్రహస్థితిని బట్టి ముందు యోగాన్ని నిర్ణయించిన తర్వాత దశలకు వర్తింపజేయాలి.

జన్మకాలంలో లగ్నకారకులను బట్టి ఈ యోగం స్ఫుటంగా లేనప్పుడు దశాసమయాలకే యోగాలు పట్టినా, జన్మకాలంలో ఈ యోగాలు స్ఫుటంగా ఉండి దశలకు అటువంటి లక్షణాలు పూర్తిగా పట్టినప్పుడు ఈ బంధన యోగాలు చెప్పడం తగదు. శుభసంబంధం వల్ల నిరోధం మాత్రమే జరుగునని తెలుపబడింది

భారతీయం

జాతకుని భాదగాదవాస బక్షదాలు (గ్రహసంపాత) :

ఒక గ్రహం 2లో, మరోగ్రహం 12లో ఉన్నా లేక రెండుగ్రహాలు 5 న, మరో రెండుగ్రహాలు 9న ఉన్న జాతకునికి కారాగారవాసం ప్రాప్తిస్తుంది. కర్కాటకం, తుల, మేషం, కన్యారాతులు లగ్నమై, పాపగ్రహాలు 2,12 - 9,5 స్థానాల్లో ఉన్న జాతకుడు సంకెళ్ళలో బంధించ బడతాడు. దీనినం, కర్కాటకం, మకరరావుల్లో ఏదైనా ఒకరాశి లగ్నమై పాపగ్రహం 2,12-9,5 స్థానాల్లో ఉంటే జాతకుడు నముద్రమధ్యంలో ఉన్నా కారాగారంలో బంధించబడతాడు. షష్ఠస్థానం, లగ్నం, షష్ఠాధిపతి శనితో కలిసి పంచమస్థానం లేక నవమస్థానంలో ఉన్న జాతకునికి కారాగారవాసం తప్పదు. ఈ యోగాలలో ఉన్న గ్రహాలు ఏవి శక్తివంతమై ఉంటాయో వాని రశాశాల, భుక్తులలో వాని ఫలాలను జస్తుంటాయి.

ప్రపంచంలోని కొంతమంది ప్రముఖులు జాతకాలు పరిశీలించినపుడు బంధనయోగాలు ఈ విధంగా ఉన్నాయి.

1. చెల్బుక్ మండేలా : పుట్టినతేదీ 18.7.1918. పుట్టిన స్థలం - దక్షిణాఫ్రికా, సమయం ?

ఈ వ్యక్తి జాతకాన్ని ఎంతోనుండి ఎన్నో కోణాల్లో విశ్లేషించారు. అందరూ చంద్రబగ్నాన్ని అధారంగా తీసుకున్నారు.

		కే	తు గు				
	రాశిచక్రం		ర	నవాంశ	కు ర		
			బ శ				
	రా	చ	కు	గు	తు	శే	

1. చంద్రబగ్నాధిపతి తుక్రునికి షష్ఠాధిపతి గురునితో చంద్రబగ్నానికి నవమంలో యుతి.
2. తుక్రునికి ద్వితీయంలో రవి, బుధ, శని - ష్టయంలో కేతువు.
3. చతుర్థ పంచమాధిపతి శనికి, ర్వారత, నవమాధిపతి బుధునితో యుతి, ద్వాదశంమీద శనిదృష్టి ఈ కారణాలన్నీ బంధనయోగాన్ని సూచిస్తున్నాయి. 1962లో ఇతను జైలు పొలయినపుడు గోదారశని, గురు, కేతువులు మకరంలో ఉన్నారు.

2. నవాశ్ షరీఫ్ (పాకిస్తాన్ మాజీ అధ్యక్షుడు) పుట్టినతేదీ - 25.12.1949. పుట్టినసమయం-16.10. పుట్టి స్థలం - లాహోర్. ఈ జాతకంలో

1. లగ్న షష్ఠాధిపతి తుక్రునికి అష్టమాధిపతి గురునితో యుతి వల్ల.
2. తుక్రునికి 12లో రవి బుధులు కుజదృష్టి వలన,
3. నవాంశలో చంద్రునిపై శనిదృష్టి
4. నవాంశలో పంచమ నవామాధిపతుడైన శని, బుధులకు రాహుషులతో యుతి బంధనయోగాన్ని సూచిస్తుంది.

జ్యోతిర్వాస్తు విజ్ఞానం - ప్రత్యేక సంచిక

భారతీయం

ర		ల	
ర	రాశిచక్రం		
గు			శ
ర			క

ర	గు	ల	క
కు	నవాంత		
బ			

ఈ వ్యక్తి రాను అరెస్ట్ అయ్యేనాటికి ద్వారకాధిపతి కుజనివారం, మంగళవారం. ద్వితీయాధిపతి బుధ మహర్షి, గురుడుక్తి నడుస్తున్నది. ఆ రోజు గోవారకుజుడు బస్టమంలో, గోవార గురువు ద్వారకంలో, గోవార శని(వ)లో ఉన్నాడు.

3. పద్మావతి హాస్పిట్ : (ఇరాక్ మాజీ అధ్యక్షుడు) జన్మతేది : 28.4.1937, సమయం-?, జన్మస్థలం - ఇరాక్.

శ	క	క	
	రాశిచక్రం		
గు			
	కు(వ)		

	కు		
ర	నవాంత		
గు			
బ			క
	ర	కు	శ

1. ద్వితీయాధిపతికి నీర, చంద్రునికి నీరలో లగ్న పష్ఠాధిపతి కుజ, రాహువుతో యుతివల్ల
 2. ద్వితీయంపై శనిదృష్టి, ద్వారకం మీద రవిదృష్టివల్ల
 3. ద్వారకాధిపతి శుక్రునికి ద్వితీయంలో కేకు, ద్వారకాన శని ఉండడం వల్ల
 4. శుక్రునికి ద్వారకంలో శని, పృథంబో కుజ, రాహువులు ఉండడం బంధన యోగాన్ని సూచిస్తుంది.
- ఈ వ్యక్తి చంద్రులగు పష్ఠాధిపతి కుజమహర్షిలో అమెరికన్లకు పట్టుబడినాడు.

4. వినాయక్ దామోదర్ సావర్కర్ : జన్మతేది 28.5.1893, సమయం 21.25, స్థలం - మహారాష్ట్ర

ఈ జాతకంలో గ్రంథాలలో సూచించినట్లు గ్రహసామ్యం లేనప్పటికీ

1. లగ్నాధిపతికి ద్వారకాన రవిశనుల స్థితి, ద్వితీయంలో శని కుజుల దృష్టివలన,
2. లగ్న ద్వారకానికి రవి, శని, కుజుల దృష్టి బంధన యోగాన్ని సూచిస్తున్నది.

ద్వితీయాధిపతి విజ్ఞానం - ప్రత్యేక సంచిక

భారతీయం

	క క	ర శ	బ గు
ర	రాశిపత్రం		
ల		రా	

క రా		ర	క
గు	నవాంశ		
ల	ర	బ	క

5. మొదట్టదేశాయ్ : జన్మతేదీ - 29.2.1896, సమయం - 13 గం., స్థలం - భదేరి (గుజరాత్)

			ల
ర	రాశిపత్రం		గు (వ)
బ క			ర
		శ (వ)	

ర		క	శ
క	నవాంశ		బ క
ల			
	ర		గు

ఈ జాతకంలో బంధన యోగానికి గ్రహసామ్యం లేదు.

1. ద్వాదశాధిపతి కుక్రునికి, బగ్నాధిపతి బుధునికి షష్ఠాధిపతి కుతానిలో యుడివలన.

2. బగ్న, ద్వాదశాధిపతులు బుధ, శనులకు ద్విరీచులలో రవి, రాహువుల స్థిర ద్వాదశం మీద తన దృష్టి బంధన యోగాన్ని సూచిస్తున్నది.

6. జవహర్‌లాల్ నెహ్రూ : (ప్రథమ భారత ప్రధాని) - ఈ జాతకంలో

			రా
	రాశిపత్రం		ల
			ర
గు త	ర	బ క	క

బ	క		
ల	నవాంశ		ర శ
రా			
క ర			

1. బగ్నాధిపతికి 2లో తని, 12లో రాహు స్థితి వల్ల

2. ద్వాదశాధిపతి బుధునికి పాపార్థకం వల్ల బంధనయోగాన్ని సూచిస్తున్నది.

వ్యక్తిత్వపు విజ్ఞానం - ప్రశ్నోత్తర సంఘట

భారతీయం

7. క్రీమతి బందిరాగాంధి (మాత భారత ప్రధాని)

		గు	క
	రాశిచక్రం		ల
ర			శ
శు			కు
భ	ర		

ల		గు	
	నవాంశ		ర
శ			క
		బ	కు

1. లగ్నానికి పాపార్ధకం, లగ్నాధిపతికి 12వ రాహువు, ద్వితీయంపై కుజదృష్టి
 2. లగ్ననక్షత్రాధిపతుల పరివర్తన, షష్ఠ లాభాధిపతుల పరివర్తన వల్ల బంధన యోగం సూచిస్తున్నది.
- B. జయలలిత (వమిశనాదు ముఖ్యమంత్రి) : జన్మతేది-24. 2. 1948, సమయం-14.34, స్థలం-చెన్నై.

శు	ర		ల
ర	రాశిచక్రం		శ (వ)
			చ
గు		క	కు (వ)

	ల	కు	ర
శ	నవాంశ		
ర			
	బ	ర	

ఈ జాతకంలో 1. లగ్నాధిపతి బుధునికి ద్వారకంపై శని దృష్టి, ద్వితీయంపై కుజదృష్టివల్ల
 2. ద్వారకాధిపతి శుక్రునికి ద్వితీయాన రాహువు, ద్వారకంలో రవి స్థితివల్ల బంధన యోగం సూచన.
 ద్వారకాధిపతి ఉచ్చలో ఉండడంవల్ల, లగ్నాధిపతి వక్రి కావడం, నవమాన రవిలో యుతివల్ల, లగ్నంపై గురు దృష్టివల్ల, ప్రస్తుతం లాభంలో ఉన్న రాహు సుహార్దక వల్ల ఈ జాతకురాలు అరెస్ట్ అయినప్పటికీ నేరనిరూపణ జరుగక విడుదల అయ్యారు.

B. శ్రీ జయేంద్ర సత్యవతి : (తండ్రి పీఠాధిపతులు) : జన్మతేది - 18. 7. 1935, సమయం-19గం, స్థలం-చంజాపూరు.
 లగ్నాధిపతి శనికి పంచమాన శేతువు, నవమాన కుజస్థితివల్ల లగ్నానికి పాపార్ధకం వల్ల బంధన యోగాన్ని సూచిస్తున్నది.

భారతీయం

			కే
ర	రాశిచక్రం		ర
క			కు
ల		కు	

ల	గు		కే
క	వచాంత		ర
బ			కు
రా	చ	కు	

10. బి.వి.నరసింహారావు : (భావన మాస ప్రధాని) : అనులేతి : 28.6.1921, స్థలం - వరంగల్.

ర	కే	కు	బి
	రాశిచక్రం		కు
			గు
		రా	ల

	కే		బి
కు	వచాంత		
ర			ల
కు	క	రా	గు

లగ్నాధిపతికి కృతీయాన శని, ఏకాదశాన కేతుస్థితివల్ల, లగ్నానికి పాపార్థకం వల్ల బంధనయోగం ఏర్పడింది. ఈ జాతకుడు రజాకార్ల సమయంలో, స్వాతంత్ర్య పోరాట సమయంలో ఈ బంధన యోగాన్ని అనుభవించాడు.

11. మరో ప్రముఖ వ్యక్తి : పుట్టిన తేది : 26.3.1956, సమయం - 13-14 గం., విజయవాడ.

ర	బి	కు	కే
	రాశిచక్రం		ల
			గు(వ)
కు	క (వ)	రా	

గు		చ	కే
	వచాంత		బి
రా	కు	కు	ర

ఈ జాతకంలో లగ్నాధిపతికి రతుర్థంలో శని, రాహువులు, దశమాన కేతువులు ఉండడం వల్ల బంధన యోగం సూచిస్తున్నది.

భారతీయం

ఈ వ్యక్తి రావల మహారాజులో, శని అంతర్గతంలో నిందారోపణలో అరెస్ట్ అయినాడు.

గతంలో జరిగిన సంఘటనలకు గ్రంథాలలోని సూత్రాలను అన్వయించి చెప్పవచ్చు. పైన చెప్పి 11 జాతకాల అన్నింటిలోనూ గ్రంథాలలో చెప్పినట్లు సూత్రాల అన్వయం సంపూర్ణంగా జరుగలేదు. ఒక వ్యక్తికి బంధనం ఏర్పడినప్పుడు ఆతని మానసిక స్థితి లాగుంచదు. (రాజకీయాల్లో తప్ప) అందువల్ల చంద్రుని స్థితి చూడాలి. దేహానికి బంధనం కలుగుతుంది కాబట్టి లగ్నానికి, ద్వారశానికి స్థితి యుతులను చూడాలి.

కౌసమీరుపు :

గతంలో జరిగిన సంఘటనల్లో సూత్రాలు అన్వయించి చెప్పినట్లు, భవిష్యత్తులో జరుగబోయే సంఘటనలను కేవలం రాశిచక్రంలో ఒక సూత్రాన్ని అన్వయించి చెప్పటం, ఎదుటివారిని భయభ్రాంతులకు గురి చేయటమే అవుతుంది. సూత్రాలనే కాకుండా అరిష్టభంగాలను, షష్ట్యంశ వరకు సూక్ష్మ పరిశీలన చేసి మాత్రమే ఫలితం చెప్పటం సమంజసం అనిపిస్తుంది. అందుకు ఒక ఉదాహరణ.

12 పుట్టినతేదీ : 23.4.1962, సమయం : 22.30 - 23 గం|| ఆసంతపూర్.

కు	ర	బు	శు
గు	రాశిచక్రం		రా
శు			
ల	చ		

			శ
	నవాంశ		రా
గు			బు
కు			శు

ఈ జాతకంలో 1. లగ్నాధిపతికి ద్వారశాన శని, కేతుల స్థితి, ద్వివీయాన కుజుని స్థితి బంధన యోగం సూచిస్తున్నది.

2. లగ్నాధిపతికి ద్వారశాన శని కేతులు, షష్టాన రాహుస్థితి బంధనయోగాన్ని సూచిస్తుండగా లగ్నాధిపతికి నవాంశలో నీచ అయినప్పటికీ నేతివరకు ఎలాంటి బంధనం జరుగలేదు. శని కేతువుల మహారాశులు వాటిపోయి ప్రస్తుతం శుక్రమహారాశులో గురుభుక్తి నడుస్తున్నది. అందువల్ల సూక్ష్మపరిశీలన అవసరం అవుతుంది..

భారతీయం

గోమహిమ

౧. పార్వతి

భారతీయ సంస్కృతిలో గోమాతకి ఆదరాధిమానలతో కూడిన విశిష్టస్థానం ఉంది. భారతీయ సంస్కృతికి వేదాలు, పురాణాలు, రామాయణాది మహాకావ్యాలు, భారతాది ఇరిపోసాలు మూలాధారాలు.

సర్వరీత్య మయాం దేవీం వేర వేదాత్మికాం శివాం

సురళిం యజ్ఞాననీం మాతరం త్వాం నమామ్యహమ్

సర్వ తీర్థమయి అయిన దేవి గోమాతలోనే వేదాలు, దేవతలు ఉన్నారు. శుభస్వరూపురాలు సురభి అయిన గోమాత యజ్ఞానికి తల్లివంటిది. ఆ తల్లికి నమస్కారం అని మహాభారతంలో ఆనుశాసనిక పర్వంలో ఉంది.

గోవు అమ్మవారి అవతారరూపంగా చెప్తారు. లలితా సహస్రనామాల్లో గోమాత అనే నామం ఉంది. పరాశక్తి సురభి అనే పేరుతో గోకులంలో కామధేనువుగా అవిభవించిందిని భాగవతం చెబుతుంది.

త్రద్ధాం విదూతం సురళిం అని లక్ష్మీదేవి నామాల్లో ఉంది. గోక్షీరమున్న పాత్రలో సురభి దేవిని అహ్వానించి, ఉపాసించి, అర్చిస్తే సకల సంపదలు కలుగుతాయని దేవీభాగవతంలో చెప్పబడింది.

గోసూక్తంలో గోకాల దేవతానిలయమని వేదాలు స్పష్టంగా చెబుతున్నాయి.

సముద్రమథనం ఆరిగిన సందర్భంలో కామధేనువు అవతరించిందిని భాగవతపురాణంలో ఉంది.

అష్ట సకలసంపదలకు పుట్టినిల్లని అథర్వణవేదం వర్ణించింది. గోపాలకుడైన శ్రీకృష్ణపరమాత్మ గోలోకం లోనే ఉంటాడని దేవీభాగవతం చెప్తోంది. శ్రీమహావిష్ణువు పరమపదం గోలోకమని ఋగ్వేదంలో ఉంది.

గోమాతలో ఏకాదశర్షుడులు, ధ్వారశాదిత్యులు, అష్టవసువులు, విశ్వేదేవతలు, మరుత్తులు, సవగ్రహాలు, నవబ్రహ్మాలు, పంచభూతాలు, సూర్యచంద్రులు, ఆదిశేషువు, వాసుకి మొదలైన నాగులు, యక్షులు, కిన్నెరలు, కింపురుషులు, అశ్వినీదేవతలు, స్వర్ణులు, సనక పనందన పనతుమార పనత్యుతారాది మహాయోగులు, సప్తసముద్రాలు, సప్తకులపర్వతాలు మొదలుగాగల సర్వమూ గోవులో సన్నిహితులై ఉన్నారని వేదం చెప్తోంది.

బ్రహ్మవిష్ణుమహేశ్వరులు ముక్కోటిదేవతలు గోమాతలో కొలువుతీరి ఉంటారు. గోమాత మదుట కొమ్ముల నడుమ పార్వతీపరమేశ్వరుడే విలసిల్లుతుంటారు.

ధర్మార్థతామయోక్షాల ఫలాలు గోవు నాలుగుపాదాల స్థానంలో ఉంటాయి. గోక్షీరం గంగాసమానమనీ, గోమూత్రం నర్మద, గోమయం యమున అనీ పురాణాలు చెబుతున్నాయి.

సరస్వతీవ్రతమైన గోవు హింసకారం వింటే విన్నవారికి మహావికారం నశిస్తుంది. అవిద్యనశించి, సువిద్య ప్రాప్తిస్తుంది.

గోవు కాలిదెక్కల్లో సమస్త తీర్థాలు...యి. గోవు నడచిన ప్రదేశం పుణ్యపదమైన సుక్షేత్రమని స్కాంద పురాణంలో ఉంది.

సర్వదేవతామయమైన గోమాతకు ప్రతక్షిణ నమస్కారాలు చేస్తే సర్వదేవతలకూ ప్రతక్షిణ నమస్కారం చేసిన ఫలితాన్నిస్తుందని శాస్త్రవచనం.

గౌతముడు గోమాతకు ప్రతక్షిణ నమస్కారం చేసి భూప్రదక్షిణ ఫలితాన్ని పొందడం వల్ల అపార్యసు లాక్ష్యగా పొందగలిగాడు.

భారతీయం

సంతానం లేకుండునట్లు శుభ్రవేత శాపం పొందిన దిలీప మహారాజు తన గురువైన వశిష్ఠుని సలహా పొందించి భార్యయైన మదక్కిణాదేవితో గోసేనావ్రతం చేసి నిష్ఠతో గోమాతను పూజించి తఘమహారాజుని పుత్రునిగా పొందాడు.

గోవుని జఘన్యా అంటూ గోవుతో సమానమైంది ఏదీ లేదని ఋగ్వేదం వ్యాఖ్యానించింది.

మన ప్రాచీనులు గోధనమునే నంపదగా భావించేవారు. గోవు మా లక్ష్మీ గోమాత అని భారతీయులు గోవుకు పూజ్యమైన తల్లిస్థానమిచ్చి పూజించారు. తులసి, బిల్వము, అక్షయ మొదలైన పవిత్ర వృక్షజాతులలాగే గోమాతని దైవీశక్తికి ప్రతిరూపంగా భావించేవారు.

జటువంటి గోమాతను దానమిస్తే అంగుకు సరితూగే దానం లేదనడంలో అతిశయోక్తి కాదు.

వేదశాస్త్రపాండిత్యం ఉన్న వృద్ధుడికీ, తరిత్రుణునూ, పౌరాణికుడైన దర్మిరునికి, బహుకుటుంబీకుడైన విఘ్నానికి గోదానం వేయాలి.

మాతాపితృ మృతదినాల్లోనూ, సంక్రాంతినాడు, జన్మ నక్షత్ర దినాలలోనూ, అయినాలలోనూ, మహాలయ పుణ్యకాలంలోనూ గోదానం చేసేవారికి స్వర్గప్రాప్తి కలుగుతుందని శాస్త్రాలే చెపుతున్నాయి.

మామ పాల్లుణ మాసాల్లో ప్రతిఫలాపేక్షలేకుండా కడుపునిండా ఇతరుల గోవులకు గడ్డిపెట్టి నీరు, ద్రవ్యాలు సమకూర్చేవాడూ, గోవుకి వరుసగా ఆరుమాసాలు ప్రతిరోజూ తాము భుజించడానికి ముందు ఆవుకు కుడితినీ, గడ్డివేసిన తరువాతనే బోజనం చేయడానికి ఉపక్రమించేవారు, ఆపదలో చిక్కుకున్న గోవుల్ని లక్షించిన వారు పాపవిముక్తులై, పంచవృద్ధి కలవారౌతారు.

గోమతీవిద్య జపించేవారికి గోలోకం ప్రాప్తిస్తుంది. ఆపాదకుర్గ తొలి ఏతాదకి మొదలు కార్తీక శుభ ఏతాదకి

వరకు గోపూజ చేసేవారికీ, కార్తీక బహుళ ద్వాదశి అంటే గోవత్సర్వదశినాడు, కార్తీక బహుళ శ్రయోదశి మొదలు అమావాస్య వరకు గల మూడురోజుల్లో చేసిన గోపూజకి విశేషమహిమ ఉంటుంది. సంక్రాంతి పండుగకు రైతులు కృతజ్ఞతా ఘోర్వకంగా పశువులకు స్నానాలు చేయించి, గోమాతలకు కుంకుమ పసుపులు అద్ది ఆలంకారం చేసి గుడికి, ఆకళదనుండి పొలాలకీ తీసుకుని వెళ్తారు.

విశ్వదినాల్లో, శ్రాద్ధారుల్లో విధివిధానంగా చేసే దానకాశం లేనివారు గోమాతకు అతుకూరలు, పళ్ళు పెట్టి దేవతర్పి స్మరిస్తే వారికి ఉత్తమగతి కలుగుతుందనీ, పెత్తాణం తీర్చుకున్న పుణ్యం లభిస్తుందని శాస్త్రవచనం.

గోశాల దేవాలయమంత పుణ్యప్రదమైంది. గోవు సమీపంలో ఉండి దేవతాస్మారాలు, పారాయణాలు, జపాలు చేయటం పుణ్యప్రదం. ఆవునేలతో దీపం వెలిగించిన యింటిలో మహాలక్ష్మీ కొలువుంటుంది. గోసేవ చేసేవారికి గ్రహలాభలుండవు. నవగ్రహాల లాభలు అధికంగా ఉన్నవారు ఆ యా గ్రహాలకు చెందిన రావ్యాదులను గోవుకు ఉపకరించే రీతిలో ఆహారంగా పెర్చూ నమస్కారం చేసుకోవడం వల్ల నవగ్రహాలకు సంబంధించిన దోషాలు త్వరితగతిన నివారించ లడతాయి.

గృహస్థులు గోమాతను పూజించి, దూడ త్రాగిన తర్వాత మిగిలిన పాలను మూత్రమే తమ అవసరాలకీ, యజ్ఞానికి వారుకునేవారు. ఆవుపాలు, పెరుగు, నెయ్యి, యజ్ఞశాలాల్లో వినియోగించేవారు. అందువల్ల భారతీయ సంస్కృతిలో యజ్ఞం చేసేవార్యకే గోదానం చేయటం పుణ్యప్రదం అన్నభావన ఉండేది.

ఆవుపాలు బలవర్ధకం, పక్ష్యం, వ్యాయామికి హితం కలిగించి, అయుర్వృద్ధిని, పుంస్తాన్ని కలిగిస్తుంది. వాత, పిత్త, కఫాలను రూపుమాపే గుణం ఉంది. తల్లిలేని

భారతీయం

పిల్లలకు, తల్లిపాలు చాలని పిల్లలకు ఆవుపాలు ఆ లోటును తీరుస్తుంది.

ఆవుపాలు, పెరుగు, నెయ్యికి ఏ యితర అంశువుల క్షీరపదార్థాలలోనూ లేని రోగనిరోధకశక్తి ఉండని శాస్త్రజ్ఞులు వెల్లడించారు. అనేక దివ్యధనులున్న ఆవునెయ్యిని ఆయుర్వేద ఔషధాల్లో చికిత్సా విధానంలో విశేషంగా ఉపయోగిస్తారు.

పవిత్రమైన మన దేవాలయాల్లో సైతం అఖండ దీపానికి గోమూతాన్నే వాడుతారు. అక్షర్థవ్యాధుల్లో, అలిసారంలోనూ మర్రిగ ఉత్తమ ఔషధం వంటిది.

నిత్యపుష్టాం కరీషదీమ్ అని శ్రీసూక్తంలోని వాక్యం కరీషదీ అని ఆవుపేడ, పిడకల్ని లక్ష్యరూపంగా భావిస్తారు. ఆవుపేడ, పిడకలు ఔషధ రాయార విధానంలోనూ, గోబర్ గ్యాస్ అను నంట చెరుకుకు మారుగా వాడటం మనకు తెలిసిందే. ఆవుపేడని కల్తాపిగా చల్లరం మన సంప్రదాయం. గోమయంలో అధికన ఇంట్లో రోగక్రిములు నశించి దుష్టశక్తులు దూరమవుతాయి. ఆవునెయ్యి ఆవుపిడకలు అగ్నిలో వేయటం పల్ల వచ్చినపోగలో అణుశక్తి వంటి రక్షకశక్తి ఉందనీ, అందుకే భోషాలోలో సంభవించిన విషవాయువులు పీల్చిన బొరితులలో నిత్యం యజ్ఞం నిర్వహించిన కొన్ని కుటుంబాలవారు రక్షింప బడినారు.

పంచగవ్యపాశనం మహాపాతక నాశనం అని స్మృతి పంచనం. ఆయుర్వేదంలో ఆవుపాలు, పెరుగు నెయ్యి, గోమూత్రం, గోమయం కలిపిన పంచగవ్యానికి ఎంతో ఔషధవిలువలున్నాయని దీనికి అధిక ప్రాముఖ్యత నిస్తారు.

భారతీయ అధ్యున్నతికీ, అధ్యాత్మిక ఔన్నత్యానికీ, అర్థిక ప్రగతికీ బోధ్యమకూ భారతీయుల జీవన విధానంలో పెనవేసుకొని ప్రభావితం చేస్తుండేది.

కాని నేడు మన ప్రాచీనుల ఆయుర్వేద విజ్ఞానం

మీద మనకీ ఆ నమ్మకం తగ్గిపోయింది. మనవన్నీ మూఢ నమ్మకాలనీ, ధాంఠసలాచాలనీ, అధునికత పేరుతో మన విజ్ఞానాన్ని నిర్లక్ష్యం చేసి పాశ్చాత్య ప్రలోభాలకీ లొంగి పోతున్నాం. అమెరికా శాస్త్రజ్ఞులు యీనాడు గోమూత్రం ఆయుష్షు పెంచే పరిశుద్ధ ద్రవం అని పరిశోధనలు చేసి నిర్ధారించి, గోమూత్రాన్ని పేటెంట్ చేశారు. అది భారతీయ సంస్కృతికే పెద్ద గొడ్డబింపట్టు వంటిది. భారతీయులు అందుకు తగువిధంగా స్పందించలేక పోవటం చాల దురదృష్టకరమైన విషయం. ప్రభుత్వం కూడా మన సంస్కృతికి మతం రుగులు పులిమి మౌసం వహించింది.

మన అర్థిక ప్రగతికి అవరోధం కలిగిస్తూ అమెరికన్లు ఇలా పేటెంట్లు చేసుకుంటూపోతే మనకేల మిగలకుండా మన సంస్కృతినే వారు పేటెంట్ చేసుకునే రోజు దగ్గర్లోనే ఉంది. ఇప్పటికైనా మించి పోకుండా భారతజాతి మేల్కొని గోరక్షణకు ఉద్యమించాలి.

దేవస్థానాల్లో, గోశాలల్లో సైతం ధగవంతుని కర్పించిన గోసంతతిపై జరుపుతున్న అత్యాచారాల్ని నిలదీసేవారు లేకపోవటంతో ప్రభుత్వాలు, అధికారులు ఉపేక్షాభావంతో ప్రవర్తిస్తున్నారు. దీన్ని అరికట్టాలి. లానిసత్వం నుండి లైటపడి ఏలై వివిమిదేళ్ళయినా ఇంతవరకూ సంపూర్ణ గోపథ విషేధాన్ని సాధించలేక పోయాం.

పూర్వం గోవుల్ని పెంచి, పోషించి, డైపంలా పూజించి, ఇంట్లో సభ్యుల్లా ప్రేమగా చూసుకునేవారు. ఇదుకుదిళ్ళలో నివసిస్తున్న నేటి ప్రజలకు గోసేవా భాగ్యం లేదు. పెద్ద భవనముల్లో నివసించేవారైనా గోశాల ఏర్పాటు చేయటానికి నడుం కట్టాల్సి ఉంది.

గోవులు క్షేమంగా ఉండాలి. గోవులు నశించరాదు. తనకులు వాటిని దోచుకోరాదు. శత్రువులు వాటిని బాధించరాదని వేదంలో చెప్పబడింది.

భారతీయం

భారతదేశరాజ్యాంగంలో 42వ అధికరణం గోవును గోవలశాన్ని విధిగా రక్షించాలని పేర్కొన్నది. గోశాలల్ని శుచిగా ఉంచి, స్వచ్ఛమైన జలం, ఆహారం సమకూర్చాలని అధికరణవేదంలో గోష్ఠ సూక్తం ప్రబోధిస్తుంది. బ్రైసుల ఆగమాల్లో గోవులను సంహరించరాదని పేర్కొన్నారు.

గోవు క్షీరదాయిని అయినా కాకున్నా సంరక్షించి తీరాలని శాస్త్రవచనం.

భగవద్గీతాలో ప్రస్తుతమయ్యే వృక్షాలను, జంతువులనూ ఆపత్సమయంలో సైతం వశింప చేయకూడదని గీతలో శ్రీకృష్ణభగవానులు వచించారు.

సార్వకమైన గోవులకి కేవలం శాకాహారం ఇవ్వాలని ఆంలోంటి మన శాస్త్రం. నేడు దురాశాపరులైన పాశ్చాత్య వ్యాపారుల మాయనూటలకు ప్రభావితమై చాలామంది శ్రామికులు మాంసాహారులుగా, మాంస వ్యాపారులుగా మారుతున్నారు ఇది క్షులతల్యల కాదు. గోవుని హింసిస్తే మాతృహింసాపాపం, దైవహింసాపాపం చుట్టూకుంటుంది. గోరక్షం, సాధురక్షం చిందితే దేశం ఆరిష్టాలపాలవుతుందని శాస్త్రాలు చెపుతున్నాయి.

గోవార్యమహాపాతకమైనదిగా భావించి, గోరక్షణకు కృషిచేయాలి. గోరక్ష స్వరాజ్యప్రాకారం ప్రముఖమైందిగా గాంధీగారు పేర్కొన్నారు. భారతీయ ధర్మానికి ప్రతిరూపమైన గోమాతను రక్షించడానికి ఏ సంస్థో, ప్రభుత్వమో కాపాడాలని వేచి చూడకుండా ప్రతి హైందవుడూ చిత్తచుద్ధితో తనవంతు కృషి చేయాలి. సంపత్తి, స్థలం ఉన్నవారు గోశాలలెర్పాటు చేసి, వాటిపోషణకై ఒక పృక్షీని వినియోగించాలి. గో పరిరక్షణం కొంతమంది వ్యక్తులు కలిసి, సంఘాలు ఏర్పాటు చేసి, నిధులు సమకూర్చటం, గోసేవారోషణలో సహకరించటం, గోవర నిషేధింట్లం కఠినంగా ఆమలు జరిగేలా ఉద్యమించడం చేయాలి. దేవాలయాలు కూడా గోరక్షణ కార్యక్రమానికి మరింత ప్రాముఖ్యత నివ్వాలి. గోవుల్ని పశువధశాలలకు తరలిపోకుండా నిరోధించి వాటి మాంసం ఎగుమతి కాకుండా చూడాలి. అవుపల్ల కృతజ్ఞత మనందరి కర్తవ్యం కావాలి. గోరక్షణ ఆర్థిక సమస్యగా భావించకగ, సాంస్కృతిక బాధ్యతగా స్వీకరించడానికి కృషి చేయాలి.

గో రక్షణ రక్షిత:

యోగములు - ఒక పరిశీలన

మానవరపు గోపీకృష్ణ

జ్యోతిష శాస్త్రంలో యోగాలకు చాలా ప్రాముఖ్యం ఉంది. జాతకంలో అధ్యక్షం కలిగిందానికి యోగాలు ఉపయోగపడతాయి. ఇక యోగం అంటే అది ఏ యోగం అయినా ఆస్తిశ్వర్యాలు, విద్య, భోగభాగ్యాలు, పదవి, అధికారం, కీర్తిప్రశస్తులు అన్నీ ఉంటాయని అనుకుంటారు.

యోగమంటే కలయిక అని అర్థం యుజిర్ యోగే అనే రాయపుసుండి యోగమనే శబ్దం ఏర్పడింది. జ్యోతిష పరిలాపంలో యోగం అంటే గ్రహాల కలయిక అని అర్థం. మానవుని జన్మకాలిన సూర్యచంద్రాది గ్రహగతుల ననుసరించి ఆయుర్దాయంలో సహా భవిష్యత్వనలలో సుఖదుఃఖాలు అనేక రకాలు యోగాలుగా జ్యోతిష విద్వాంసులచే నిర్దేశించబడినాయి. వివిధ గ్రహాలు వివిధ రాశుల్లో, భావాల్లో కలవడం, ధృష్టి వాని ప్రధానం వేర్వేరు గ్రహాలపై పడడం వల్ల కలుగే మాడ్చు ఈ యోగాల ద్వారానే విశదమౌతాయి.

జ్యోతిషపండితులు జాతకఫలవిశ్లేషణ చేసేటప్పుడు ముఖ్యంగా పరిశీలించేది ఆయుర్దనభాగ్యాలు. ఆయుష్షు విషయంలో సంకృష్టి చెందిన తరువాత వెనువెంటనే చూసేది జాతకుడు యోగజాతకుడా? కాదా? అని.

యోగం మంచి ఫలితాలు ప్రసాదించేది అయినప్పుడు శుభయోగమేనీ, చెడు ఫలితాలిస్తే అశుభయోగమని ప్రస్తావించారు. కాని సాధారణంగా యోగం అంటే శుభయోగం అని గ్రహించడమే వాడుక అయింది.

వంచమహాపురుషయోగాలు, మహాలైశ్వర్య యోగాలు, మహాభాగ్యయోగం, విపరీత రాజయోగాలు, నీచభంగరాజయోగాలు, రాజయోగాలు, గణకేసరి

యోగం, చంద్రమంగళయోగం, శ్రీనాథయోగం, లగ్న చంద్రాధియోగాలు, హరిహరబ్రహ్మయోగాలు ... వంటి కొన్ని ముఖ్యయోగాలు జన్ముని కారంజన్మునిగా తీర్చి ఉచ్చస్థితికి తీసుకువెళ్ళి వారి యశస్సులను విశ్వవ్యాప్తుల చేస్తాయి.

అపయోగాల్లో ధనసంబంధ విషయాల్లో ముఖ్యంగా రేఖయోగాలు, ఇవి దరిద్రాన్ని కలిగిస్తాయి. ప్రేమ్య యోగాలు - ఇవి ఇతరుల మీద ఆధారపడటం మరియు సేవాభావప్రియత్వం కలుగజేస్తాయి. వాటితో పాటుగా కేమద్రుమ మరియు శకటయోగాలు అపయోగాలు ముఖ్యమైనవి.

అందరు ఋషులు మరియు శాస్త్రకారులు యోగాలు తెలియజేసేటప్పుడు శుభరాశులుగా పేర్కొనబడిన కేంద్ర కోణాలైన 4, 6, 7, 9, 10 స్థానాధిపతులు వారి యోగాలను మాత్రమే ప్రస్తావించారు. ధన, లాభ స్థానాలను, స్థానాధిపతులను యోగ పరిగణనలో పేర్కొనలేదు. ఇవి మిత్రమఘనాదాయకమైనవిని నిర్ణయించ బడి ఉండడమే ఇందుకు కారణం. అష్టమ త్మతీయ స్థానాలు ఆయుర్విషయం పరిశీలనకై చెప్పబడినవి కాబట్టి అవి కూడా పదిలి పెట్టబడినాయి.

షష్ఠాధిపతి 5వ స్థానంలో ఉంటే హర్షయోగమనీ, అష్టమాధిపతి అష్టమంలోనే ఉంటే సుఖం యోగమనీ, వ్యయాధిపతి వ్యయంలోనే ఉంటే విమలయోగమనీ కొందరు ప్రస్తావిస్తారు. కాని పరాశరాదులు ఈ యోగాలు అంగీకరించినట్లు తోచదు. కాలామృతం, ఉత్తరకాలా మృతం రవించిన కాలారాసులవారు ఉత్తర కాలామృతంలో

భారతీయం

విపరీతరాజయోగం గూర్చి తెలియజేశారు 6,8,12 స్థానాధిపతులు తమ స్థానాలను వదిలి మిగిలిన రాశుల్లో 6,8,12 ఉంటే విపరీత రాజయోగం ఏర్పడుతుంది.

జ్యోతిషగ్రంథాలు పరిశీలిస్తే యోగాలు అనేకం ఎనిపిస్తాయి. చాలా సామాన్యమైన జాతకాలలో బ్రహ్మాండమైన రాజయోగాలు, ప్రధానమంత్రి, ముఖ్యమంత్రి వంటి వారి జాతకాలలో అనేక రాజయోగాలు కనిపించకపోవటం ... ఇలా యోగాలు పనిచేయని సందర్భాలు ఎక్కువని కొందరి అనుమానం. యోగాలు ఎందుకు పనిచేయటం లేదంటే వానిని అన్వయించుకోవటంలో సరైన అవగాహన లేదు. కాబట్టి వాటిపై సరైన అవగాహన పెంపొందించుకోవాలి. బహు శాస్త్రపరిజ్ఞానమున్నా కల్పారీకారం ఉన్నా మేధాసంపత్తి ఉన్నా కూడా ఫలితవిషయంలో పూర్వార్థాలనే చెప్పబడిన సూక్ష్మతర విషయాలను గ్రహించకుండా ఫలితాన్ని నిర్ధారిస్తే భంగపాటు తప్పదని చరాహమిహిరుని వచనం.

జాతకంలో యోగం ఉండగానే సరిపోదు. ఆ యోగం ఫలవంతం అవడడానికి ఫలితాన్ని అందించడానికి అనుకూల దశ, గోచారం కీలక పాత్ర వహిస్తాయి. జరుగుతున్న దశ, గోచారం అనుకూల గతులై ఉండాలి. దశాఫల నిర్ణయం కూడా ఏకరీతిగా ఉండదు. శుభగ్రహ దశలు, పాపగ్రహదశలు అనే విచక్షణ చూపి జ్యోతిష్యులున్నారు. కానీ ఇది యదార్థం కాదు. సహజ శుభత్వం, పాపత్వంతో పాటు అధిపత్య శుభత్వ పాపత్వ విశేషాలను విస్మరించరాదు. నవగ్రహాల ప్రాతినిధ్యం అన్ని జాతకాల మీద ఏకరీతిగా ఉండదు. అయా అధిపత్యాల స్థితి యుతుం దృష్ట్యా ఒక్కోవిధంగా ప్రభావితమవుతూ ఉంటాయి. అందువల్ల ఏకరీతి సూత్రీకరణ సాధ్యం కాదు.

భావాలు భావాధిపతులు భావస్థిత గ్రహాలు కారక గ్రహాల స్థితి యుతులు విచారించి ఫలితనిర్ధారణ

గావించాలి. యోగాన్ని పట్టించే గ్రహాలు దుస్థానాలకు అధిపతులు కారాదు. ఆ యోగం ఏ భావానికి సంబంధం చిందో ఆ భావం లేక భావాల నుండి వ్యయం స్థానాలకు గాని, ఆ భావం నుండి దుస్థానాలకు గాని కారకులు కారాదు.

జాతకాలలో యోగాలు మంచివైనా, చెడ్డవైనా ఉంటూనే ఉంటాయి. అయితే ఈ యోగాలను ప్రభావితం చేసే పరిస్థితులు లేకపోతే యోగాలు నిర్వర్తమై పోతాయి. ఈ విశేషం శుభయోగానికి ఉన్నదీ, దుర్భోగానికి ఉంది. ఓరికమీద కనిపించే ఎన్నో (అవ)యోగాలు అనుభవానికి రాకుండా తీవ్రతానికి విరామం ఏర్పడుతుంది. అటువంటప్పుడు వాటిని ప్రస్తావించడం అనవసరం. అందుకే జ్యోతిషమునేటి ఒక జటిలమైన శాస్త్రం. ఇందులో ఫలితాంశాలకు కావలసిన విషయాలెన్నో ఉన్నాయి. వాటిని సమన్వయం చేసుకుంటూ యోగాలను, అవ యోగాలను, యోగభంగాలను భేరిజు వేసుకుంటూ ఫలితాన్ని నిర్ధారించాలి. ఇందులో ఏ విషయాన్ని పరిశీలించక పోయినా ఫలితం తారుమాడు అవుతుంది.

యోగనిర్ధారణ సమయంలో ఒక విషయాన్ని గుర్తుంచుకోవాలి. శుభయోగమైనా, దుర్భోగమైనా ఆ గ్రహానికి ఇతర గ్రహాలతో గల చతుర్విధ సంబంధాలను పరిశీలించాకే ఫలితాలు తెలుసుకోవాలి. ఈ విషయాన్ని మంత్రేశ్వరుడు ఫలదీపికలో ప్రస్తావించారు. (15వ అధ్యాయం, 30వ శ్లోకం). ఒక యోగఫల నిర్ణయంలో ఆ ఫలదాత అయిన గ్రహం ఇంకా ఇతర ఫలసంబంధ కారకత్వ విషయాన్ని పరిగణనలోకి తీసుకొని ఫలితాన్ని నిర్ధారించాలి. లేదా ఫలితాలు తారుమాడు అయి ఫలిత నిర్ధారణ వాస్తవ దూరంగా ఉంటుంది. ఏ యోగాన్ని అయినా నిర్ణయించడానికి ముందు జాతక పరిధిరీత్యా యోగ రీత్రతని, జాతకుని అయుః పరిమాణాలను దృష్ట్యా ఉంచుకొని ఫలితాంశాన్ని నిర్ణయించాలి.

జ్యోతిష్యాస్తు విజ్ఞానం - ప్రత్యేక సంచిక

పవనగ్రహ క్రిత ముద్రలు

చిత్రాల వెంకట సుబ్బయ్య

శ్రీ: అర్ధోత్తర శతం ముద్రా బ్రహ్మీణా యా ప్రకీర్తితా:

కాసాం తు పంచపంచావధేతా గ్రాహ్యోస్తు పూజనే॥

బ్రహ్మీదేవుడు చెప్పిన 108 ముద్రలలో 56 ముద్రలు మాత్రమే పూజలలో వినియోగించబడుతాయి.

శ్రీ: ముద్రాం లినాతు యజ్ఞప్యం ప్రాణాయామః మహార్ధవమ్

యోగో ర్హానాసనే చాపి నిప్పులాపి చ చైతవమ్॥

జపం, ప్రాణాయామం, ధ్యానం, ఆసనాలు అన్న ముద్రలు లేకుండా చేస్తే చేసిన పూజ విఫలమంటారు.

అ. శిఖరిణీ ముద్ర (సూర్యునికి)

శ్రీ: ముస్తేర్లక్షణ పాస్తస్య యదోర్ధాంగుస్థితా భవేత్ సాస్యాన్వితమిదీ ముద్రా, బ్రాహ్మీ హర్ష ధ్రువావసాః కుడిచేతిని పెరికిరిగా లగించి, బొటన వ్రేలిని మాత్రం నిటాకుగా ఉంచితే, శిఖరిణీ ముద్ర అవుతుంది ఇది సూర్యునికి ప్రీతికరమైంది.



ఆ. అర్ధధేనుముద్ర (చంద్రునికి)

అనామికే కనిష్ఠేచ సంయోజ్య వాయునా ఘనః మధ్యమా తర్జనీనాంతు ధేనుముద్రేన బంధనమ్ సార్ధధేనుదితిఖ్యలా చంద్రప్రీతి వివర్జినీ ఏదమ, కుడి చేతుల అనామిక కనిష్ఠ వ్రేళ్ళు నిటారుగా కలిపి, తర్జనీ మధ్యమాంగుళులను దేనుముద్రగా వస్త్ర (అంటే వామ తర్జనీ మధ్యమాంగుళులు దక్షిణ మధ్యమ తర్జనీలను కలపడం) అర్ధధేనుముద్ర అవుతుంది. ఇది చంద్రునికి ప్రీతికరం.



ఇ. సమ్మీరిని ముద్ర (కుజునకు) :

కరయోరంగుళీనాంతు, సర్వాగాఢ్యేకతః స్థితా నియోజ్య ద్వేతలేవైవ, తదభోతిని నియోజ్య చ అగ్నేరగ్నే యోజయేతు, ముద్రా సమ్మీరినితు సా లాను భూమి మునీశానాం, ఇయం ప్రీతి వివర్జినీ



భారతీయం

రెండుచేతుల వ్రేళ్ళ కొనలను విడివిడిగా ఉంచి, అరచేతులను, అరచేయి మూలాన్ని (మడికట్టు దగ్గర భాగం) ఒకటిగా కలిపితే సమ్మీలినీ ముద్ర అవుతుంది. ఇది కుజానికి చాలా ప్రీతికరమైంది.



ఈ. కుండముద్ర (బుధునికి)
 సర్వాంగులీస్తు సంయోజ్య, చక్రస్య కరస్య చ
 కియర్వాగం తథానవ్యరలం కుర్వాత్ ఈ, కుండవత్
 సమాఖ్యాతా కుండముద్రా. ఋథ వాతీ శివస్త్రియా
 కుడిచేతియొక్క అన్ని వ్రేళ్ళను ఒకటిగా కలిపి కొంచెం
 లోపలివైపుకు వంచి, రెండు అరచేతులను కలిపితే (కుండ
 అకారంలో) కుండముద్ర అవుతుంది. కుండముద్ర,
 ఋధునకు, శివునకు, సర్పలికి ప్రీతికరం

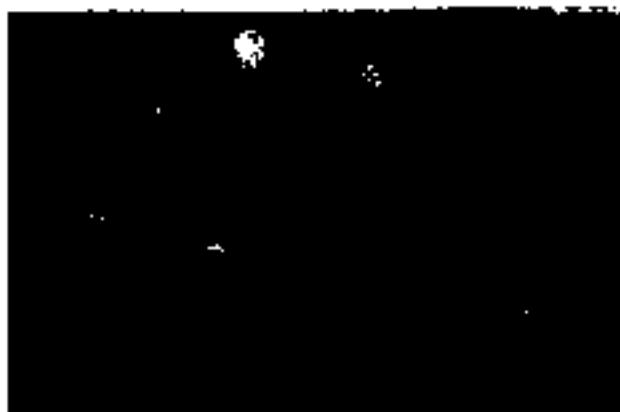

ఉ. చక్రముద్ర (గురునకు) :

సర్వాంగులీనాం మధ్యంతు, వామహస్తయ చాంగులిః
 ప్రసార్యాంగుస్త యుగళం, సంయోజ్యగ్రేణ భైరవ
 తదంగుస్త ద్యయం వాక్య సమ్ముఖం వితరమేతతః
 చక్రముద్రా సమాఖ్యాతా గురువిష్ణుశ్చివస్త్రియాః
 ఎడమచేతియొక్క నాలుగువ్రేళ్ళు (బొటనవ్రేలు
 కాకుండా) కుడిచేతి యొక్క నాలుగు వ్రేళ్ళ మధ్యగా
 పోసిచ్చి, రెండు చేతుల బొటన వ్రేళ్ళ చివరలు ఒకటిగా
 కలిపి, రెండు బొటన వ్రేళ్ళను సాధకుని వైపు
 వ్యాపించినచో, అది చక్రముద్ర అవుతుంది. చక్రముద్ర
 గురునికి, విష్ణువుకు, శివునికి ప్రీతికరం.



ఈ. శూలముద్ర : (శుక్రునికి)

అంగుష్ఠం మధ్యమాంచైవ నామయత్యా కరస్యతు
 దక్షిణస్య పరాస్త్రిస్తో యోజయేదగ్రతః పునః
 శూలముద్రా సమాఖ్యాతా మమ శుక్ర గ్రహస్త్రియా
 కుడిచేతి యొక్క బొటనవ్రేలు, మధ్యవ్రేలు, కొలచెం
 లోపలివైపుకు వంచి, మిగతా మూడు వ్రేళ్ళ చివరలు
 ఒకటిగా కలిపితే శూలముద్ర అవుతుంది. ఇది శుక్రునికి,
 శివునికి ప్రీతికరం.

జ్యోతిర్వాస్తు విజ్ఞానం - ప్రత్యేక సంఠిక

భారతీయం

బి. సింహముఖీ ముద్ర (శనిశ్చరునికి) :
 నిమగ్నశక్తిత్యకు కళా వామాంగులి గణస్య కు
 అగ్రాణీయో జయోన్మయ్యే, తలస్యా నవ్య పాస్తతః
 అథః కృత్యా వామహస్తం ముద్రా సింహముఖీ స్వభా
 ఇయం స్రత్యైకు దుర్గాయాః సూర్యపుత్రస్య చక్రిణః

రెండు అరవేతులు ఒకటిగా కలిపి (కొంచెం క్రిందికి దించి) ఎడమ చేతి 5 వేళ్ళ కొసలు కుడి అరవేతిలో ఉంచి, ఎడమచేతిని కొంచెం క్రిందికి జార్చినవల్ల సింహముఖీ ముద్ర అవుతుంది దుర్గారేవికి, విష్ణువుకు, శనిశ్చరునికి ఈ ముద్ర ప్రీతికరం.



ఋ. భగముద్రా (రావంపుకు) :
 భగముద్రా కర్ణమూలే గోముఖాఖ్యం ప్రతీర్తితా
 మమ విష్ణో స్తథా రావంః సర్వదా ప్రీతిదాయినీ
 రెండు చేతుల వ్రేళ్ళను గోముఖాకారంలో చేసి చెవుల్లో ఉంచితే, భగముద్ర అవుతుంది. ఇది శివునికి, విష్ణువుకు, రావంపుకు ప్రీతికరం.



ఎ. త్రిముఖ ముద్ర (కేతువుకు)
 అంగుస్థ తర్జినీ మధ్యా అగ్రభాగం నియోజ్య చ
 మధ్యమాంచ కనిష్ఠాంచ అకుంఠ్య దక్షిణేభరే
 త్రిముఖాఖ్యా సమాఖ్యాణా విశ్వదేవ ద్రియాసదా
 తేజోహః ప్రయేయం సతతం మాతృజామపి కుస్థిదా
 కుడిచేతి తొటనవ్రేలు, చూపుడువ్రేలు, మధ్యవ్రేళ్ళ యొక్క చివరలు ఒకటిగా కలిపి, అనామిక కనిష్ఠాంగుతులను రోపలకు ముడిస్తే త్రిముఖ ముద్ర అవుతుంది. ఇది కేతువుకు, విశ్వదేవతలకు, మాతృజాలకు మిక్కిలి ప్రీతికరం.

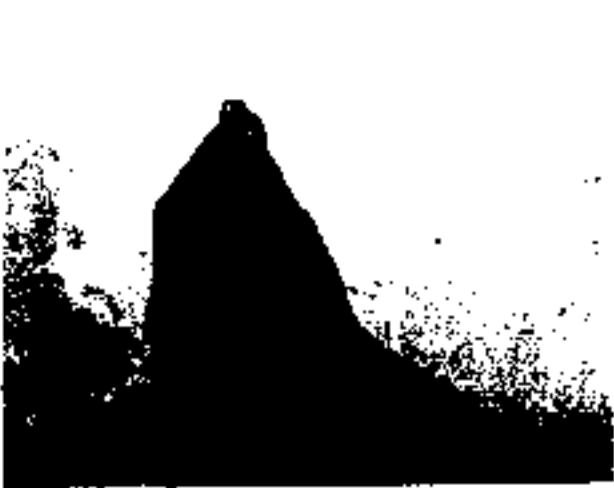

పైస ఉదహరించిన నవగ్రహముద్రలు చాలా మలభసైనవి. కొంచెం సారనలో సరిగా వేయవచ్చు. సాధకులు పై ముద్రలను బైనందిన పూజా కార్యక్రమాల్లో వినియోగించుకొని, నవగ్రహాల అనుగ్రహానికి పాత్రులు సగుదురు కాక.

అయురారోగ్యానికి అందరికీ యోగ

డా. పి.కె.కృష్ణమూర్తి

అందరికీ ఆనందంగా ఆరోగ్యంగా పదికాలాల పాటు పోయిగా ఉండాలని ఉండడం సహజం. కాని అనుపాజ తీవ్రానికి అలవాటు పడ మనుష్యులు ఆనారోగ్య తీవ్రనం సాగిస్తూ బ్రతుకులను ఈడుస్తూ బ్రతుకులను ఈడుస్తూ తీవ్రతం లాగుతున్నారు. ప్రకృతిలో చెట్లు, చేమలు, పశుపక్ష్యాదులు సహజ తీవ్రనకైలో మానవుల కన్నా అదృష్టవంశంగా మనగలుగుతున్నాయి. మేధువులో అన్నిటిసైనా ఆధిక్యం సాధిస్తున్న మనిషి రెనపై ఎలాంటి నియంత్రణ లేక తనకు కావలసినదే తేలుసుకోక, కోడికలవే తాలంలో చిక్కుకొని సతమతమాతున్నారు. మనకు చేదాలు, వాచి ఉపాంగాలుగా చెప్పబడిన ఉపనిషత్తులు ప్రమాదమనుకుంటే ఆనేక యుజ్యతే ఇతి యోగు అనే ఉపనిషద్ వాక్యం ఒక మార్గదర్శనం చేస్తుంది. దీని ఆధుం యోగ మనకు అవసరమైనవారితో అవసరమైన మేరకు మన మనోబుద్ధిత్వలను అనుసంధానం చేసేదిగా తెలుస్తుంది. దీన్ని ఇంకా వివరంగా చెప్పాలంటే మనస్సు గతులను శరీరాంగాల కదలికలతోనూ, రాహ్య తీవ్రనాన్ని అందర్నీవనంకోనూ, భౌతికతను ఆధ్యాత్మికతతోనూ, లౌకికాన్ని పారలౌకికంకోనూ, అత్యు పరమాత్మతోనూ కలిపేది కలపగల్గింది యోగ ఒక్కటే!

మనస్సు విశుద్ధ, సత్య నమస్థితలో ఉన్నప్పుడు మానవజీవనం అమృతమవుచోతుంది. లేకుంటే మృత ప్రాయంగా ఉంటుంది. ఈవిధంగా విశ్లేషించుకున్నప్పుడు యోగ మన శరీరారోగ్యానికి, అయుర్వృద్ధికి, మానసిక ప్రశాంతతకు, తద్యారా కలిగే ఆనందానికి, దానివల్ల సాధించే ఆర్థిక బిన్నత్యానికి చక్కని దారటాలను పరిచే పరమోపదం వుంది.

జనలు యోగ అంటే ఏమిటనేది కొందరిలోనైనా కలిగే అజ్ఞాన, దీనికి సరైన సమాధానం యోగ విత్వ తీవ్రనవిధానం అంటే సరిపోతుంది. ఇందులో మనిషి ఒక క్రమశిక్షణకు లోబడి తన తీవ్రనమార్గాన్ని మలచుకోవడం ఇమిడి ఉంది. సతంజలి మహర్షి సూత్రీకరించినట్లు చిత్రవృత్తుల నిరోధమే నిజమైన యోగం. అంటే మనస్సును ఇష్టం వచ్చినట్లు అదుపు లేకుండా అన్నిరకాలైన అలోచనలవైపు పరుగెత్తనివ్వడం మనోరోగానికి హేతువౌతుంది. ప్రార్థనకు, హాజకు మనం కొంత సమయం వినియోగిస్తున్నప్పుడు అందులో కొంతలో కొంత మనమనస్సు దైవం యందు లగ్నమయ్యే ఆస్కారం కలిగినట్లు యోగసాధనా సమయంలో చిత్ర వృత్తులు అరికట్టబడడం సారకులందరికీ అనుభవైక వేళ్ళమే! నిర్గుణయంలో మనస్సును ఉంచినప్పుడు లభించే ప్రశాంతత స్వానుభవంలో తెలుసుకోవలసిందే! ఆధునిక వైద్యశాస్త్రం ప్రకారం శరీర సంబంధిత వ్యాధులు అధిక వారం మనస్సు సంబంధితాలే. ఆవే సైకోసామాచిక డిజీజెస్ అంటారు.

సతంజలి మహర్షి మనసు అందించిన అష్టాంగ యోగమార్గం చర్చసాదం వంటిది. అందులో మూడవది ముఖ్యమైనది ఆసనం. అది స్థిరంగానూ, సుఖంగానూ పొసగితే అందులో లభించే మానసిక ఆనందం శరీర సుఖం అనికవనీయమే! మచ్చుకు ఆసన ప్రస్తావనలో మానసిక శారీరక విక్రాంతికి ఆచరించే శాంత్యాసనం విషయానికొచ్చాం కదలకుండా ఉండే స్థితి దీనిలో ఉందిగాన దీన్ని శవాసన అని కూడా అన్నారు. దీనివల్ల నాడీమండలానికి రక్తసరవరా సక్రమంగా ఆరిగి,

భారతీయం

ఉత్సాహం, ఉత్తేజం కలుగుతాయి. సరాలలోని ఇంధనం విడిచి నూతనశక్తి పొందుతాం. ఆసనాల వల్ల కలిగే అనేక ప్రయోజనాలను ఈ శాంత్యాసనం ఇనుమడింపజేస్తుంది. మన ధ్యాసను దీనిలో శ్వాసపై ఉంచండి. ఏకాగ్రత ఆ విధంగా పెంచుకొనే అవకాశం కలుగుతుంది. శ్వాసలను ఈ ఆసనంలో దీర్ఘం చేయడం వల్ల శరీరం లోపలిభాగాలకు ప్రాణవాయువు అధికంగా సరఫరా అయి దాని ఆమోదం పూర్తిగా తీరుతుంది. ఇది ఒక యోగవిద్రావనంగా చెప్పొచ్చు. మరోవిధంగా చెప్పొచ్చి వస్త్ర ఇదొక ధ్యాన నిద్ర అనొచ్చు. దీని తర్వాత గీతలో చెప్పిన యోగ శర్మసుకౌశలమే సాధించడం సులభం. అంటే మనం చేసే అన్ని కార్యక్రమాలు నైపుణ్యంతో చేస్తే ఫలసిద్ధి నందిస్తాయి.

వైద్యవిధానంలో ఒక మందు ఒక్క రోగనివారణకే ఉపయోగపడటం లేక అనేక ప్రక్క రోగాలకు (సైడ్ ఎఫెక్ట్) దారితీయడం అనేక సందర్భాలలో జరుగుతుంటే, యోగ అనేక రోగాలకు ఒకే ఒక మందుకాని మందుగా ప్రయోజనాన్ని అందిస్తుందని అనేకమందికి తెలిసిందే. అందుకే ఆమెరికాలాంటి అభివృద్ధి చెందిన దేశంలో సైతం అనేక రాష్ట్రాలలోని ప్రజలు యోగపై చైతన్యం పెంపొందించుకొని అభ్యాసం చేస్తున్నారు.

వైద్యవిధానంలో ఒకమందు ఒక్క రోగనివారణకే ఉపయోగపడటం లేక అనేక ప్రక్క రోగాలకు (సైడ్ ఎఫెక్ట్) దారితీయడం అనేక సందర్భాలలో జరుగుతుంటే, యోగ అనేక రోగాలకు ఒకే ఒక మందు కాని మందుగా ప్రయోజనాన్ని అందిస్తుందని అనేకమందికి తెలిసిందే. అందుకే ఆమెరికాలాంటి అభివృద్ధి చెందిన దేశంలో సహితం అనేక రాష్ట్రాలలోని ప్రజలు యోగపై చైతన్యం పెంపొందించుకొని అభ్యాసం చేస్తున్నారు. యోగశాస్త్రం పుట్టింది లాతలదేశంలోనైనా, అది అందారర వ్యాప్తిని పొందడం, ప్రత్యామ్నాయ రోగచికిత్సా విధానంగా

అమోదించడంబట్టం ఎంతో సంతోషకరం.

యోగ విధానాలు వలువిధాలుగా ఉన్నాయి. అందులో ప్రధానంగా యోగం ధ్యానానికీ, హఠయోగం అసన ప్రాణాయామాలకు నెలవైనవి. ప్రాణాయామ ఫలాలు ఏమిటో తెలుసుకుందాం. ప్రాణ ఆయామం అంటే శ్వాసవరంగా లభించే ప్రాణశక్తిని దీర్ఘం చేసి పెంచటం.

యావత్పాయుఃస్థితో దేహే తావత్కీవనముచ్యతే
మరణం తస్య నిష్ప్రాణై స్థితోవాయుం నిరోధయేత్
 అంటుంది యోగశాస్త్రం. అంటే ప్రాణవాయువు శరీరంలో ఉన్నంతవరకే ప్రాణం నిలిచి ఉంటుంది. లేకుంటే మరణమే. అందుకని ప్రాణ తీవ్రమనే తీవ్రన పృక్షానికీ అప్పుతనీవనం వందీది. అయితే దానంతటాది కొనసాగితే అది ప్రాణసాధన కానేరదు. ప్రకృతినీందా పుష్కలంగా నిండియున్న గాలిని మనం స్థిరాసనంలో కూర్చుని ప్రయత్నపూర్వకంగా పీల్చి, కుంభించి, వదలడం ప్రాణాయామం అనబడుతుంది. ఈ క్రియవల్ల శ్వాస క్రమబద్ధం అవుతుంది. ఇ ఒక వాయిద్యంలోని తీగలో గాలికి కదిలితే రాగప్రస్థారం జరుగదు. వాటిని క్రమ పద్ధతిలో మీదియే జరుగుతుంది. అలాగే ప్రాణ ప్రస్థారం కూడా.

మనం శ్వాసించే ఉపిరి బదు భాగాలుగా తెలుస్తుంది. అవి 1. గుండె పనిచేయడానికి లోనికి తీసుకునే శ్వాస లేక ప్రాణ. 2. మలమూత్ర విసర్జనకు సంబంధించింది అపాన. 3. నాళిస్థానం కేంద్రంగా తిన్న అహారంలో పోసగే తీర్చక్రియ పరమైన సమాన. 4. కంఠకూపం వద్ద నోటిలో వేసుకున్న అహారంలోనికి వెళ్ళేందుకు ఉపకరించే ఉదాన. 5. శరీరమంతటా రక్త ప్రసరణ కీళ్ళకు సంబంధించిన వ్యాన. ఇందులో ఉదాన శక్తి మరణకాలంలో స్థూలశరీరాన్ని వదిలి సూక్ష్మశరీరాన్ని చేర్చవలసిన చోటికి చేర్చేదిగా తెలియబడుతుంది.

జ్యోతిర్వాస్తు విజ్ఞానం - ప్రత్యేక సంచిక

భారతీయం

విశ్వం అంతటా నిండియున్న వాయుశక్తి సూక్ష్మస్థితి పొందితే అది ప్రాణశక్తిగా నంపన్నం అవుతుంది. ప్రాణాయామ ప్రక్రియలు శరీరంలో లావ్యంతర భాగాలకు పుష్టినందించే అద్భుతవిధానాలు. ప్రాణ వాహికలు నాడులయండు స్థితమై దేహాశక్తిని సౌందర్యాన్ని పెంపొందిస్తున్నాయి. ఈ ప్రాణవాహికలు ముందు చెప్పిన ప్రాణాయామ కోశగణాలు. దీనినే బయో ఎనర్జీ ప్రసార కేంద్రమంటారు. శరీరం స్థిరంగా, సుఖంగా, శాంతంగా ఉండాలంటే మనస్సు పరిశుద్ధంగా ఉండాలి. అలా ఉంటే త్రి కేంద్రమే ఈ ప్రాణాయామకోశం. సాధకుడు కుంభక ప్రాణాయామ సాధన కొనసాగిస్తున్న కొద్దీ ప్రాణశక్తి పరిపూర్ణమవుతుంది. శ్వాసక్రమణర్థమవుతుంది. మనో నిగ్రహం సిద్ధిస్తుంది. అలాంటి స్థితి నొందినవారికి మానసిక వికారాలు కలుగవు. మత్తుపానీయాలు అవసరం అనిపించవు.

మెదడు కణాలకు పరిపూర్ణమైన ప్రాణవాయువు (ఆక్సిజన్) సరఫరా అయినప్పుడు జ్ఞాపకశక్తి అధిక మౌతుంది. అంటే సాధన ఊపమైన కొద్దీ జ్ఞాపకశక్తి పెరుగుతుంది. దీనికి వయసుతో వనే లేదు. ఈ ప్రాణవాయువు ఈ విధంగా సంఘకౌని వెలుపుకున్న వారికి ఎప్పుడూ నరాలు బలహీనత గాని, పక్షవాతంలాంటి ప్రమాదకరవ్యాధులు గాని సంక్రమించవు.

ఇక మానన అయుప్రమాణం శ్వాసించే విధానం మీద ఆరాధపడి ఉంది. త్వరత్వరగా శ్వాసలు కొనసాగితే అయుద్ధాయం తగ్గుతుంది. శ్వాసదీర్ఘంగా, నిదానంగా లోతుగా నడిపితే పెరుగుతుంది. సనాతన కాలంలో యోగులు తీవ్రతకారాన్ని సంవత్సరాలలో కాక శ్వాసలలో లెక్కకట్టారు. శ్వాసను దీర్ఘం చేసి నిమిషంలో కేవలం నాలుగుసార్లకు పరిమితం చేసే ఠాళేలు దీర్ఘకాలం తీవిస్తుంటే, వేగంగా శ్వాసించే కుక్క తక్కువకాలమే తీవిస్తుంది. మానవులు ఈ ప్రామాణికాన్ని దృష్టిలో

ఉంచుకోవలసిన అవసరముండు. ఇది శాస్త్రవిజ్ఞాన పరిశోధనలో నిర్ధారించబడిన సత్యమే.

పతంబలి మహర్షి సూచించిన ఏడవ అష్టాంగ యోగ అంశం ధ్యానానికి వద్దాం. దీన్ని విశ్లేషించుకుంటే ఆరవ అంశమైన ధారణ లేక ఏకాగ్రత ఇండ్రీయ నిగ్రహం వల్ల సిద్ధించే ప్రత్యాహారంలో ముడిపడి ఉంది. ప్రత్యాహార ధారణలు ఫలించినప్పుడు లభించే ధ్యానానికి పరాకాష్ఠ సమాధి. ఈ సమాధి స్థితి తురీయాతి తురీయ అవస్థ. అయితే ఆరోగ్యం కుదుట పడడానికి యోగ ఆచరిద్దా మనుకునేవారికి సమాధిదాకా వెళ్ళే అవస్థ పడవపసరం లేదు. అష్టాంగయోగమార్గంలో మొదటి నాలుగు శరీర గణాలు, రెండవ నాలుగు అంశాలు మనోబుద్ధ్యాత్మ గణాలు.

యోగసాధనవల్ల సంపూర్ణ ప్రయోజనం పొందడానికి ఆసన ప్రాణాయామ ధ్యానాలు అత్యవసరం. ఇవి ఏ క్రమంలో చేయాలనే సందేహం చాలామందికి కలుగుతుంది. మొట్టమొదట నిర్విషయంలో కూర్చోడానికి నాడీశుద్ధి బోధ్యమవుతుంది. నాడీశుద్ధికి ప్రాణాయామం తప్పనిసరి. నిర్విషయస్థితిని ధ్యాసంగా లెప్పవచ్చు. అందువల్ల తొలుత ప్రాణాయామ సాధన చేసి తదుపరి ధ్యానసాధన స్థితిలో మానసికంగా విశ్రాంతిచొంది ఆపై ఆసన సాధన చేయడం ఉత్తమోత్తమం.

ధ్యానం అంటే ఏమిటి? ద్వాత ధ్యేయవస్తువు యందు లనాకాలం ధ్యాస నిలిపి ఉంచి మనస్సుగతని తెలుసుకొని తదుపాత మనస్సును లయం చేసి ఉన్నతస్థితిని పొందడం. మనందరికీ తెలిసిన విషయం మనస్సును అదుపు చేయాలంటే శ్వాసలను నియంత్రించాలి. అలాగే మనస్సును శబ్దంతో, రాగంతో అంటే సంగీతంతో స్వరపరచ వచ్చు. అవిధంగా వచ్చిందే నాదచికిత్స. సంగీతంలో భాగమైన అనేకరాగాల ద్వారా అనేకానేక రోగాలను అరికట్టవచ్చని సంగీతజ్ఞులు నిర్ధారించారు. అయితే

భారతీయం

సామాన్య సాధకుడు స్వయంగా చేసే సాధనలో ఐది భాగం ఆయ్యే అవకాశం లేదు గాన ప్రణవనాదం లేక ఆరోహణ అవరోహణలు, రిథమీజ్ కూడిన ఓంకారం పలుమార్లు ధ్వనిస్తే, దిచ్చరిస్తే ధ్యానస్థితికి మొదటి మెట్టు అధిరోహించి వట్లై బహిరంగ ఉచ్చారణలో ప్రారంభించి అంతరంగ ఉచ్చారణకు వెళ్ళాలి ఎలాగయితే అపం నుండి కాజపంలోనికి ఆజపం నుండి భపంలోనికి వెళ్ళామో ఆలాగే ఈ మార్గం కొనసాగాలి. ఈ ఓంకారం బిందు చూపాంతర్గతమైంది. అందుకే ఓంకారం బిందుసంయుక్తం నిత్యం ధ్యానయంతి యోగినః, కామదం మోక్షరం చైవ ఓంకారాయ నమోనమః అని అన్నారు. యోగులు నిత్యం జపించే ఓంకారం కామ (కోర్కెలకు) మోక్షానికి సోపానం వంటిది ఈ ఓంకారనాదమే మన అనుదిన, అనుక్షణ జపమైతే లోకంలో ఎవరికీ మానసిక ఒత్తిడి ఆనెది రానే రాదు. మనుష్యులలో తిష్ట వేసుకున్న క్రోధం, లోభం, మోహం మొదలైన దుష్ట షష్టకాలు మటుమాయం కావడం సులభం. అక్కడ అప్పుడు ప్రతిష్ఠించడే ప్రేమ చిత్త జనీయమై కక్షలు, కార్మణ్యాలు, ఈర్ష్యా త్వేషాలకు తావులేని దివిగా ఈ భువి మారగలదని నిర్జుంధ్యంగా చెప్పువచ్చు. ప్రపంచలోని మానవాళి అప్పుడు నిర్భయ స్థితిలో అపూర్వమైన ప్రగతి సాధించగలదు.

ధ్యానం వలన కాలగతిలో కలిగే ప్రయోజనాలు అనేకం. అందులో మొదట నిద్రించే ఏకాగ్రత బుద్ధి కుశలతకు, స్థిరచిత్తానికి, ఆ సై స్థిర ఆలోచనకు దోహదం చేస్తుంది. మనస్సుపై కలిగే ఒత్తిడిలు తొలగినప్పుడు శరీరాన్ని కుంగదీసే వ్యాధుల సమస్యే రాదు. ధ్యానం వలన వచ్చే ఉన్నత ఫలితాలు చెప్పాలి వస్తే కుండలినీ శక్తి మూలాధారమందు నిక్షిప్తమై సాధకుని సాధన రీత్రవరమైనప్పుడు ఊర్జముఖంగా ప్రస్తారం సాగిస్తుంది. ఆ రకలో కొన్ని శక్తి కేంద్రాలు లేక చక్రాలు ఆయా స్థానాలలో ఉద్బుద్ధం జయి శక్తి సంచారం పరిపూర్ణంగా జరుగుతుంది. ఐది అంతరంగ శక్తి, బహిరంగ అవయవాలపై కూడా అది ప్రతిబింబిస్తుంది. అందువల్ల అంతర్గత, బహిర్గత శరీరావయవాలు, నాడీమండలం, కంఠదాలు, ఎముకలు, గ్రంథులు, ఆ శక్తి ప్రవాహాన్ని స్ఫురించి పరిపుష్టమౌతాయి. ఇది ఒక హోలిస్టిక్ లేక సమగ్ర ఆరోగ్య ప్రణాళికగా, అన్ని విభాగాలకు అన్ని సంకేతాలు ఆదేశాలు అదనులో అందడం ఫలితాలు వెనువెంటనే ప్రకటితమవడం పర్యవసానం. అందుకే ప్రతి ఒక్కరూ స్త్రీ పురుష బాలబాలికలు, కులమత, వర్ణ, వర్గ వివక్షకు తావులేని ఈ యోగ దివ్యోపధాన్ని నిత్యం సాధన ద్వారా సేవించి అమృత తత్వ ఆస్వాదన చేసి ఉన్నవ్వితి నుండి ఉన్నతస్థితి పొందుతారని ఆశీర్వాదం!

భారతీయం

వివాహం - కుట్రదోష విచారణ

ప్రొఫెసర్ డి.ఎల్.ఎన్.మూర్తి

కాలం ఆవిర్భవించినప్పుడినుంచి మానవుడు ఖగోళ భౌగోళిక వాతావరణ మార్పులలో జీవయాత్రలో భాగమైన అనుబంధం వివాహం.

"మాంగల్యం తంతువాచేన మమజీవన హేయవా కవలే బర్హమి మభగే త్వం జీవ శరరశ్చుతం"

అంటూ నేటి మానవుడు మాంగల్య సూత్ర లోరడిచే వైవాహిక (వివాహ) జీవితం ఆరంభమౌతుంది. మానవుడు ఆచరించే షోడశసంస్కారాలలో వివాహ సంస్కారం అత్యంత ముఖ్యమైంది. మానవుడు ధర్మ, అర్థ, కామ, మోక్షాలనే చతుర్విధ పురుషార్థాలను సాధించాలంటే ధర్మపత్ని (భార్య లేక కళత్రం) అవసరం మనదేశ సాంప్రదాయంలో ధర్మపత్ని లేకుండా చేసే ఏ కార్యమైనా సీద్ధించదు. మానవ జీవనంలో గల వాల్చి ఆశ్రమాలలో గృహస్థాశ్రమం చాలా ముఖ్యమైంది. మానవుడు (స్త్రీ, పురుషులలో ఎవరైనాగాని) ఆరిపే గృహస్థాశ్రమంలో గృహిణి (భార్య లేక అర్ధ్యాంగి) చాలా విశిష్టతను పొందుతుంది. మానవుడు పుట్టుకలోనే ఋణపడి ఉన్న ఋణాలలో వివాహ సంస్కారం (వివాహం, పెండ్లి.) చేసుకోవడం వలన ధర్మ, అర్థ, కామ, మోక్షాలనే పురుషార్థాలు సర్ధించడంలోపాటు పిచ్చ ఋణం నుండి కూడా విముక్తిని పొందుతారు.

ఇదే విషయాన్ని తాతక (భ) చక్రంలో వస్త్రమ భావంనుంచి తెలుసుకుంటాం.

"యువతి పదారు ద్యాపాం భార్యాపతి సంపర్దిర్షి గుడక్షీరం

అగమపరిర్గవార్షిం బ్రూయామ్నూత్రాశయంచ వస్స ధవం"

సస్త్రమస్తానంవలన వివాహం, భార్య లేక భర్త, సంపత్తులు పెరుగు, బిల్లం, పాటు, అగమం, సతి, గోవులు, మూత్రస్థానం, నస్త్రధనం, యిత్యాది విషయాలను తెలుసుకోవచ్చు. మరొక జ్యోతిష పేత్ర ఈ క్రింది విధంగా వివరించాడు.

"తాయామధ్య వ్రయోణం చ వాణీజ్యం సస్త్ర విద్విగమ్

మరణం చ దేహస్య తాయా భావాఘ్నిర్విక్లయేత్"

తాయా (సస్త్రమ) భావం వలన భార్య (కళత్రం, లేక వైవాహిక జీవనం) మార్గ ప్రయాణం, వాణిజ్యం, నష్ట వస్తువిషయాలు, ఆత్మ, మరణాలను వివరించారు.

"యూత్రా పుత్ర కళత్ర సాప్యమఖిలం సంచితమే యస్తమా

దుక్షం పుత్ర సుఖాగమాగమనలం సర్వంచ యత్తర్కచేత్

తార: కామగలౌపి తౌ మదహపే సాహి ర్యచేవా తదా కామే జీవయుగేక్షి తే కుభ గృహీతాలో ప కాలో భవేలో

యూత్ర, పుత్రులు, (సంతానం) కళత్రం, సౌఖ్యం, పుత్ర సుఖాదులు (సంతాన సౌఖ్యం) యిత్యాది విషయాలు జాతకంలో వస్త్రమ భావంనుంచి తెలుసుకోగలరు. శుక్రుడు, సస్త్రమ స్థానంలో ఉంటే కాముకుడుపుతామ. సస్త్రమార్ధితో రాహువు సంబంధం కల్గి ఉంటే (మిక్కిలి కాముకుడు) అవుతాడు. సస్త్రమం శుభరాశిత్రై అందులో గురువు లేక శుభగ్రహస్థితి గాని వీక్షణగాని ఉంటే జాతకుడు కళత్ర సౌఖ్యాన్ని అనుభవిస్తాడు.

జ్యోతిషాస్తు విజ్ఞానం - ప్రత్యేక సంచిక

భారతీయుం

**"కలత్రేవా మటుంచేవా పాపద్విగోగ సంతపే
చరీతే బంహీనేతు కలత్రాంతకభాగ్యవేతో"**

సప్తమాదిపతిగాని, ద్వితీయాదిపతి గాని ఎన్ని గ్రహములతో కలియునో కలత్ర సంఖ్య అంతయని కేరళమతము. (కేరళ జ్యోతిష శాస్త్రజ్ఞులు వచనము)

**"పాతాళేపి ధనోరంధ్రే కామిత్రే చాప్తమే కుశో
స్థితః కుజః పరింపాంతి వచేచ్యుథయుతేక్షితః
ఇందోరవ్యక్త గేహాసు స్థితః భౌమోధవాశనిః
పతివాంతా స్త్రీయాశ్చేపం పరస్య యతి స్త్రీయ్యుతః"**
(బృహత్ సమాశ్ర)

జన్మలగ్నం నుంచిగాని, చంద్రలగ్నం నుంచి గాని, కుశస్థిత రాశినుంచి గాని కుజుడు 2,4,7,8,12 రాశుల యందుయున్న యెడల కుజరోషము. ఈ కుజరోషము యిదిపురి (స్త్రీ పురుషాది జాతకములకి ఉప్పునూ లేదా యిరువురికి లేకున్ననూ ఏవాహం చేయవచ్చును. ఈ రోషం ఒకరికి ఉండి మరొకరికి లేకున్న ఎడల వైవాహిక జీవితం కలహ ప్రదుగానూ దుర్భరంగానుంటుంది.

యాలాగుననే కని ఆయుఃతారకుడుగుట వలన, యిరువురి జాతకములలోనూ కని రోషం లేకుండగా చూడవలెను. ఎలననగా "వచేచ్యుథయుతేక్షితః" అని చెప్పబడినది కాబట్టి కుజునికి కుభగ్రహముల కలయిక గాని లేదా కుభగ్రహ ఏక్షం కల్గి ఉన్నచో కుజరోషం ఉండదు. కేవలం స్త్రీ జాతకంలో ఈ రోషం ఉండి పురుషజాతకంలో లేనప్పుడు స్త్రీ జాతకురాలుకు వైవాహిక జీవితంలో యిక్కట్లు ఎర్పడతాయి. అదేవిధంగా పురుష జాతకంలో కుజరోషం ఉండి స్త్రీ జాతకంలో లేనప్పుడు పురుష జాతకులకు వైవాహిక జీవితంలో రోపాలు కల్గుతాయి.

"అశ్మేందు శ్చేత్ర భాద్రానాం కుజరోష వ విద్యతో"
అని చైవజ్ఞులు చెప్పినట్లు కుజుడు కర్కాటక, సింహరాశు

లందుగాని, లేదా లగ్నాలు గాని అయినపుడు కుజ రోషము లేదు. (యా విషయము స్త్రీ పురుష జాతకము లలో ఏ లగ్నమైననూ పైన చెప్పిన 2,4,7,8,12 స్థానములందున్ననూ కుజరోషముండదు)

"ప్యచ్చమిత్రేచ వారావాం రోషో వ భవేచ్యుజః"

అనే జ్యోతిష వచనం ప్రకారం కుజునికి స్వక్షేత్రము లైన మేష పుశ్చిక రాశులందునూ, ఉప్పురాశియైన మకర రాశియందుగాని మిత్రులైన రవి (సింహరాశి) గురు (ధనుర్ మీనరాశులందు) క్షేత్రములందు (లగ్నముగాని రాశిగాని) ఉద్దినవారికి కుజరోషము లేదు.

"ర్షితీయే భౌమదోషస్తు యుగ్మ కన్యకయోర్వివా"

అని దేవకీరళమందు చెప్పినట్లుగా కుజుడు మిథున, కన్యారాశులందు (లగ్నము కాని, రాశికాని) ఉద్దిన జాతకములందు ద్వితీయ (అనగా రెండవ స్థానమందు యున్నప్పుడు కుజరోషము లేదు.

"ద్యారశా భౌమదోషస్తు యుగ్మ కన్యకయోర్వివా"

అనగా మిథున కన్యారాశులు (లగ్నములు) యందు ఉద్దిన జాతకులకు లగ్నాల్ పన్నెండవ (12) యంట కుజుడున్న రోషము లేదు.

"చతుర్థే భౌమ రోషస్తు మేషపుశ్చికయోర్వివా"

అనగా మేష, పుశ్చిక రాశులలో (లేదా లగ్నాలలో) ఉద్దిన జాతకులకు చతుర్థ (నాల్గవయింట) స్థానమందు కుజుడున్నచో కుజరోషము లేదు.

"సప్తమే భౌమదోషస్తువక్ర కర్కటయోర్వివా"

అనగా మకర కర్కాటరాశులందు (లగ్నములందు) ఉద్దిన జాతకులకు ఏడవ సప్తమ భావం) యింటనున్న కుజునికి కుజరోషము లేదు.

"అస్యమే భౌమదోషస్తు ధనుర్మీన ద్యయోర్వివా"

అనగా ధనుస్సు, మీనరాశులందు (లేక లగ్నము లందు) ఉద్దిన జాతకులకు కుజుడు ఎనిమిదవ (8వ

భారతీయం

లేక అన్యమస్థానం) యింట ఉన్నలో కుజరోషము లేదు.

"కుంభే సింహే చ దోషప్యావే ప్రత్యక్షం దేవకేరళే"

ఏ జాతకుడు (లేక జాతకురాలు) సింహ కుంభ రాశులందు (లేక లగ్నములందు) పుట్టినవారికి కుజ దోషము లేదని దేవకేరళ శాస్త్రమందు చెప్పబడినది.

"గురుమంగళ మంయోగే భౌమరోష చ ఏర్వయే"

ఏ జాతకములోనైన కుజగురులు కలసిననూ లేదా పరస్పర వీక్షణ (ధృష్టి లేక చూపు) కల్గియున్ననూ, లేదా కుజానికి గురు విశేషధృష్టి (5,9) కల్గిననూ కుజరోషము లేదు.

పూర్వకాలములో లాల్య వివాహములు జర్గట వలన వైవాహిక జీవయాత్ర చాలాకాలము జరుగుచుండెడిది. నేటి నవనాగరిక సమాజంలో వివాహం (పండ్లి) అలస్యంగా జరగడానికి విద్యా వైజ్ఞానిక వాతావరణంలో పాటు సమాజంలో గల పాలనా వ్యవస్థ స్త్రీ పురుషుల మయో పరిమితిని నిర్దేశించటంలో పాటు, నేటి నాగరిక యువతీ యువకులు స్వతంత్ర స్థితి (ఉన్నతవిద్యా ఉద్యోగాలు ఏర్పడిన తరుపరి) కల్గినప్పుడు వివాహం చేసుకొనటం పరిపాటయినది. కొన్నిచోట్ల స్త్రీలు, పురుషులు స్వతంత్ర నిర్ణయానుసారము సాంప్రదాయ విరుద్ధంగా జర్గటం వలన కొన్ని సంవత్సరాలలో వైవాహిక జీవితంలో అసంకృప్తి, అందోళనలు పొందుచున్నారు.

వివాహం అలస్యముగా జరగటానికి గల కారణం జాతకభాగంలో సప్తమభావ విచారణలో ఈ క్రింది విధంగా తెలిసినారు.

"మావేవసాపీఠు దివాకుటుంబే భాగ్యేరవా సాపయువే కళత్రే .

కృరాంశి కృరవిరీక్తితేవా దూరే వివాహం కథయంతి ప్రాశ్నః ."

అనగా జాతకములో రాజ్యమందుగాని, ద్వితీయ మందుగాని, భాగ్యమందుగాని, సప్తమమందు గాని, సాషగ్రహములున్నను ద్వితీయ, సప్తమ భాగ్య రాజ్యాధి పతులు కృరాంశను పొందిననూ, పాపులవే చూడబడినా వివాహము అలస్యమగును.

"కళత్రగే రాహంధరాసువే చ స్వదాతి బ్రహ్మైక్యకుల ప్రవేశం"

సప్తమస్థానమందు తని రాహు స్థితి కల్గియున్నచో జాతీత్రస్థత కల్గి యితర కుల లేక మతములందు ప్రవేశించును, లేదా అన్యకుల లేక అన్యమత స్త్రీ లేక పురుషునిలో వివాహ సంబంధము పొందుదురు. వీరిలో కుజ సంబంధము కల్గినచో ఆదార వ్యవహారములు విదుచును. (పురుష జాతకమైన విదేశ మంతలలో, అంతర మతస్థునిలో గాని, స్త్రీజాతకమైనచో విదేశీయునిలో వివాహము చేసుకొందురు)

కళత్ర స్థానాధిపతి (అనగా స్త్రీ, పురుష జాతకాలలో 7వ స్థానాధిపతి) నీచ స్థితిని పొంది పాపులైన కుజ, శని సంబంధము కల్గినచో దాంపత్య సౌఖ్యము తక్కువగా నుండును లేదా వైవాహిక జీవితములో అసంకృప్తిని పొందుదురు.

చంద్రకుక్రులు కలసి శనికులాల (పాపులైన) పరస్పర ధృష్టిగాని, విశేష ధృష్టి గాని కల్గియున్నచో దాంపత్య జీవితములో భంగము కల్గును లేదా విడిపోవుదురు.

భవక్రంలో (అనగా జాతక చక్రంలో సప్తమ స్థాన మందు రాహువు స్థితికల్గి కేతు మధ్యస్థమై (లగ్నమందున్న కేతు) గ్రహములు అన్నియు విలోమ మార్గమున్నచో (అనగా రాహు, కేతువులకు వక్రగమన స్థితి కల్గి యుండుటచే, వీరిద్దరి మధ్య) దాంపత్య జీవితమున చాలా తక్కువగా లేదా ఎడిగా జీవించెదరు. ఒకవృదు సంతనాము కల్గియున్నప్పటికిని కారణాంతరాల వలన

భారతీయం

విడివిడిగా తీవనము చేయుదురు. కొన్నిచోట్ల ఆధ్యాత్మిక తీవన విధానములో గాని, విరాగత్వముతో సర్వసంగ పరిత్యాగము చేయుట సంభవించును. కళిత్ర కారకుడైన శుక్రుడు గాని, కళిత్ర స్థానాధిపతి గాని పాప సంబంధము కల్గి యున్ననూ, లేదా రవి, చంద్రులు కలిసి కుజ శనులు పరస్పర ఏక్షణ కలిగియున్నచో దాంపత్య జీవితమునకు భంగము కలుగును. లేదా విడిపోవుదురు. యిదే విషయాన్ని కానగా రాహు కేతువుల మధ్య లగ్నము, యితర గ్రహము లన్నియు మధ్యస్థమైనచో కాలసర్వ యోగమందురు. యది లగ్నమునకు ముందుగాని, వెనుక గాని ఉండి సైన్ దిక్ష్విసక్తుగా యితర గ్రహముల స్థితి కల్గియున్నప్పుడు జాతకుని జీవితాదంభములో సుఖంతో ప్రారంభమై నప్పుటికి కష్టాలను బొనివెచ్చుకొనటం గాని త్యాగం చేయుటం వలనను సుఖం తగ్గి మరల జీవిత అంశ్య భాగములో సర్వసౌఖ్యములు పొందుదురు. కాలసర్వ యోగము వలన జీవితంలో దాంపత్య సౌఖ్యము తగ్గి గాని లేదా దాంపత్య జీవితము తక్కువగా ఉండటం జరుగుంది.

"బామిత్రే దవరిప్య రంద్ర హిలుకే భామే చరౌభార్గవే,

క్రూరైర్వీక్షిత సంయుతే యది బవేర్పార్యార్యయం విక్రముం

శుక్రే జీవనమవివ్రే ద్యయమికం దాదేశ బగ్గ్జితం
పూర్వేత్యామల స్థూల దీర్ఘయువలి: సౌందర్య
కుబ్జోత్తరే" (హోదారశ్యమాల)

కుజాదు సప్తమ, ద్వితీయ, ద్వాదశ, శష్టమ, చతుర్థ స్థానములందున్నప్పుడు శుక్ర సంబంధము కల్గి యున్నప్పుడు యిద్దరు భార్యలు ఉందురు. చరరాశి యందుంటే (కుజ, శుక్రులు) పాపగ్రహ సంబంధమైనా, ఏక్షణ కల్గియున్నచో ద్వికళిత్ర (రెండు వివాహాలు) యోగము కలుగును. శుక్ర గురు సంబంధముండి కుజ

ఏక్షణ కల్గియున్నచో రెండు వివాహాలు జరుగును. సప్తమాధిపతి లగ్నముందుండి శుక్ర, గురు, కుజ సంబంధం గాని, ఏక్షణ కల్గి యున్నచో మొదటి భార్య (కళిత్రము) సుందరంగా ఉండి పొడగలై స్థూలరేహము కల్గియుండును. రెండోభార్య అందమైనవై పొద్దిదియగును.

"దాంపత్యం దీర్ఘకాలం మత ధన బహుళం పుత్ర లాభంచ సౌఖ్యం

రద్యాదీ తత్ర హీనోమృతి రఖిల భయం పుత్రనాశం కరోతి"

పైన చెప్పిన విధముగా కుజదోష పరిహారమై ఏ యితర దోషములు లేకుండగా ఉన్న జాతకం గల దంపతులకు దీర్ఘకాల దాంపత్య సౌఖ్యం, సంతానం, బహుధన సంపదలతో పాటు సౌఖ్యాలు (సుఖ భోగాలు) పొందుదురు. లేని పక్షంలో (అనగా స్త్రీ, పురుష జాతకాలలో ఏ ఒకరి జాతకంలోనైనా) కుజదోషముతో పాటు ఏ యితర దోషములు కల్గి ఉన్నప్పుటికిని దాంపత్య జీవితం భయాంశలోకనలతో గడుపుదురు లేదా సంతాన వృష్టము కొన్నిచోట్ల మారకము (స్త్రీ పురుషులలో ఎవరో ఒకరు తొందరగా మరణించుట) జరుగనని విజ్ఞులు (జ్యోతిష వండితులు) తెలుసుకొనగలరు.

వైవాహిక జీవితాన్ని (స్త్రీ పురుషులరువురు) సుఖ సంతోషాలతో జీవితయాత్ర సాగించే విషయంలో శంకరుడు (పరమేశ్వరుడు) భిష్మత్వంలో ఏకత్వం చూపిన విధానాన్ని పరిశీలించుదాం!

"దుద్రోముండధరో భుజంగ వహితో గౌరి య పద్మమౌగా

వృణళ: శంభవంత: వదావవయతవ్వైందీ చలలలోదర:

సంహక్రీతిమూషకం చ ప్రసభోత్తపాం విజలవాపావ మిళం శంకు గ్రహేనావితస్తమచిమ బక్యం వదావరవో"

భారతీయం

శంకరుడు (పరమేశ్వరుడు) కపాలమాలను, సర్పమును ధరించుటయే గాక, అతని సహధర్మివారిచే (అర్థాంగై) న పార్వతీదేవి విలువైన అంధమైన ఆభరణాలను ధరించి (అర్ధనారీశ్వరత్వము) యున్నది, శంకరు (శివుని పంజానమైన)ని పురులైన గజేశుడు (ఘోరము కల్గిన లంబోరరుడు), సుబ్రహ్మణ్యేశ్వరుడు (షడ్భుజుడు లేదా కార్తికేయుడు) వీరి వాహనాలు శివుని వాహనమైన వృషభం, పార్వతి వాహనమైన సింహం, గజపతి వాహనమైన (అనిండుడు) ఎలుక, సుబ్రహ్మణ్యేశ్వరుడి వాహనం నెమలి, శివ (శంకర) పరివారంలో గల పరస్పర విరోధ స్వభావం కల్గి ఉన్నప్పటికీ వీరందఱు కలిసి ఉన్నట్లుగా "శివపురాణం"లో చెప్పబడింది.

అనగా కుటుంబంలో వేరు వేరు స్వభావాలున్నవారు కలిసి తమ అభిమానం, సుఖ, ధోరణులు త్యాగం చేసుకొనటం లేదా ఒకరినొకరు యిష్టాయిష్టాలను అర్థం చేసుకొని ప్రేమానురాగాలతో జీవయాత్ర చేసుకొనటంతో సుఖభోగాలు త్యాగాలు చేసి అన్యుల (ఇతరుల) హితమూ, సుఖము కాపాడుకొంటు వరస్పదం, ప్రేమానురాగాలతో భిన్నత్వంలో ఏకత్వాన్ని శివకుటుంబంలో చూపిన విధానాన్ని గమనించి మానవ జీవయాత్రలో పై విధానాన్ని ఆచరణీయ మార్గముగా చూపడం జరిగింది. యీ విషయాలన్నీ తాతకంలో కళాప్రస్థాన (లేదా భవక్షంలో సప్తమభాషం) నుంచి గ్రహింపగలరు.

భారతీయం

విద్యా రాజసుపూజ్యతే

ఎమ్. సుమలా

జ్యోతిషం లొమ్మిది గ్రహాలు, పన్నెండులాశులు, 27 నక్షత్రాల సమ్మేళనంలోనూ, వాటి ప్రతీకలలోనూ భవిష్య సూచనలను అందజేసే ౬౪ ప్రత్యేకశాస్త్రం. ఇది మానవ జీవితాన్ని, జీవనశైలిని మార్పు చేసుకోవడానికి, ఉత్తమ మార్గాలలో ప్రయోజనం చేయడానికి ఉపయోగ పడుతుంది. జ్యోతిషాంతర్లహమైన అనేక పద్ధతుల్లో పరాశర పద్ధతిలో గురుశుక్రలు పూర్వం వుంటుంది. శుభలలో కూడిన బుధుడు శుభులుగాను, కుజ, రవి, శనిలు పాపాలుగాను పరిగణిస్తారు. కె.పి. పద్ధతి ప్రకారం అన్ని గ్రహాలు మంచివి, అన్ని గ్రహాలు చెడ్డవిగాను పరిగణిస్తారు. సాధారణంగా కె.పి.పద్ధతిలో 6,8,12 స్థానాల్లో ఉన్న సిగ్నిఫికేటర్స్, వాటి దశాంతర్లలో ప్రతికూల ఫలితాలు ఇచ్చేవిగా పరిగణిస్తారు.

ఇక విద్య అనే అంశానికి వస్తే ముఖ్యంగా చతుర్థ భావం, నవమభావం, ద్వాదశభావాలు పరిగణనలోకి తీసుకోవాలి. చతుర్థభావం ప్రాథమికవిద్యను గూర్చి, నవమ భావం ఉన్నతవిద్యను గూర్చి, ద్వాదశభావం ఆ విద్యలో పరిశోధనా ప్రావీణ్యాన్ని గూర్చి తెలుపుతాయి.

వివిధ గ్రహాల ద్వారా సంప్రాప్తించే విద్యలు ఈ విధంగా ఉంటాయి

వైద్యవిద్యకు ముఖ్యకారకుడు రవి. రవిని ధన్యంతరి అని కూడా అంటారు.

- రవి గురువుల వల్ల - ఫిజిషియన్స్ గా
- రవి బుధుల వల్ల - కన్సల్టింగ్ ఫిజిషియన్స్ గా
- రవి కుజుల వల్ల - సర్జన్స్ గా
- రవి శనిల వల్ల - డెంటిస్ట్స్ గా
- కుజ గురు రవుల వల్ల - ఆయుర్వేదం

గురు రవి శనుల వల్ల - హోమియోపాథిక్ ప్రాప్తిస్తాయి.

బంజనీరింగ్ విద్యకు సంబంధిత గ్రహాలు. కుజ బుధుల వల్ల - బంజనీరింగ్ విద్య వస్తుంది. బుధ, చంద్ర, కుజుల వల్ల - మెరైన్ బంజనీరింగ్ బుధ, రవి, చంద్రుల వల్ల - మైనింగ్ బంజనీరింగ్ బుధ, కుజ, గురులవల్ల - మెకానికల్ బంజనీర్స్ గాను అవుతారు.

గురువు వల్ల న్యాయశాస్త్రం, కుజునివల్ల విమర్శన శక్తి, చతురత, బుధుని వల్ల వాగ్దాటి, వాక్కుటిమ కలుగుతాయి.

కుజ బుధులవల్ల క్రిమినల్ లాయర్స్ గా రాడిస్తారు. శుక్రునివల్ల సంగీతం, కళలు ప్రాప్తిస్తాయి. చంద్ర శుక్రుల వల్ల మధుర గీతాలాపన. కుజ, శని, శుక్రుల వల్ల తణులు, మృదంగం (తొలు సంబంధ వాద్యాలు)

నెప్ట్యూన్, శుక్రుల వల్ల వీణ, పయోలిన్ (చంద్ర సంబంధ వాద్యాలు)

గురు బుధుల వల్ల ఇర్మలిస్టులుగాను, బుధ చంద్రుల వల్ల గణితం, ఆకౌంట్స్, ఆడిటింగ్, కాంపీటిటివ్ పరిశీల కోసం కుజ, బుధ గురువులు చతుర్త నవమ, ఏకాదశ స్థానాలకు సంబంధం వస్తే సఫలీ కృతులవుతారు.

ఈ విధంగా భావాలలోని సిగ్నిఫికేటర్స్ను బట్టి ఏవిద్యలో ప్రావీణ్యదక్షులారో ముందుగా తెలుసుకొని ఆ వైపు కృషి చేస్తే లాగా రాడించే అవకాశాలుంటాయి. లేకపోతే చదివిన చదువుకు చేసేవృత్తికి సంబంధం లేకుండా అనంతవృత్తి మిగులుతుంది.

జ్యోతిషాస్తు విజ్ఞానం - ప్రత్యేక సంచిక

పత్వంతాన ఫలావాప్యర్థం....

చెరయ్యం త్రాంతి తిరక శ్లో

కాలా స్మృతి భూతాని కాలస్మంహాకథే ప్రజా:

కాలస్య పిత జాగర్త కాలోహి దురతిక్రమ:

కాలం సర్వాధారమైంది. దృశ్యాదృశ్య ప్రపంచం స్మృష్టే స్థితి, లయ, గ్రహ, నక్షత్రాలన్నీ కాలానుగుణంగానే ప్రవర్తిస్తున్నాయి. ఈ కాలాన్ని మనం లైవంగా భావిస్తున్నాం. ఈ కాలానికి సంబంధించిన శాస్త్రం జ్యోతిషాస్త్రం వల్లనే సాధ్యమౌతుంది.

జ్యోతిషంలోని అన్ని భావాలలో ప్రత్యేకంగా పరిగడించే వాటిలో ముందుగా వివాహ భావం అత్యంత సంతానభావారులు. సమాజంలో అష్టతస్య గతిర్నాస్తి న్యర్థే వైవచ వైవచ అనే మాటలు వినిపిస్తుంటాయి. వివాహంలోనూ ధర్మపతా సంపర్కార్థగ్నే స్త్రీయుముర్దుహే అనే ప్రమాణవాక్యాలుంటాయి.

వివాహ జీవనంలో ఇరువురి తాతకలను గమనిస్తున్న నేవత్వంలో పంచమభావ వివారం అత్యవశ్యకం. పంచమభావంలోని లోపాల వల్ల సంతానం సరియైన పమయానికి కలుగక ఇబ్బందులు ఏర్పడుతాయి. అసలు సంతానం లేనివారు ఆడ, మగ ఎవరైనా సంతానం కావాలని తాపత్రయం ఆడ సంతానం అయినవారికి మగసంతానం కావాలని తాపత్రయం. ఇటువంటి వ్యక్తులు జ్యోతిష సలహాలు లేకుండా కేవలం వైద్యులను సంప్రదించి మందులు, తదితర చర్యల ద్వారా ఇబ్బందులకు గురి కావడం కన్నా జ్యోతిషైక్యం ద్వారా జాగ్రత్తలు తీసుకోవడం మంచిది.

జ్యోతిషం కాలనూచక శాస్త్రం కావడం వల్ల సంతానం కలగడానికి కూడా అనుచైన, తుభమైన కాలాదులను సూచన చేసుకోవడం, జ్యోతిష సూత్రాలకు

అనుగుణమైన జీవనాన్ని రూపొందించుకోవడం ద్వారా ఉత్తమ సంతానాన్ని మంచి నమయంలో పొందే అవకాశం ఉంది.

జ్యోతిషం ద్వారా వ్యక్తియొక్క జాతకంలో పంచమ భావ పరిశీలన చేసి జాతకులకు ఎటువంటి సంతతి పొందవచ్చో తెలియజేయవచ్చు. లగ్నం నుండి పంచమ స్థానం, పంచమభావం, పంచమారీపతి ఉన్న స్థానం ఇవన్నీ గ్రహించి సంతాన విషయాలు తెలుసుకోవచ్చు. సంతానదోషకారకాలను జాగ్రత్తగా నాగదోషాదులనే సంప్రదాయం కూడా జ్యోతిషంలో కనిపిస్తుంది.

సంతాన దోషాదులకు ఈ క్రింది అంశాల పరిశీలన చేయాల్సి ఉంటుంది.

1. పంచమంలో రాహువు ఉండి రాహువుపై కుజ ఏకక్షయ
2. పంచమారీపతి రాహువుతో యుతి
3. గురు కుజులు కలిసినా (గురువు పుర్ర కారకుడు)
4. లగ్నంలో రాహువు, పంచమారీపతి రుస్థానంలో
5. కుజాంశలో కుజుడుండి పంచమారీపతి బుధుడైతే ... సంతాన హీనత కలిగే అవకాశం ఉంటుంది.

జ్యోతిషం ద్వారా జాతక కుండరిని క్షుణ్ణంగా పరిశీలించి దంపతుల జాతకాలలో ఎవరికి పంచమభావం ఎంత ఉందో, పంచమారీపతి ఏ స్థానంలో ఉన్నాడు ... అతని దృష్టే స్థితి యుతులను పరిశీలించి అష్టకవర్ణ ద్వారా ఏ యే గ్రహాలు అధిక బిందువులను ఇస్తున్నాయో గమనించాలి. అదేవిధంగా లగ్నారీపతి, పంచమారీపతి, భాగ్య(నవమ) ఆరిపతి ఈ మూడు గ్రహాలు ఏ సమయాల్లో గోచారరీత్యా కూడా అధికబిందువులను

భారతీయం

ఇప్పుడాయో చూడాలి. ఆ సమయాల్లో జాతకుల ఇరువురి జన్మనక్షత్రం నుండి ఆ రోజు నక్షత్ర ఖలం సంపర్కార్థ, క్రేమతార, సాధన, ఘట్ర, పరమమిత్రలలో నక్షత్రలలాన్ని ఇరువురికి బాగున్నది .. లేనది తెలుసుకొని గురు, కుక్ర, బుధ, చంద్ర వోరలలో ప్రతినిత్యం గర్భాధాన ముహూర్తాన్ని నిర్ణయిస్తే తప్పక సంతానం కలుగుతుంది.

ముందుగా ఇద్దరి రకానుకూలత, ఆ రవ్వార ఇద్దరి కలయికలకు అనువైన వైజ్ఞానిక సమయంలో జ్యోతిష రీత్యా శుభసమయాలను తెలియజేయడం వల్ల సత్సంతానం కలగడమే కాక ఆ సంతానం యోగ్యమైనదై రోగాదులనుండి దూరమై తాము ఆనందంగా ఉండి తమ తల్లిదండ్రులకు ఆనందాన్ని పంచి ఇస్తుంది.

ఇంకా విశేషంగా ఫలం కావాలంటే పంచమూర్తిపతి ఉన్న నక్షత్రం, ఆ నక్షత్రలాదిపతి ఏ గ్రహమో, ఆ గ్రహానికి సంబంధించిన వారం నాడు తప్పక ముహూర్తాన్ని నిర్ణయిస్తే కూడా మంచి ఫలితం పొందవచ్చు. ఇరుకు లగ్నాలు కూడా ప్రధానమై ఉండాలి. జాతకుల అంశుకలు, విరశలు ధృవక అనుకూలించాల్సిన అవసరం అందుకు తగినట్లుగా అష్టకవర్ణ రీత్యా బలం చూడాల్సిన అవసరం ఉంది.

ఉదా:: ఒక జంటలో భర్తది చిత్ర నక్షత్రం అనుకుంటే, భార్యది అనూరాధ నక్షత్రం. వీరికి గర్భాధాన ముహూర్తం నిర్ణయించవలసిన విధం ఈరకంగా ఉంటుంది. ముహూర్తం విశ్రయించే రోజు స్వామీ నక్షత్రం ఉన్న రోజు

రాలి గురు, కుక్ర, చంద్ర, బుధ వోరలు. వృషభ సింహ, కన్య, యలా, ధనుస్సు, కుంభ లగ్నాలలో ... వీరికి గర్భాధాన నిర్ణయిస్తే తప్పక సత్సంతానం పొందవచ్చు. ఈ విధంజ వీరికి కనీసం రెండు మండలాలు ముహూర్తాలు నిశ్చయిస్తే తప్పక సంతాన వంతులు అవుతారు.

విష్ణుసహస్రనామ పారాయణం, విష్ణుపూజలు, సంతాన గోపాల పూజలు, వేణుగోపాలస్వామి పూజలు, గర్భపాతం కాకుండా దుర్గాపూజలు చేస్తూ ఉండడం కూడా సత్సంతాన ప్రథం అవుతుంది.

జ్యోతిష సూచనలు ప్రయోజనకారులే తప్ప ప్రమాద కారులు కావు. ఈ సూచనల ప్రకారం తమ జీవితాలలో తక్కువ అర్జులో, తక్కువ శ్రమతో ఎక్కువ అనందాన్ని తెచ్చుకో గలిగేవారు అనందప్రదులు అవుతుంటారు అట్లా కాని వారిలో దానివల్ల కలిగే ఇబ్బందులకు నిర్ణం కావలసి ఉంటుంది. అందుకే

శాస్త్రోక్త మార్గేణ సాధుబుద్ధ్యా ప్రాగ్భవ్య సంపాదితా పాప సంఘా

విచిస్తా కామస్య సులభ్యమేరత్కలం లభేత్కస్య సుఖత్ర సంకటః

అవ్వక్క బుద్ధి చేత శాస్త్రోక్త మార్గంలో పూర్వ జన్మాదిత పాప సంఘాలను నాశనం చేయు విశ్రయించే నరునికి, సత్యబ్రహ్మిణ్య సత్సంతాన లాభం సులభంగా కలుగుతుంది. అందుకే ప్రతివ్యక్తి సదా సత్యర్థులు ఆచరించవలసిన అవసరం ఉంది.

దిర్ఘస్థ పంచాంగ గణితం - లక్షరూపాయలు బహుమతి

లైవ్ లోక్ సేవ గాంధీయ గ్రామీణ సేవ (సంస్కృతి విభాగం)

ప్రపంచంలో మహోత్సవమైంది హైందవ సంస్కృతి. హిందూ సంస్కృతికి కర్మ ప్రధానమైంది కాబట్టి ఆ కర్మను సరియైన సమయానికి ఆచరించాల్సి ఉంది. ఆ సమయాన్ని నిర్ణయించేది జ్యోతిషం. అంటే ధర్మబద్ధంగా కర్మను ఆచరించాలంటే జ్యోతిషం నిర్ణయించిన పంచాంగ తిథ్యాల నిర్ణయం ఎంత నిర్దిష్టంగా ఉంటే మనం ఆచరించే కర్మలు కూడా అంత చక్కని ఫలితాలనిస్తాయి.

అయితే ప్రస్తుతం ప్రాచీన సూర్యసిద్ధాంతం, గ్రహ లాఘవ సిద్ధాంతం, లబ్ధ సిద్ధాంతం, విష్ణురక్కోత్తర పురాణాంతర్గత నిర్ణయ పితామహ సిద్ధాంతం, యజుర్వేదాంత సిద్ధాంతం, ధవి సిద్ధాంతమంతరి, జ్యోతిష సంగ్రహ సిద్ధాంతం, జ్యోతిషగణిత సిద్ధాంతం, వేదాంగ జ్యోతిష రనిష్టా నిరూపిత మేషాది సిద్ధాంతం, నావికా పంచాంగానన్న సాయుధ గ్రహ సిద్ధాంతం, దక్షిణాదిక కొన్ని వాక్య పంచాంగ సిద్ధాంతాలని ఉన్నాయి. వీటిలో కొన్ని పూర్వపంచాంగాలనీ, మరికొన్ని దృక్పిష్టాంత పంచాంగాలనీ ప్రచారం అవుతున్నా, మొత్తంమీద అన్నీ శాస్త్రీయ పంచాంగాలనీ పెద్దపెద్ద శీర్షికలతో వెలువడు తున్నాయి.

అయితే ఒక పంచాంగంలోని సమయాలకు మరో పంచాంగంలోని సమయాలకు విపరీతమైన వ్యత్యాసం కనపడుతున్నప్పుడు పాఠకులు తికమకపడి ఏది సరైన పంచాంగమో తెలియక ఇబ్బంది పడుతున్నారు. ఇటువంటి స్థితిలో ఈ ఇబ్బందిని తొలగించడానికి భారత ప్రభుత్వం వారు భారతీయ అక్షయ సిద్ధాంత వననాలు ఏవిధంగా చెప్పబడుతున్నాయో, ఏది కర్మార్థ పంచాంగమో తెలియ తేయడానికి 1953లో ఒక పంచాంగ సంస్కరణలు కమిటీని

కలకత్తాలో ఏర్పాటు చేసి బేకవ్యాప్తంగా సిద్ధాంతం లండన్ లోని అప్నాసింవి అందులో ధర్మశాస్త్రగ్రంథాలను గూర్చి చెప్పించారు.

అప్పాదత భారతీయ సిద్ధాంతాలలో సూర్యసిద్ధాంతం అనే అద్విగ్రంథం వరాహమిహిరునిచే రచించబడ్డ ప్రత్యక్ష ప్రమాణికమైనది. దీనిలోని స్వస్థాధికారంలో 14వ శ్లోకం ఈ విధంగా తెలియజేస్తుంది.

తత్తర్గణి వేదానివ్యం మథా వ్యక్తుబ్యుతాం గ్రహాః

ప్రమాస్త తత్తవక్తామి స్ఫుటీకవణ మారదాత్

ఎటువంటి గణితం చేయడం ద్వారా రవాణి గ్రహాలు దుకుబ్యతను పొందుతాయో అటువంటి గణిత విధానాన్ని తెలుస్తూ భాషంగా సూర్యసిద్ధాంతం పేర్కొంది.

అలాగే కాలమాధవీయమనే గ్రంథంలో -

జ్యోతిష్యాస్తం ప్రసిద్ధం మార్గమాన మశ్రిత్య గణితం

నతు శ్రోత స్మార్తయో స్ఫుటమాన మశ్రిపశ్చత్రం

స్ఫుటమొనరించిన సూర్యచంద్రులను అనుసరించి సాధించిన తిథ్యారులే శ్రోతస్మార్తారి కర్మలన్నిటికీ అపకరిస్తాయి. మార్గమాన తిథ్యారులు కర్మకాండకు పనికిరావని కాలమాధవీయం ద్వారా స్పష్టమౌతుంది. పైన పేర్కొన్న దృకుల్య గ్రహమంటే చేదకాలలో కనుక్కోగల సాయ స్పష్ట గ్రహానికి అయినాంశ సంస్కారం (+) చేసిన నిరయల స్పష్ట గ్రహానికి ఈషదంతరం లేక ఉండడం అని భావం. ఇక్కడ పంచాంగ గణితం దృక్పిష్టా ఉండాలని స్పష్టమౌతుంది.

ఇటువంటి సందర్భంలో ఏ పంచాంగం దృక్పిష్టం? ఏదికాదు? అనే విషయం తెలుసుకోవడానికి ఒక

భారతీయం

మార్కాన్ని సూర్యసంధ్యంత భ్రంశంలోని ద్విప్రకాశితాకారంలో 11వ శ్లోకం స్పష్టంగా తెలుపుతుంది.

స్ఫుటం దృకుల్యతాం గచ్ఛేకయనే విషువర్వయే
ప్రాకృక చరితం హీనే ధాయార్క త్వదాగతే
అంతరం తైరధాపుత్య పశ్యాచ్చేస్తైస్తదాధికే

విషువత్తులైన సాయన మేషారి, సాయన కటకారి, సాయన తులారి, సాయన మకరారిలో సూర్యుడు ఉన్నప్పుడు ఎతళ్ళాల నిరయన స్పష్ట సూర్యునిలో అయనాంత సంస్కారం (+) చేస్తే ఆ సాయన సూర్యుడు సరివదారి. అట్లా తాతుంటే ఆ అయనాంతలో గాని, తక ఆ నిరయణ స్పష్ట సూర్యునిలో లేదా ఉందని గ్రహించాలి.

అయితే పూర్వసంధ్యంతం వారు తులసి నుండి తని దాకా 6 గ్రహాలను దృక్పంసారం చేసినా వేధశాల సమయాలలో వారు ఏకీభవించడం లేదు. ఈవిధంగా పూర్వసంధ్యంతం ఉంటూ దృక్పిద్ధాంతం వారు 7 గ్రహాలకు సంస్కారం చేస్తే, వేధశాల సమయాలలో అచ్చితంగా ఏకీభవిస్తుంది. పూర్వపర్వతివారు సూర్యచంద్రులకు అలాంటి సంస్కారం చేయకూడదని సూర్యసంధ్యంతంలోని ఒక ప్రమాణ వాక్యాన్ని ప్రమాణంగా చూపిస్తున్నారు.

రవీండు మంద సంసిద్ధాత్తలిథ్యాది ధోగతః
స్యాతమ్ తల్కాల లీఖోత్థా బాణ వృద్ధీ రసక్షయః

ఈ శ్లోకంలో తిథ్యాది ధోగతః అనే పదంలోని సరైన అర్థాన్ని గ్రహించక, సూర్యచంద్రులకు సంస్కారం చేయకూడదని పూర్వపర్వతివారు చెప్పుతుంటే - సరైన అర్థాన్ని తెల్పుతూ సూర్యచంద్రులకు సంస్కారం చేసి అచ్చితమైన గ్రహవ్రతేతాలే తాక నూర్యచంద్ర గ్రహదాలతో దృక్పిద్ధాంతం వారు ఏకీభవిస్తున్నారు.

ఇదే వీరి మధ్య తగాదా. కాబట్టి పూర్వపర్వతిగాక దృక్పిద్ధాంతం ప్రకారమే పంచాంగం వ్రాయాలని.

దృక్పిద్ధాంతమే శాస్త్ర నమ్మకమనీ, దృక్పిద్ధాంతమే ప్రమాణికమనీ, నిత్యనైమిత్తిక కర్మలకు, జాతక ముహూర్తాలకు దృక్పిద్ధాంతమే పాటించాలనీ 1953లో కలకత్తాలో పంచాంగ సంస్కరణల కమిటీ ఎర్నాటు చేసిన నిర్ణయాలు సమావేశంలో బీర్వానించారు. అంతేగాక ప్రతి సంవత్సరం ఒక ప్రమాణిక పంచాంగాన్ని తయారు చేయడానికి ఒక సంస్థను నెలకొల్పారు.

దృక్పిద్ధాంత పంచాంగం సరికాదని, పూర్వపర్వతి పంచాంగమే సరియైనదని ఎవరైన సరే సత్యానుంగా వారించి మెప్పించిన వారికి కేంద్రప్రభుత్వం ఒక లక్ష రూపాయలు బహుమానం ప్రకటించింది. తిరిగి 1976 ఏప్రిల్లో కలకత్తాలో అఖిలభారతజ్యోతిర్విజ్ఞానసమ్మేళనం అరిగింది. ఆ సమ్మేళనంలో పాల్గొన్న మహామహా పండితులందరూ దృక్పిద్ధాంతాన్ని అనుసరించాలని నిర్ణయించారు. ఇంతవరకు లక్షరూపాయలు ఎవరినీ వరించలేదు. కాబట్టి వాదించే పండితులెవరైనా ఉంటే కలకత్తాలో Positional Astronomy Centre - C546 - Block N, Calcutta - 700 053 నందు దృక్పిద్ధాంతం తప్పని సత్యానుంగా వాదించి మెప్పించి లక్షరూపాయల ప్రభుత్వ బహుమానం గ్రహించవమని మనవి.

1953 తర్వాత ఆంధ్రరాష్ట్రప్రభుత్వం వారు మన రాష్ట్రంలో ఒక విచారణ సంఘాన్ని నియమించి 6 మాసాలు విచారణ అరిపించి, రెండు సమావేశాలు చేయించి భారతప్రభుత్వం చేసిన నిర్ణయం సర్వమూ శాస్త్రీయమైనదని ఏకగ్రీవామోదాన్ని భారత ప్రభుత్వానికి నివేదిక అందజేసింది. ఈ రీతిగా అన్ని రాష్ట్ర ప్రభుత్వాలు రమ అమోదాన్ని భారత ప్రభుత్వానికి అందజేశాయి. అప్పటినుండి భారతప్రభుత్వం ఉజ్జయినీ కేంద్రంగా యావద్భారత పంచాంగాన్ని గత 4 దశాబ్దాలుగా ఎదిర ప్రాంతీయ భాషల్లోనూ, ఇంగ్లీషు, తెలుగు, హిందీ, ఉర్దూలోనూ భారతదేశంలోని అన్ని రాష్ట్రాలకు

భారతీయం

ఉపయోగపడేవిధంగా రాష్ట్రీయపంచాంగం అనే పేర ప్రామాణిక పంచాంగాలు ప్రచురిస్తుంది. ఈ రాష్ట్రీయ పంచాంగాలు తికమక పడే పాఠకుల యొక్క సందేహ నివృత్తికి ఎంతగానో బోధపడుతున్నాయి.

ఈ విధంగా ఆంధ్రరాష్ట్రంలో ప్రభుత్వంచే ముద్రిత మయ్యే రాష్ట్రీయ పంచాంగంలోని సమయాలు ఖచ్చితాలు. రేఖచిత్రాలను ఉన్న నక్షత్రశాలలోని సమయాలతో ఇవి ఏకీభవిస్తున్నాయి. ఇది అసలు సెసలైన దృక్పిద్ధాంతం. అయితే వచ్చిన ఇద్దరింది ఏమిటంటే ఆంధ్ర రాష్ట్ర దేవారాయ దర్శారాయ శాలకు చెందిన రెండు ప్రధాన మైన రేఖ స్థానాలలో పూర్వగణితాలతో పంచాంగాలు ముద్రితం కావటం ఆంధ్రదేశంలో వాటి వ్యాప్తి ఎక్కువగా ఉండడంతో పంచాంగ సమయాలలో తేడాలు రావటం, పాఠకులు తికమక పడడం, చివరకు హేతువాదుల లాంటివారి దృష్టిలో పడడం, జ్యోతిశ్శాస్త్రం శ్రద్ధ పట్టిపోవడం ప్రస్తుతం అరుగుతున్న అంశాలు.

కాలట్టి ఆస్తిక మహాజనులు, పండితులు ముఖ్యంగా గమనించాల్సిన అంశం ఏమిటంటే - తిరుపతి రేఖస్థాన పంచాంగంలో కంటికి కనపడని తిరులను వారి పూర్వుల సంప్రదాయ పద్ధతిలోను, కంటికి కనపడే ప్రత్యక్ష గ్రహణాలు దృక్పిద్ధాంతం ప్రకారం చేయబడినవి అని ఉంటుంది. దీనిలో దివిత్యమేమిటనేది అందరూ గమనించాల్సి ఉంది. వేరే చేయబడ గ్రహాలే శాస్త్రీయాలు. ప్రత్యక్ష ప్రామాణ్యాన్ని అంగీకరించని వైరుషులు న్యాయకులే

తప్ప అస్తికులుకారేరని మనవి. అవార్థ వరాహమిహార, ఆర్యభట్టు, బ్రహ్మగుప్త, భాస్కరాదులు మొదలైనవారు యంత్రవేధ లేకుండగా గ్రహగణనం చేయడం అసాధ్యమని తెలిపారు.

గ్రహగణులు ఈ సూర్యచంద్రులు ఉన్నంతవరకు ఒకే విధంగా ఉండవనీ, యుగపరిణామం వల్ల కలిగే కాలరేడాన్ని గమనించి దృగ్గడిత పంచాంగం చేయవలసి ఉన్నదనీ సూర్యసిద్ధాంతం 9వ శ్లోకంలో యుగానాం పరివర్తనా కాలభేదోకత్ర కేవలః అని ఆ మయుడే ఆదేశించి యున్నాడు.

కాలట్టి యావన్నెలది జ్యోతిష పండితులు దీనిని గుర్తెరిగి పూర్వగణిత పటాంగాల కన్నా దృగ్గడిత పంచాంగాలను ఉపయోగించుటకు సహకరించి జ్యోతిష శాస్త్రం యొక్క విలువలను కాపాడగలరని, లేకుంటే రాబోయే రోజుల్లో శాస్త్రం కాలగర్భంలో కలిసి పోయే అవకాశం ఉంటుందని తెలియజేస్తున్నాను.

అన్నం - ప్రాణాపానముల ప్రాధాన్యం

వి.వై.వి.వి.రామాంజనేయ శర్మ

కలియుగే అన్నయుగే ప్రాణాః ఆని ఆరోక్తిః. అటువంటి అన్నం యొక్క ప్రాధాన్యం తెలుసుకుందాం.

**అహం వైశ్వానరోభూత్వా
ప్రాణీనాం దేహమాశ్రితః
ప్రాణాపాన సమాముక్తః
పవామ్యున్నం చతుర్విధం**

అన్నం తినేవారందరూ భుజించడానికి ముందు పై శ్లోకాన్ని చదవాలి. పై శ్లోకార్థమేమిటంటే -

అహం = పరమాత్మ, వైశ్వానరోభూత్వా = వైశ్వానరాగ్ని తేజోకూపంతో ఉన్నవాడినై, ప్రాణీనాం = సర్వజీవరావుల. దేహం = శరీరాలలో, ఆశ్రితః = ఆశ్రయించి ఉన్నాను. ఎట్టినగా, ప్రాణ = ప్రాణదూపమైన వాయుగ్నిగాను, అపాను = కఫానరూప వాయుగ్నిగాను, సమాముక్తః = రెంటిని చేర్చి సమానమైన వాయుగ్ని రూపంతో. పవామ్యున్నం చతుర్విధం = భుజించిన అన్నాదికాలను, నాలుగు విధాలైన అన్నరూపాలుగా పరివక్ష్య రూప ఫలయుక్తంగా చేస్తున్నాను అని భగవద్గీతలో కృష్ణుడు తెలిపినాడు.

సాధారణంగా అగ్నులు మూడు. ఇవి త్రివర్గాలుగా త్రిలోకాలకు అంటే భూలోక, భువరోక, స్వర్గలోకాలకు సమన్వయం. అవల పైలోకాల విషయం వేరు. ఇంక ఎరకు కృతక అంటే చేసిన పాపపుణ్యకర్మలను బట్టి నివసించు లోకాలవడం వల్ల అగ్నులకు ప్రధానత్వం ఉంది. అట్లే మానవుల సర్వదేహాలలోను త్రివిధాలుగా ఉదరం (బుధుడు) సోముడు) హృదయం (చంద్రుడు) శిరస్సు(రువి)గ ఉన్నది. ఈ మందదేహంలోను, బ్రహ్మాండం లోను మనమున్నది భూలోకం. దీనిపైన అంతరిక్షం.

భువరోకమంటే మేఘమండలం నుండి యుక్త రాక్షస, వికారాది లోకాలు. అవతల శింశుమార ప్రజాపతి లోకం. తారమయమైన ద్రువమండలం పరకు సువరోకం ఈ మూడు లోకాలకు శేజస్సులు మూడు రూపాలుగా అగ్నులై ఉన్నాయి. ఈ మూడువిధాలు అగ్నులు ఆయా లోక సంబంధమైన కర్మల సనుసరించిన క్రియా విధానాలతో వ్యవహారాలున్నాయి.

మనమున్నది భూలోకం ఇది స్థూలం. మన శరీరం పృథ్వీసంబంధం కావడం వల్ల అగ్ని స్థూలం కర్మలు (చేసే పనులు) స్థూలం. సర్వ వ్యవహారాలు స్థూలమనే తెలియాలి. ఈ లోకంలో స్థూల కర్మలకు ప్రధానం. మన దేహంలో భుజించినవన్నీ ఈ స్థూల జరరాగ్నితో పచనమై నాలుగువిధాలుగా పరిపక్వరూపాలుగా మార్పును చెందుతాయి. శరన్నుకు చెందతగినవి సాత్వికాంశ గుణరూపంతోను, హృదయానికి చెంద తగినవి రజోగుణరూపంగానూ, ఉదరానికి గల దేహానికి చెందతగినవి తామసగుణరూపాంశగానూ, మిగతా భాగాలు సర్వవిధాలుగా ధాతువులకు (సమన్వయం) దేహ స్వరూప ఆంశాలతో మార్పు చెందుతాయి. ఇవే సప్తధాతువులకు సమన్వయం చతుర్విధ పక్షాలలోనే గుణ స్వరూప పరివక్ష్య ఫలాంశ సప్తధాతురూపా చేర్చడతాయి.

అత్మ (సూర్యుడు) స్వరూపమే శేజోభూతరూప గుణమై భూతాల మధ్యలో (పంచమహాభూతాలు - పృథ్వీ అపః, శేజో, వాయురాకాశాలు) సర్వం శేజోపంచ గుణరూప నామ ప్రధాన ప్రపంచమవుతాయి. అందువల్ల ఆశ్మయే వైశ్వానరాగ్ని, శేజోపంచ భూరాగ్నిగాను, ప్రాణాగ్ని గాను,

భారతీయం

గార్భపత్యాగ్నిగాను, జరరాగ్ని గాను, పరనాగ్నిగాను ఉండడం వల్ల దేహం చైతన్యరూప ప్రకాశవంత ప్రాణవంత మవుతుంది.

ఇటువంటి దేహాంతరంలో ఉన్న అగ్నిని సామాన్యంగా మనం చూడలేం. అగ్నికి ఉన్న ఉష్ణగుణం తెలియజేసే స్థితివల్ల ఉపాంచి గ్రహించగలిగే శక్తివంతులమై ఉన్నాం. అట్లా కాకుంటే లాహ్యగ్ని మాత్రమే చూడగల్గుతాం. రెండు వస్తువుల మధునంతో ఇతర సాధనాంశాలతో త్రికాలబాధ్యమైన (ఉరయ, మర్యాపూ, సాయంకాలారుల) రేదా (భూత, వర్తమాన, భవిష్యత్తులు) నీ లాహ్యగ్ని మన ప్రధానప్రయత్నమున్నంత కాలం ప్రకాశిస్తాయి కాని దేకుంటే నిలువలేవు. మనకు అంతర గుణాతిశయ అనుభవ యోగ్యత సంపాదన ప్రయత్నంలో గాని వైశ్వానరాన్ని లభించదు. మనం ఈశ్వర నిర్మిత చైతన్య అత్యున్నతరూపం అవడం వల్ల మనకు సర్వశక్తి సంపన్నమున్నది. అటువంటి వారమని తెలిసి మనం ఉర్జ్వంలో మూలం చేరడమే ఉత్తమం.

తేజస్సు రూప ప్రకాశంతో ఉన్నదవుతుంది. అత్యు తేజస్సుకు, రూపానికి, ప్రకాశానికి - ధౌతిక తేజస్సుకు చాలా తారతమ్యం ఉంది. ఇవి త్రికాలయుక్తం, త్రిగుణ యుక్తం. రూపాది విశేషాలతో బాధాకరాలై ప్రమాదాలకు కారణాగ్నిగా ఉంటుంది. అత్యుతేజస్సు మహాశాంత అమృత అరూప ప్రకాశ అద్వితీయమై అనవిచ్ఛిన్నమై ఉంటుంది. అంటే ఆ తేజస్సు చూడగానే ఎంతో ప్రకాశంతో సాదించేసికొని ఉంటుంది. (ఇది వెండ్రీయాతీత గోచరమై అంతర్ముఖ ధ్యాన దర్శనీయం) బాహ్యంలో ఉన్న స్థూల పృథివ్యాగ్ని కంటే చైత్యులాగ్ని అధిక శక్తివంతం. ఈ చైత్యులాగ్ని కంటే ఆదిత్యాగ్ని అధికం. ఈ ఆదిత్యాగ్నికంటే సంవర్తాగ్ని అత్యధికం. దీనికంటే అత్యుతేజోగ్ని సర్వాధికం. ప్రతిదానికి ఈ అగ్ని మాత్రమే సృష్టి స్థితి. బయ, రూప కారణంగా, అధికారిగా ఉంది.

**అన్నం బ్రహ్మరసో విష్ణుః భోక్తాదేవో మహాత్మయః
ఏవం ధ్యాన్యా ద్విజోభుంక్షే అన్నదోదో న విద్యతే**

అన్నం బ్రహ్మ అనీ, రసరూపం విష్ణువనీ, భోక్తాదేవుడు మహాత్మరుడు అని చెప్పబడి ఉంది. అంటే అన్నం సృష్టి కారణ రసంతో బ్రహ్మాంగా రసరూపస్థితిలో విష్ణువుగా అధిగించుకొంటూ అంటే బయరూపంగా మహాత్మరునిగా చెప్పబడి ఉంది. పై శ్లోకం చదువుకొని అన్నం భుజించడం వల్ల అన్నదోషం తొలగుతుంది.

అన్నం వంచనూన దోషయుక్తమైంది. ఈ దోష వరిహారానికి వైశ్వదేవం అనే హోమం విశేష క్రియాకర్మంగా సూచించబడింది. అటువంటిది నేడు జరగడం లేదు. ఆ దోషం పోవడానికి పై శ్లోకం మననం చేయాలని పెద్దలు చెప్పారు. వేదాన్ని చదవడం కంటే అందులో క్రియా విధానాచరణ తెలుసుకొని అచరించడమే ప్రధానం.

అలోచించితే సంవత్సరం కూడా నాలుగు భాగాలుగా ఉంది. 1. పృథివీ భూత భాగమాసాలు భాద్రపద, అశ్విజ, కార్తీకాలు. 2. జలభూత భాగ మాసాలు మార్గశిర, పుష్య, మాఘమాసాలు 3. తేజోభూత భాగమాసాలు ఫాల్గుణ, చైత్ర, వైశాఖాలు 4. వాయుభూత గుణ రూపాలు శ్శేష్ఠ, అషాఢ, క్రావణాలు.

మొదటి పృథివీ భాగ మాసాలలో సస్యరూప ఓషధులకు సృష్టి స్థితి ఉండడం వల్ల పృథివీ రూప గుణ మాసాలైంది. అందువల్ల ప్రారంభంగానూ 2. రెండవది చాదికి పృథ్వి తిలంతో, మంచుతో ప్రాధాన్యంగా పరిపూర్ణ కావడంతో జలభూతగుణమాసం 3. అవల తేజస్సులో అహారధాన్య ఫలరూపమే మూడవవైన తేజోభూతభాగ మాసాలు 4. చాదిని స్వాదీనం చేసుకోవడంతో సర్వవ్యాపీగా గల గుణం చేత ఏవీ లేకుండా అవడం చేత అంతమే వాయు భూత గుణమాడుమాసాలు.

త్యోతిర్యాస్తు విజ్ఞానం - ప్రత్యేక సందిత

భారతీయం

వాయువే సర్వాధారం. సర్వకార్య కారణం.

మఱి ఓం ప్రతాపతే సర్వ దేతాస్యన్యే చిత్వా జాతాని పరిణా బధూన । యథామాస్తే ఆహుమస్తన్యే అస్తు వయగ్గ్ స్యామి సతయోరయాలామి॥

అరోముఖ తేషునికి ప్రాణరూప వాయుగ్నిస్థానం. ఓం ప్రాణాయస్వాహా. ఓం అపానాయ స్వాహా. ఓం వ్యానాయ స్వాహా. ఓం ఉదానాయ స్వాహా. ఓం నమానాయ స్వాహా అనేవి ప్రాణాహూతులు అనబడతాయి. వైవేద్యం చేసే సందర్భంలో ఇవి చెప్పబడతాయి.

1. ఓం ప్రాణాయస్వాహా : ఇది మొదటి ఆహుతి. పంచభూతాలకు అది స్వరూపభూతంగా ఆకాశ స్థానమైన వ్యాదయం. ఆకాశభూత స్థాన ప్రాణాగ్ని తృప్తిలో కారణ శరీర తప ప్రాజ్ఞలోక తృప్తిగాను, కారణశరీరం బలం కలిగిందై ఉంటుందని అర్థం. అదిత్య ప్రకాశంగా ఉన్న అంతరాత్మకు వీరభిద్రమై స్థూలదేహారీత్యా ఉండాలి. ఉభయ సమ్మేళన సంధి సూత్రస్థానం.

2. ఓం అపానాయస్వాహా : రెండవ ఆహుతి. దీనికి స్థానం గుదము ప్రతాపతి అయిన బ్రహ్మాస్థానం. గ్రంథ గుడ సిచ్చాసన స్థానం. ఇది అంత్య ఆధార పృథివీభూత స్థానం. అంతంలో పృథ్విగాను, అదిలో ఆకాశమవడం వల్ల ఈ రెండికిని సమీపసంబంధం చేత రెండవదిగా దీనినే చెప్పారు.

3. ఓం వ్యానాయస్వాహా : ఇది మూడవది. ఇల తత్వభూతం. శ్రీచిహ్నస్థానం. పృథ్వికి ఉపరి సమీప అధిష్ఠాన భూతం. పరుడాధిదేవత. దీనికి స్థానం సర్వశరీరం. మనస్సుకు ప్రధానం వాయువు.

4. ఓం ఉదానాయ స్వాహా : ఇది నాలుగో భూతానికి సంబంధం. కంఠస్థానం. వాయుభూతం. తేవేత్పరులకు మనస్సుకు ప్రధానస్థానం. ఉర్జుదేహానికి, అరోదేహానికి

సంధిస్థానం. బాహ్యవస్తు గ్రహణశక్తి. అంతరంలో గుణగ్రహణశక్తి ఈ ఆహుతిలో వాయుభూత గుణాభివృద్ధిగా ఉండి మనస్సుకు దారుణ్యం కలిగి సర్వ వ్యవహారాలకు కారణమై సూక్ష్మదేహానికి శేజోపంతమై ఆహుతి వాయురూప భూతంలో గ్రహించి వాయు అంశను పృథ్విగాను చేస్తుంది. మట్టి వీటిలో ఉపవాయువులకు గూడ బలం కలుగజేసి ఉపవాయుస్థానాలను బలపరిచి అక్కడ ఉన్న గుణాభిశయాన్ని వృద్ధి చేస్తుంది

ఉపవాయువులు - ఉండేచోటు, ఫలం.

1. నాగవాయువు - నోటిలో
2. కృకరవాయువు - ముక్కు - తుమ్ములు
3. కూర్మవాయువు - నేత్రాలు - రెప్పపాటు
4. దేవదత్తనాయువు - అవులింఠలు

5. ధనంజయవాయువు - ఇవి దేహాన్ని ఆకరణించి సర్వరా ఉండేది. ఇది సర్వవ్యాపి మనకు ఈ ఉపవాయువులే నిలిచినా ప్రాణానికి కష్టమవడమే కాక వీటి అభావంతో మరణావస్థే అవుతుంది. దేవతలకు ఈ ఉపవాయువులు ఉండవు. ఈ స్థూల దేహం 25 తత్త్వాలలో కూడి ఉంటుంది.

6. ఓం సమానాయ స్వాహా : నాళీస్థానం. జరరాగ్ని గార్జునరాగ్ని, వైశ్వానరాగ్ని, కగ్ని తత్త్వభూతం. సమానం వహించి ఉంటుంది. అక్కడ లోక తృప్తి ఈ ఆహుతిలో దేహమణ్యలో ఉండి పరిపక్వం చేసి ఉష్ణతర్మాన్ని కలిగించి అగ్నిదీప్తిలో రూపగుణం నేత్రానికి బలాన్నిచ్చి ఆహారాది సర్వ వ్యవహారాలను గ్రహించే శక్తినిస్తుంది అకలి దవ్వలను కలిగిస్తుంది ఇది అన్ని భూతాలకు మధ్యభూతం. స్థూల శరీరానికి సూక్ష్మశరీరానికి సంధి భూతం. ఈ మధ్యభూతం ఏమాత్రం తగ్గినా కనారోగ్యం కల్గి చివరకు అంత్యదశకు కూడా చేరుతారు.

ఈ కగ్ని శేజోరూపంతో వీర్యవృద్ధిగా అవుతుంది.

భారతీయం

ఈ మంత్రోచ్ఛారణలో ఆయా భూత అధిష్టాన దేవతలకు ఆచారాలై దేహంలో సర్వదేవతలు ఆశ్రయించి ఉన్నారనే తత్వజ్ఞానై దృష్టి చేత, వేద ప్రమాణాల చేత. బ్రహ్మాండంలో లోకాదుల్లో దేవతాధిపతులున్న విధంలాగే దేహం బ్రహ్మాండ సంబంధ పిండమే కాబట్టి ఇక్కడ కూడా అచ్చటి దేవతల అంత గుణధాతు రూపకంలో ఉన్నారనే ప్రమాణ

రీత్యా తత్త్వ విమర్శనతో దేహం యొక్క స్వరూపం తెలుసుకుంటే అభిమానం ఏర్పడి దేవతా ఉపాసకు లవుతారు. బ్రహ్మాండానికి పరమాత్మ ఎట్లా సర్వధారయో, అట్లాగే పిండాండానికి అస్మదే బ్రహ్మస్వరూపం. అందుకే అన్నాన్ని సందించకూడదు.

అన్నం ననింద్యాత్ । తద్రుతమ్ ।

భారతీయం

విజ్ఞానం - భగవంతుని విజ్ఞానం

విశ్వకర్మాది

అనంతవిశ్వం అనంతమైన పరమేశ్వరుని ప్రత్యక్ష విభూతి. 'విశ్వీకరయస్థితి లయోస్థియతి ప్రణాయకః' - భగవంతుడే ఈ భూగోళ, భగోళ సమన్వితమైన సమస్త విశ్వం యొక్క సృష్టి (Generation), స్థితి (Operation), లయ (Destruction) కారకుడు. అందుకే శ్రీమదాంధ్ర భాగవత కావ్యమైన ఐమ్మెరసోతన 'విశ్వవిచే అనించు అగమిష్యసి' అర్థి ఈశ్వరుని స్తుతించి యున్నాడు.

ఈనాటి హేతువాదులు అనే ఒకరకం మేధావులలో చాలామందికి భగవంతుని ప్రసక్తి కనబడ నవచ్చు. కారణం ఆ భగవంతుని గురించి ఏ ఒక్కరూ స్పష్టంగానూ, ఇదమిత్యంగానూ చెప్పరు. చెప్పలేరు కూడాను. వివిషయం గురించి అయినా అసంపూర్ణంగానే తెలిసినప్పుడు, అసందిగ్ధంగా తెలియనప్పుడు దాన్ని ఎలా అంగీకరించాలో అనేది వారి వాదన. అందుకే భగవంతుడు అనే వ్యక్తిగానీ, వస్తువుగానీ కేవలం కర్పితం మాత్రమే! నిజంకాదు అనేది వారి సిద్ధాంతం, నమ్మకం. అందుకే అనంతమైన భగవంతుని ఉనికిని లేదా అస్తిత్వాన్నే వాళ్ళు నిరూపిస్తారు. తిరస్కరిస్తారు. ఇంకోవిధంగా చూస్తే భగవంతుని అంగీకరించే ఆస్తికాలలో కూడా ఏకాభిప్రాయం లేదు. భగవద్విషయంలో అనేకమైన విభిన్న అభిప్రాయాలు, మతాలు, అనుభవాలు, అవరూపాలు ఉన్నాయి. అన్నింటినీ ఏంచి భగవంతుని పేర అనేక అన్యాయాలు, అరాచకాలు కూడా జరుగుతున్నాయి కదా! ఈ పరస్పర విచిత్రత్వం లేదా వైరుధ్యం ఆ అనంతమైన భగవంతుని గూర్చి స్థిరమైన జ్ఞానాన్ని లేదా స్పష్టమైన అభిప్రాయాన్ని కల్పించలేక పోతోంది. అదేవిధంగా అనంతమై ఈ భగోళవిషయం లోనూ సిద్ధాంత భేదాలు, వైవిధ్యం, సందిగ్ధత తనపడు

తున్నాయి. అంతమూలాన భగవత్త్వం అసత్యమూ కాదు, అసమానించ తగినదీ కాదు. ఎందుకంటే కర్తయొక్క వైశిష్ట్యం అతని క్రియలోనూ గోచరించడం సహజమే కదా! 'జినోకీ రచనా ఇతనా సుందర్, ఓ కిలేనా సుందర్ పోగా...' అన్నట్లు అనంతమైన ఆప్రమేయుడైన ఆ పరమాత్ముని అనంతత్వం అతని రచన (సృష్టి) అయిన ఈ భగోళం లేదా విశ్వంలోను ప్రత్యక్ష గోచరంగా ఉంది.

ఎంతటి హేతువాది అయినా మనమట్లు ఉన్న ఈ భగోళం లేదా విశ్వం యొక్క విస్తృతి చూసి తాని వ్యాపకత చూసి అబ్బురపడవలసిందే కదా! వాస్తవంగా గమనిస్తే భగోళంలోని విధి విధానాలను గురించి, స్థితిగతులను గురించి తెలిసింది, తెలుసుకొన్నది చాలా కొంచెం. విశ్వం లేదా ఈ భగోళం విషయంలో ఇంకా తెలుసుకోవలసింది, తెలుసుకోవగలిగింది అనంతం. మనం ఉంటున్న భూగోళం గురించే మనకు తెలిసింది చాలా కొంచెం అనే విషయం నవంబరు 2004 (December 2004) సునామీ భీభత్సం వల్ల మనకు అర్థం అయింది కదా! ఇక ఈ ఆధునిక భౌతికవిజ్ఞానం వల్ల కూడా మనకు అంతుబట్టని అనేక భూగోళ, భగోళ విషయాలు ఉన్నాయి అనడంలో సందేహం లేదు. సూర్య చంద్ర నక్షత్రాలతో ఉన్న భగోళవిషయంలో అయితే నేటి విజ్ఞానానికి అందిన విషయాలు లభించినట్లే. వీటి గూర్చి ఏదో తెలుసుకొన్నాం అనడం కేవలం అశ్చవంచననే. అంతమూత్రం చేత ఈ భూగోళం, భగోళం ఇత్యాదులు కేవలం కర్పితం అనికాని అవాస్తవం అని తాని అనకూడదు కదా!

అనాది కాలం నుండి అకాలం (భగోళం) అందరినీ ఆశ్చర్యపరిచింది. అందరి ధృష్టిని ఆకర్షించేదిగానే ఉంది. ఆస్ట్రోనామీ పేరుతో అధునాతన నైజ్ఞానిక పరికరాల

భారతీయం

అధారంగా ఖగోళవిజ్ఞానం నిరంతర పరిశోధనాత్మక దిశలో ప్రయాణిస్తోంది. ఆర్యభట్ట, భాస్కరాచార్య జైమిని, పరాహమిహిరాది భారతీయ ఖగోళశాస్త్రజ్ఞుల కృషి ప్రతిభ ఆనన్యసామాన్యం. నేడు అనేక వ్యయప్రయాసలకోర్చి కనుగొన్న అనేక వైజ్ఞానిక విషయాలు కొన్ని వేల సంవత్సరాలకు పూర్వమే మన ఋషి మునులు తమ అధ్యాత్మికశక్తితో సుస్పష్టంగా గ్రహించి పురాతనిపోసాల ద్వారా, వైదిక సాహిత్యం ద్వారా అందజేసిన అక్షర సర్వాలు. కాంతి, ఖగోళ సంబంధిత ఆయా సిద్ధాంతాలనే తిరిగి తెలుసుకొంటున్నాం. ఉదాహరణకు, సుమారు 6000 సం. పూర్వగ్రంథమైన సంస్కృత భారతంలో సూర్యకిరణవేగాన్ని (కాంతివేగాన్ని) ఖచ్చితంగా వ్యాఖ్యని ద్వారా తెలియజేయబడింది. వ్యాసవచనం ప్రకారం 'యోజనానాం చతుష్షష్టిం విమేషాత్ త్రింశతం తథా అక్షైర్నస్త్యతి నిత్యయం' అంటే 1 సెకనుకు కాంతి 1 లక్షా 86 వేల మైళ్ళ వేగంతో ప్రయాణిస్తున్నదని సిద్ధాంతీ కరించబడింది. ఇదేవిషయం 19వ శతాబ్దపు ద్వితీయార్థంలో మన భౌతికశాస్త్రవేత్తలు ప్రవీకరించారు.

NASA, ESA వంటి అనేక అంతర్జాతీయ పరిశోధనా సంస్థల ద్వారా అనేక అరునాన వైజ్ఞానిక పరికరాలతో కూడిన వ్యోమనౌకలు అంతరిక్ష ప్రయోగాలకు నిరంతరం ఈ ఖగోళవిజ్ఞానం ఇంటి విశ్వరచనా రహస్యాలను పరిశోధించడానికి ప్రయత్నిస్తున్నాయి. 1977లో సంధించబడిన వోయేజిర్ అనే NASA వారి వ్యోమనౌక జటువంటి పరిశోధనల్లో ముఖ్యమైంది. సౌరకుటుంబంలోని అనేక గ్రహ ఉపగ్రహాలను అధిగమిస్తూ 1986లో యురేనస్, 1989లో నెప్ట్యూన్ గ్రహాలను రాటింది. క్రీ.శ. 2020 వరకు అంతర నక్షిత తాళాన్ని విడి పరిశోధించగలదు. Mariner 10 అనే నౌక మార్చి 29, 1974లో యుగ్రహానికి రేరువలో వెళ్ళగలిగింది. USSR యొక్క Venera 7 అనే నౌక డిసెంబర్ 15, 1970లో

కుక్రగ్రహాన్ని సమీపించి ఛాయాచిత్రాలద్వారా అనేక విషయాలలో సమాచారం సేకరించింది. అలాగే ఆపాన్, కెనడా దేశాల సంయుక్త కృషితో Nazomi (ఆపానుభాషలో ఆశ-Hope) అనే నౌకద్వారా క్రీ.శ. 2003లో కుజుని గురించిన కొంత సమాచారం లభించింది. NASA, ESA ల సమిష్టి ప్రయత్నమైన Pioneer, Cassini అనే నౌకలు గురు, కుక్ర గ్రహాలను సందర్శించి వచ్చాయి. ఈ విధంగా 1957 నుండి USSR వారి Vega నౌకలు ఆపానువారి Sakagake. Suisse లాంటి శతాధికమైన అనేక పరిశోధనాత్మకమైన Space Laboratories ప్రయోగించి ఖగోళ విషయాలను సేకరించే ప్రయత్నం ఇంకా ఇంకా సాగుతూనే ఉంది. వీరిద్వారా తెలుసుకొన్న విషయాల లోని సంపూర్ణత, స్పష్టత రాదాపు కూన్యమనే చెప్పాలి. ఈ ప్రయోగాల ద్వారా పరిమైన ఖగోళ విజ్ఞాన అమాగాహన పొందడం - గగన కుసుమసాధన మాత్రమే.

మనకంటికి లేదా ఆధునిక వైజ్ఞానిక పరికరాలకు గోచరించే అకాశం లేదా ఖగోళం అసలున్నదానిలో అత్యంత సూక్ష్మాంశం. అసలు లెక్కలోనికి రానంత అతి స్వల్పం. మనం చూసే కొన్ని నక్ష్రాల కాంతి కొన్ని వేల కోట్ల కాంతి సంవత్సరాల పూర్వం వెలువర్చింది. వీటి ఛాయాచిత్రాలను విశ్లేషించడం ద్వారా ఏదో తెలుసుకోగలం లేదా తెలుసుకొన్నాం అనడం కేవలం హాస్యాస్పదం. అది ఒకటి త్రమ. ఈ మధ్య ధనవస్తున్న వాదన ఏమిటంటే (in the circle of scientists) 'చంద్రునిమీద ఇంకా మనుష్యుడు కాలుమోపలేదు. మనకు చిత్రాలలో చూపించేదంతా ఆధునిక విజ్ఞాన అన్యమైన మాయాజాం మాత్రమే.' దీనికి కారణం కేవలం రాజకీయ లేదా వ్యాపారపరమైన ప్రయోజనాలను ఆశించి కొన్ని ప్రభుత్వాల సంస్థలు కూడా అనేక వీటిలావ్యామైన పనులకు పూనుకొంటున్నవి. అంతేగాక చెప్పుకోదగిన సంఖ్యలోని నేటి శాస్త్ర పరిశోధకులలో

శ్యామలమ్మ విజ్ఞానం - స్వత్యక సంచిత

భారతీయం

సీత నిత్యాయితీ కొరవడి కృత్రిమత. కాలానికరలు బాగా పేరుకుపోయి ఉన్నాయి. అందుకే శాస్త్ర పరిశోధనల వల్ల అశించిన ఫలితం పొందలేక పోతున్నాం. ముఖ్యంగా ఖగోళ శాస్త్ర విషయంలో.

కొద్దిరికాయలు కావాలంటే ఆ కాయలు అధారమైన చెట్టు కాండాన్ని ఆశ్రయించి అధిరోపించాలి కానీ దాని నీడను ఆశ్రయించి అనుసరించరాదు కదా! అందుకే అనంత ఖగోళవిజ్ఞాన రహస్యాలను భేదించడానికి, భేదించ దానికి భారతీయులు ఎంచుకొన్న బాట వేరూ. విశ్వదర్శనానికి దానికి అధారమైన ఈశ్వర దర్శనానికి మనవారి దాని వేరు. నేటి అధునికల వైజ్ఞానికల బాలలో అలాకానికే నిచ్చినటువంటి వేయడం (వ్యోమనౌకలు ఇత్యాదులు) ద్వారా ఖగోళ విజ్ఞాన ప్రాప్తి అవుతుందనే పాశ్చాత్య అధునిక, హేతువాదానికి భిన్నమైనది. మన శాస్త్రాల్లో, దృష్టిగోచరమైన ఈ విశావన్నా పాంచభౌతిక మన్నాడు. వస్తుతః దృష్టిగోచరమైన సృష్టికూడ ఉన్నదనేది సత్యం. ఇకపోతే, కనబడే ప్రపంచంలో - వృత్తి - మన పదార్థానికి, నీరు-ద్రవపదార్థానికి, వాయువు - వాయువు లకు, అగ్ని - చిద్రుదయస్థాన తరంగాలకు ప్రతీకలుగా గుర్తించవచ్చు శాస్త్రాలలో ఉల్లేఖించిన ఆకాశ తత్వానికి నమానమైన పదార్థాన్ని మన శాస్త్రజ్ఞులు ఇంకా కనుక్కోలేదు. తెలుసుకోలేదు. ఘన-ద్రవ-వాయు-అగ్ని - ఆకాశ తత్వాలు ఒకదానికంటే మరొకటి సూక్ష్మమైన తత్వాలు. ద్రవపదార్థలక్షణాలలో ఘనపదార్థ పరిజ్ఞానం పెరుగుతుంది. వాయుస్థితి పరిశీలన ద్వారా ఘనద్రవాల అవగాహన పెరుగుతున్నది. అట్లే Electromagnetic radiator మరియు Spectrum ల పరిశీలన ద్వారా ఘనద్రవవాయు స్థితుల గూర్చిన విజ్ఞానం తుస్థిని పుష్టిని సలతరించుకొంటున్నది. అయినా, ఆకాశ తత్వ దినికి, భర్తాలను గూర్చిన జ్ఞానం మన శాస్త్రజ్ఞులకు లేకపోవడం వల్ల మన విజ్ఞానం అసంపూర్ణంగానే ఉన్నది. పంచ భూతాలలో ఒకదానికి సంబంధించి పూర్తి అజ్ఞానం మన

విజ్ఞానాన్ని 80 శాతముకే పరిమితం చేస్తున్నది. అందునా సూక్ష్మతరమైన ఆకాశతత్వ పరిజ్ఞాన రాహిత్యం వల్ల మిగిలిన 4 తత్వాల జ్ఞానం కూడా 50 శాతమే అయి ఉన్నది. రేజోతత్వం లేదా విద్యుత్తత్వాన్ని గూర్చి 19వ శతాబ్దపు చివరలోనే మన శాస్త్రజ్ఞులకు తెలియ వచ్చింది. ఆ విషయంలోనూ తెలియవలసినదెంతో ఉంది. కాలగ్గి నేటి మన విజ్ఞానం అనేది Half knowledge మాత్రమే! 'Half knowledge is dangerous' అని వాదక ఉన్నది కదా! అందువల్లనే నేటి వైజ్ఞానిక ప్రగతి వల్ల భౌతిక అభ్యుదయం కొంత వరకు లభ్యమైనా సంఖ్య సంరోపాలకు అధారప్రాయమైన శాంతి అసంబంధం నంటి మూలభూత ప్రయోజనాలు నిర్దించడం లేదు. పైపెచ్చు ఈ కసంపూర్ణమైన మిడిమిడి జ్ఞానం వల్ల హింస, ఉత్పాతం, వినాశం, నైసర్గి అసంతులనం మొదలైన విపరీత పరిణామాలు సంభవిస్తున్నాయి. ఉపసంహారం తెలియని ప్రత్యక్ష ప్రయోగం లాంటిదే నేటి అధునిక శాస్త్ర విజ్ఞానం.

మన వేదశాస్త్రాల ప్రకారం మన చుట్టూ ఉన్న ఈ ఖగోళం లేదా విశ్వం భువలోక, సువలోక, మహాలోక, జనోలోక, తపోలోక, సత్యలోకాలనే 6 అవరణలు కల్గియున్నది. వీలన్నిటికీ పైన, వీలన్నిటికీ అధారమైన వైశ్వంత్రే ఉంది. అదే పరంక్యోధి. పరమాత్మ లోకం అంటే, లోకేశులు, లోకీస్థులు తెగిన తుది అలోకం అగు పెంజీకటి కమ్మల వివ్యంజేతాళ్ళు తెలుగు - భాగవతం, సత్యద్వాన యలే సూర్యో నవకాంతో నే పావకు - యధా ననివర్తునే తద్వామ పరమం మమ - భగవద్గీత. సూర్యుడు చంద్రుడు నక్షత్రాలకు అధిపతులైన స్థూల సూక్ష్మ లోకాల కన్నింటికీ ఆవల ఉండునదే తుద్యవైశ్వంత్రే ప్రోతమ్మ. ఆదియే సర్వ సృష్టికీ, సర్వ జ్ఞానానికి మూలం, ఆచారం. అక్కడ నుండి జ్ఞాన ప్రసరణ నిరంతరం జరుగుతూ ఉంటుంది. ఆ జ్ఞాన ప్రకంపనలు నమస్త్ర విశ్వంలో-ఖగోళంలో నిరంతరం నిత్యం సన్నిహితమై ఉన్నాయి. వాటిని గ్రహించడం ద్వారానే పరిణామ జ్ఞానం - విజ్ఞానం మనకు లభిస్తాయి.

జ్యోతిషాస్తు విజ్ఞానం - ప్రత్యేక సంచిక

భారతీయం

అనంత విశ్వాకాశంలో సూర్యచంద్రాది గ్రహ మండలం, అసంఖ్యాకమైన నక్షత్ర మండలాలు ఏవిధంగా వాటివాటి స్థితులలో అమరి లేదా ఆమర్చబడి ఉన్నవో అధునిక వైజ్ఞానికులకు సంపూర్ణంగా తెలియదు. ఈ ఖగోళ విషయంలో నేటి వైజ్ఞానికులకున్న జ్ఞానం చాలా తక్కువ. తెలియని అజ్ఞానం చాలా ఎక్కువ. ఈ విజ్ఞాన రహస్యాలను తెలుసుకోవడానికి బాహ్య ప్రయత్నాలేవీ పరిచింపవు. అందుకే మన ఋషులు అంతర్ముఖులై ధ్యానించారు. జ్ఞాన విజ్ఞాన రర్చనం చేశారు. అదే సరైన మార్గం. ఆధ్యాత్మికశక్తితో వరోమండలంలో నక్ష్ర మండలాల్లో స్వేచ్ఛగా విహరించారు. వస్తుస్థితియొక్క ప్రత్యక్ష దర్శనం చేసి మనకు కమబూయ్య గంధాల ద్వారా తెలియజేశారు. మన భారతీయ శాస్త్రాల ప్రకారం పంచ భూతాలలో వ్రతించానికి ఒక వ్రధానలక్షణాన్ని సూచించారు. ఆకాశతత్వానికి శబ్దం ప్రధాన లక్షణం.

పృథ్వీ సగంధా సరస్వతాపః సృష్టేచ వాయుః

జ్వలనం త దేజః సభః స శబ్దం మహతా వహైః

- ప్రాశస్త్యురణ

రసోఽహ మష్టు శౌస్తేయ ప్రభాశ్చి శశిమార్యయోః

వ్రణపః సర్వవేదేషు శబ్దః ధే రౌకుషం సృషు

- భగవద్గీత 7ః, 8వో.

మన శాస్త్రాల్లో ప్రస్తావించిన శబ్దం కేవలం యాంత్రిక తరంగాలతో (Mechanical Waves) కూడిన త్రవదేంద్రియ ప్రేరకమైన సాధారణ శబ్దం కాదు. ఇది ఆకాశతత్వంలో ముడిపడి ఉన్న శబ్దం - ఖగోళశబ్దం. ఇది అలోచనా తరంగం. It is a thought wave. ఈ శబ్దం భావయుక్తం-శక్తియుక్తం అయిన చైతన్య ప్రకంపనం. గంభీర ధ్యానస్థితిలో తురీయావస్థలో మాత్రమే అనుభవైకవేద్యం. ఆ విధంగా ఎనబర్ణ - తెలియబర్ణ శబ్దజ్ఞానసముదాయమే క్రతులు - సంవేదాలు. వేదం అంటే జ్ఞానం. ఈ వేదాలు

అశౌరుషేయాలు. సర్వవిజ్ఞానమయాలు. ఎల్లవేళలా ఆకాశంలో నిక్షిప్తాలు. సంక్షిప్తాలు. ఎవరి ప్రమేయం లేకుండా సహజంగానే ఆకాశతత్వ సంబంధితాలు. ఈ జ్ఞానభాండారమైన వేదమే తత్వప్రమాణంగా శబ్ద ప్రమాణంగా న్యాయశాస్త్రం (Indian logic) అంగీకరించింది. మంత్ర ద్రష్టలు - వైదిక జ్ఞానదాతలు అయిన ఋషులు విన్న వేదములత్రాలు ఆకాశతత్వ సమాయుక్తాలే. ఖగోళ విజ్ఞానాలే.

ఏవిధంగావైతే మనచుట్టూ ఉన్న గాలిలో లేదా ఆకాశంలో డి.వి., రేడియో తరంగాలలో మాట, పాట, ఆట, దొమ్మ, భావం సన్నిహితంగా ఉన్నాయో ఆవిధంగానే ఈ ఆకాశతత్వ చైతన్య శబ్దతరంగాల ద్వారా సర్వ విజ్ఞానం మనకు అత్యంత దగ్గరలో అందుబాటులో ఉంది. ఈ ఖగోళ విశ్వవిజ్ఞాన సముపార్జనకు కావల్సిన డి.వి. లేదా రేడియో మన శరీరం, మనస్సు మాత్రమే. డి.వి. సాధనం స్విచ్ ఆన్ చేసి సరిగా ట్యూన్ చేయడం అంటే ఏకాగ్రతతో ధ్యానమగుటవడం. వ్యాట్యామ్, క్రైటిసిస్, కాంట్రాస్ట్ వంటి కంట్రోల్స్ సరిచేయడం అంటే ధారణ. ప్రత్యాహారాది సహాయంతో సమాధి స్థితిని సరైన పద్ధతిలో అందుకొని తురీయావస్థను (రావారీతావస్థను) చేరుకోవడం. ఇంకోవిధంగా చెప్పాలంటే ఏవిధంగా అయితే ఎక్స్-రేస్ ను ఉత్పత్తి చేయడానికి అత్యల్ప పీడనం అధిక ఒత్తి అవసరమో, అదేవిధంగా యమనియమారి సాధనద్వారా సాత్విక ఆహార విహారాది నియమాల ద్వారా సాధన చేసి మనదేహం అనే ఉత్పర్ణనాళంలోనుంచి ఖగోళ విజ్ఞాన తరంగాలను ప్రతిఫలించజేయడం.

పై పరిశీలన ద్వారా తెలిసేదేమంటే సర్వ విజ్ఞానానికి మూలభూతమైంది - అధారం అయింది ఖగోళవిజ్ఞానం. ఈ జ్ఞానం నిరంతరం నిత్యమై సర్వమై ఆకాశతత్వంలో శబ్దరూపకమైన చైతన్య ప్రకంపనాశక్తిగా అలోచనా తరంగాలుగా మన చుట్టూ ఉంది. ఇదే అసలైన ఖగోళ విజ్ఞానం. ఈ విజ్ఞానాన్ని గ్రహించడానికి ముక్తమనస్సుతో

శ్రీకృష్ణాస్తు విజ్ఞానం - ప్రత్యేక సంచిక

భారతీయం

(Without any preconditioning or biasing)
ప్రతాంధమనస్సుతో ధ్యానమగ్నులవడం ఒక్కటే మార్గం.
అటువంటి ఆలోచనారహిత స్థితిలో ఈ కల్పజ్ఞానం
కలుగుతుంది. అంటే Knowledge flows in Nay!
Knowledge rushes in. అంతశ్చేతనలోకి జైరెక్టిగా

జ్ఞానం - విజ్ఞానం ప్రాప్తిఫలం అవుతుంది. ఈ ప్రక్రియ
అరగాలంటే శ్రద్ధ, ఏకాగ్రతలతో కూడిన నిరంతరమైన
సాధన అవసరం. నియమబద్ధ శుద్ధ సాత్విక ఆహారం
అత్యంతావశ్యకం. ఇది చర్చల ద్వారా కాక కేవలం
అనుభవం ద్వారా మాత్రమే సాధ్యమైన విధి విధానం.

॥ శాంతిః శాంతిః శాంతిః

ధర్మ రక్షణ రక్షిత:

జి. సురేష్ బాబు

ధర్మాన్ని రక్షించండి. అది మిమ్మల్ని రక్షిస్తుంది అనేది అర్హాక్యం. ధర్మమంటే ఏమిటి? ధర్మం ఎలా అచరించాలి? ధర్మాచరణకు సరైన మార్గమేమిటి? ధర్మానికి మూలమేమిటి? ధర్మాన్ని రక్షించడమంటే ఎలా? సవాలును ధర్మమేమిటి? మొదలైన ప్రశ్నలు ధర్మసందేహాలైనా వాటిని గూర్చి తెలుసుకోవడానికి ప్రయత్నించడం ధర్మమే.

ధర్మమంటే, **రాజువారి ధర్మమిత్వాహా ధర్మో ధారయతే** ప్రణా - వేరం ధర్మమూలం. **వేదాధ్యయోహి నిత్యం** అన్నట్లు సకల ధర్మాలు వేదాలవల్లనే వెలిసాయి. ధర్మమెలా అచరించాలంటే, ధర్మంపైనే బుద్ధి లగ్నం చేయాలి. ఆ బుద్ధి లేనివాడు నిజంగా శోచనీయుడు. క్షేమేంద్రులు వచ్చించినట్లు.

- అంభస్య ఏవ శ్రుత వర్తితోయః
- శతస్య ఏవాస్తి నిరర్థకోయః
- మృతః స ఏవాస్తి యతో వ యస్య
- ధర్మే వ ధీర్యస్య స ఏవ శోచ్యః

- కన్నులు లేనివాడు అంధుడు కాదు, విద్యా విహీనుడే అంధుడు. రహస్యంగా అపకారం చేసేవాడు తుడు గాదు, అడిగినవానికి ఉపయోగించని వాడే తుడు. ప్రాణాలు పోయినవాడు మరణించిన వాడు కాదు, దానాదుల వలన కలిగిన మంచితేరు లేనివాడే మృతుడు అలాగే, ధర్మబుద్ధి లేనివానిని గురించి మాత్రమే మనం అయ్యా! అని దుఃఖించాలి. అంటే, అధర్మబుద్ధి అవశ్యం శోచనీయుడు.

అంతేకాదు, ధర్మం కాని మార్గంలో పొందిన ధనంతో కప్పిపుచ్చిన లొసుగు దాగనే దాగదు.

ఇదే నా ధర్మ లక్షణ యచ్చిద మపి ధీయతే

అ సంస్కరణం తద్గుణం కఠోన్మతవ దీర్ఘతే అని విరుదనీతి. దానవలన శక్తివదియబ తెల్లచెరురవుతుంది. అందుకేనేమో, చతుర్విధ పురుషార్థాలలో ధర్మానికి అగ్రతాంబూలం లభించింది.

యతోఽభ్యుదయ నిశ్చేయ స్స సిద్ధిః స ధర్మః, అభ్యుదయ సిద్ధి కారితీయే ధర్మమన్నాడు. నిశ్చలమైనది కూడా ధర్మమొక్కటి.

చలా లక్ష్మీశ్రుతాః ప్రాణాః చలం జీవిత యోమనమ్ చలాచలే చ సంసారే ధర్మ ఏకోహి నిశ్చలః (భర్తృహరి, వైరాగ్యశతకమ్)

అందరూ అరిముఖ్యమైనదనుకొనే లక్ష్మీ స్థిరమైనది కాదు, చంచలమైనది ప్రాణాలూ చంచలమైనవే. జీవితమూ, ఆ జీవిత సౌఖ్యాగ్యాలు, అనుభవించడానికి సాధనమైన యవ్వనమూ చంచలమైనదే. సలసారమే చలాచలమైనవి. అంటే, స్థిరంగా కనిపిస్తుంది కాని నిజానికి అస్థిరమైనవి. అస్థిరమైనదే కాని, చచ్చినా వదిలి పెట్టదు కనుక, అచలమైనది కూడానూ, కనుక నిశ్చలమైనది ధర్మమొక్కటి. దానినే ఉపాసించ మంటున్నాడు భర్తృహరి.

ధర్మపరులు పైకి దుర్గుణులుగా కనిపించవచ్చు, కానీ, వృద్ధి పొందేవారు ధర్మపరులే.

ఏతైశా గౌ, ద్రియస్సంహో పంచవ్యాఘ్రాః ప్రసూతిః అథర్షోనస్థ సంతానో ధర్మః సంతాన వర్ధనః

- గోవు సాధువు, ఎవరి జోలికీ పోదు అంతేకాదు అందరి ప్రాణాలూ నిలుపుతుంది. అట్టి ఆవు ఈనేది ఒక దూడనే. క్రూరజంతువులైన సింహాలు మూడేసి పిల్లలనూ పెడతాయి. కాని, గోజాలి వృద్ధి పొందుతున్నది.

భారతీయం

(ప్రస్తుతం అల్బర్ట్ ఫుల్బ్రూమ్ అని ఈ జాతికూడా సశీలం చుండడం గర్భనీయుల.) క్రూరజాతి నశిస్తున్నది. కనుక, ఆధర్మపరుల సంతతి నశిస్తుంది. ధర్మపరుల సంతానం నృద్ధిపొందుతుంది. ధర్మాన్ని విడిచిపెట్టే సర్వభ్రష్టత్వం కలుగుతుందని విదురనీతి.

**ధర్మార్థో యః పరిత్యజ్య స్వాదిండియ వేశామగః
శ్రీస్థాన భవనారేభ్యః త్రిప్రపం స పరిహీయతే**

- ధర్మాన్ని, అర్థాన్ని జారవిడుచుకొని యిండియాలు తిప్పినట్లు తిరిగేవారు ఒక్కమెట్టున ఐశ్వర్యాన్ని, ప్రాధాన్యాన్ని వనాన్ని, భార్యను కూడా కోల్పోతాడు. నిజమే, సనాతన ధర్మమేది అంటే సత్యం వదల ధర్మంవర - ఉపనిషద్వాది సనుసరించి, ధర్మావరణకు మొదటిమెట్టు సత్యం పలకడమేనని తెలుస్తోంది.

సత్యం బ్రాహ్మణ్ ప్రథమం బ్రాహ్మణ్
వబ్రాహ్మణ్ వత్యమప్రియం
ప్రియం చ నాన్యతం బ్రాహ్మణ్,
ఏషధర్మ సనాతనః

- సత్యమే మాటబాదారి. ప్రీయమైనదే పలకాలి. అప్రియమైన సత్యాన్ని మాటలాడరాదు. అలాగని, ప్రీయమైన సత్యాన్ని కూడా పలకరాదనుటయే సనాతన ధర్మం.

గీతాచార్యుడు ప్రవచించినట్లు

**శ్రీయాన్ స్వధర్మో విగుణః పరధర్మాత్ స్వనుష్ఠితాత్
స్వధర్మే నిరసం శ్రేయః పరధర్మో భయావహః**

- చక్కగా అనుష్ఠించబడిన పరధర్మం కన్నా గుణరహితమైన స్వధర్మమే మేలు. ఆచరణకు అనుచితమైన పరధర్మంలో మనుట కన్నా స్వ (ను) ధర్మంలో చావే విస్తృతం కావున.

ధర్మమార్గాలకెల్లా పరమోత్కృష్టమైనది ఆంధ్ర మహాభారతంలోని శాంతి పర్వంలో కవి బ్రహ్మణ్యులూ అంటారు.

ఒరులేయచి యునరించిన
సతవర యుద్ధియము తన మనంబున కగు చా
నొరులకు నవి సేయకునికి
పరాయణము పరమధర్మ పథముల కెల్లన్.

- ధర్మాలు అసంఖ్యాలు అన్నింటినీ చెప్పటం, ఆ ఆదిశేషునికైనా ఆశక్యమే. ద్విక్రద్ధర్మసంగా చెప్పిన ఎషుమాలను బట్టి మానవుడు ఈహోహో చెనక్షణ జ్ఞానం పొందుతాడు. ఉత్తమ పురుషుడౌతాడు. పురుషోత్తముడు కావడానికది ఒక ప్రత్యేక అర్హత. అతనినే జయశ్రీ వర్ణిస్తుంది.

యదోధర్మః తతోజయః, ధర్మం శరణం గచ్ఛామి

వృక్ష రక్షణ రక్షిత:

శ్రీనివాస శర్మ

వృక్షాన్ని రక్షించినట్లయితే అది మనలను రక్షిస్తుంది అని ఆలోచిస్తే మనలో చాలామందికి సందేహం రావచ్చు. అది మనలను ఎలా రక్షిస్తుందని, దానికి ప్రాణమే లేదు కదా? కదలలేదు కదా! అని. ఇటువంటి విషయాలకు సమాధానంగా ఈ క్రింది విషయాలను పరిశీలించవచ్చు.

వృక్షానికి ప్రాణమున్నట్లు వైజ్ఞానికవేత్తయైన ఆగ్నీశ్ చంద్రలోన పేర్కొన్న విషయం అందరికీ తెలిసిందే. మానవుడు స్వార్థపరుడు. తనకు లాభం జరుగుతుందంటే ఏ పని చేయడానికైనా వెనుకాడడు. మనం నిర్భక్షిచితంలో ఎన్నో ఇలాంటి విషయాలను చూస్తున్నాం. కాని వృక్షం మాత్రం నిస్వార్థంగా మానవుని ప్రేమిస్తునే ఉంది. ఈ విషయంలో ఈ శ్లోకాన్ని ప్రమాణంగా స్వీకరించవచ్చు.

శ్లోకముని సంప్రాప్తం ధయాభివృషధాచిభి:

పూజయశ్చేవ తదవో మునిచత్వేష చర్షణా:

మునిలా, తనను నరికి వేస్తాడని తెలిసినప్పటికీ నీడలో ఫలపుష్పాలలో వృక్షం నరికేవాడిని పూజిస్తూనే వుంటుంది. ఇదే వృక్షం యొక్క గొప్పరసం. అందుకే భర్తృమరి పరోపకార పద్ధతిని చెప్పతూ ప్రభవమంగా వృక్షాలనే ఉదహరించినాడు.

పరోపకారాయ ఫలంతి వృక్షా: (పరోపకారమునకే వృక్షములు ఫలించుచున్నవి)

ఈ ఉపకారాన్ని ఈ విధంగా గ్రహించవచ్చు. భారతీయ సాహిత్యంలో వనస్పతులకు, ఓషధులకు గొప్ప స్థానం కల్పించబడింది. నేరారులందు వీనియొక్క వర్ణనం మనం చూడవచ్చు. ఈ వనస్పతులు, ఓషధులు (మానవ) (జన) ప్రాణి జీవనం కొరకు, వారావరం పరిరక్షణ కోసం, కాలుష్య నివారణకోసం, వృష్టికోసం, సుస్థ పరిరక్షణ

కోసం, నిత్యజీవితంలో ఎంతగానో ఉపయోగపడు తున్నాయి. ఆన్నమొదలు జీవనపర్యంతం ఏదోవిధంగా సర్వప్రాణులకు వనస్పతులు, ఓషధులు ఉపయోగ పడుతూనే ఉన్నాయి. ఆధునిక కాలంలో కూడా వీటియొక్క గొప్పతనం గెలుసుకొని వైజ్ఞానికులు వీటి సంరక్షణ కోసం ఎన్నో ప్రయత్నాలు చేస్తూనే ఉన్నారు.

పూర్వకాలంనుండి నేటివరకు ఈ వృక్ష వనస్పతి ఓషధులను పరిశీలించినట్లైతే వీటిలో చాలా నశించాయనే చెప్పవచ్చు. ఈ వనస్పతులు నశించడం వల్లనే మానవులకు తెలియని రోగాలు వస్తున్నాయని చెప్పడంలో ఇసుమంత సందేహం కూడా లేదు. మానవులకు రోగోపశమనాదులయందు గృహకార్యాలందే కాక ఈ ఓషధి - వనస్పతి - వృక్షాలన్నీ వ్యవసాయాది రంగాల్లో కూడా ఉపయోగించబడుతున్నాయి. పూర్వకాలంలో రైతులు సైబాటిని ఉపయోగించి సస్యాన్ని అభివృద్ధిని గావించి మంచి ధాన్యాన్ని పొందుతూ వ్యవసాయం చేసేవారు. దీనివల్ల వారు అనుకున్న ధాన్యముని పొందేవారు. దీనివల్ల భూమికుడ సారవంతంగా ఉండేనే చెప్పవచ్చు. నేటికాలంలో రైతులు రసాయనిక పదార్థాలను వాడుతూ సస్యవర్ధనానికి ప్రయత్నిస్తున్నారు. దీనివల్ల ఎక్కువ లాభం పొందినప్పటికీ, భూమిలో సారం తగ్గి, రసాయనిక ధాన్యాలను తినడం వల్ల ప్రాణికోటి అస్వస్థతకు గురి అవుతూనే ఉంది. అందువల్ల ప్రతి ఒక్కరూ వృక్షాదులను రక్షించి, సస్యాదులలో, నిత్యం ఉపయోగించే ఎరువుల్లో వాటిని నర్తనియోగం చేసినట్లయితే ఆరోగ్యవంతులై సమాజసేవకు తోడ్పడ గలుగుతారు. కేవలం ప్రాణికోటినే కాకుండా, నిత్యం

శ్యామిర్యాస్తు విజ్ఞానం - ప్రత్యేక సంచిక

భారతీయం

ఆలోచన ప్రసాదించే సూర్యుని కూడా బాధమంది ఈ వృక్షాలు రక్షిస్తున్నాయని ఈ క్రిందిశ్లోకం వల్ల తెలుసుకోవచ్చు.

యథాసువృక్షః కిలముద్ధరేఠి
యథాపశుశ్చాన్య స్మియమ ప్రయత్నాత్
తథాత్ర వృక్షాః ఫలఫల్యే భూతాః
ఖం స్వామిసం నరకాదుర్ధరన్తి

(మంచి సంలాసం ప్రయత్నం చేసి, కులాన్ని ఉద్ధరిస్తాడో ఆ విధంగానే వృక్షాలు కూడా తమ ఫల ఫల్యాలతో సూర్యుణ్ణి నరకం నుండి రక్షిస్తాయని భావం) అంటే ఓజోన్ పొరను రక్షిస్తున్నాయని చెప్పవచ్చు.

అందుకే మన పూర్వులు సప్తసంలాసాల్లో వృక్షాలను నాటడం కూడా ఒక సంలాసంగా పేర్కొన్నారు.

అమృతస్య పుత్రత్వం పాదపా ఇపాశుర్యతే
యత్సేవాపి చ రాతేంద్ర అశ్మశ్శారోపణం కురు

పూర్వుకాలంలో ప్రతి ఒక్కరు కూడా, వృక్షాలను నాటి వాటిని తమ సంలాసంవలె కాపాడేవారు. మనం ఇంకకాలం జీవిస్తున్నామంటే వారి పుత్ర సేవనే కేవలం ప్రజలె కాక రాజులు కూడా తమ రాజ్యాల్లో ఉద్యానాలు లను, మార్గానికి ఇరుప్రక్కల కూడా చెట్లను నాటించేవారు. ఇది భవిష్యత్తును దృష్టిలో ఉంచుకొనే వారు చేసిన గొప్పపని. నేడు ఉన్న అడవులను, తూర్పులో, సగరాలలో ఉన్న చెట్లనన్నీ నరికి మానవుడు తనకు తానే గోరి క్రవ్వలొని మానసిక ఆందోళనకు గురయి నానా కష్టాలను అనుభవిస్తున్నాడు. వృక్షాల కేవలం బ్రతికి ఉన్నవాళ్ళకే కాకుండా దేవతలకు పితరులకు కూడా ఎంతో మేలు చేస్తున్నాయి. ఈ విషయాన్నే ఈ విధంగా గ్రహించవచ్చు.

పుష్టైః సురగదాః సత్యే ఫలైశ్చ పితరస్పదా
రాయయా మే మనుష్యాస్తు పశుపక్షి మ్యూప్తదా

కేవలం వృక్షాలే కాకుండా వాటి పత్రాలు, ఫలాలు, నీడ, మూలం, వల్లం, కట్టి మొదలైన భాగాలు కూడా ఇతరులకు ఉపకరించేవే.

పత్రఫల్యే ఫలన్యాయా మూల వల్లం దారుణిః
పరేషా ముపశుర్యస్మి తారయన్తి పితామహాన్
ధర్మశాస్త్రంలో తెప్పిన పంపమహాయజ్ఞాలు మానవుడు నిర్వర్తించడం లేదు కాని, వృక్షాలు పంప యజ్ఞ (సంస్కారాన్ని)ములను నిర్వర్తిస్తున్నాయి.
ఇంకనార్థం యథానీతిమగ్నిహోత్రం తదుచ్యతే
చాయా విశ్రామపథితైః పక్షిణాం నిలయేన చ
పత్రమూల త్యూదీంశ్చ ఐషధార్థంవ దేహినామ్
ఉపశుర్యస్తే వృక్షస్య పంచయజ్ఞాః ఏ ఉచ్యతే

పోయిలో కట్టెలకు, ఆగ్నిహోత్రానికి, బాటసారుల నీడకు, పక్షుల నిలయానికి, పత్రమూల చర్మాలు బొప్పరాలు ఉపయోగపడుతూ ప్రాణులకు ఎంతగానో ఉపకరిస్తున్నాయి. ప్రకృతి ప్రసాద వృక్షాలు పెంచడం వల్ల మానవునికి ఎన్నో ప్రయోజనాలు చేకూర్చుతున్నాయి వృక్షాలు సూర్యునికి ఎంతో మేలు చేస్తున్నాయి. సూర్యుని నుండి కూడా ప్రాణులను రక్షిస్తున్నాయి. వృక్షాలను పెంచడం వల్ల ఓజోన్ పొరను రక్షించుకోవచ్చు. ఓజోను పొరను రక్షించుకోవడం వల్ల ప్రాణులకు రోగాదులు రాకుండా, ప్రకృతి వీరర్థాలు జరుగుకుండా కొంపవరకు ఆరికట్టవచ్చు. వృక్షాలు లేకపోవడం వల్ల ఎండ వేడిమి పెరుగుతుంది. ఎండలాకిడి ప్రాడికి దుష్ట ఆలోచనలను కలిగిస్తుంది. దాని ఫలితంగా ప్రాణి దుష్కార్యాలు చేస్తుంది. దానివల్ల సమాజంలో మంచి అనే దానికి స్థానం ఉండదు. నేడు సమాజంలో ప్రతివ్యక్తి కూడా ఇంచుమించు మానసిక ప్రశాంతత కోల్పోయి దుష్కార్యాలను చేస్తూ, దుర్మార్గంగా ప్రవర్తిస్తూ, ఇతరులకు ఆటంకం కల్గిస్తూనే ఉన్నాడు. ఇటువంటి

భారతీయం

వాతావరణాన్ని పోగొట్టుకోవడానికి కూడా వృక్షాలు అవశ్యకమౌతాయి.

విద్య విషయాన్ని ఆలోచించినట్లయితే పూర్వ కాలంలో, నైమిషాది అరణ్యాలే విద్యకు నిలయాలు. ప్రాచీన సాహిత్యాన్ని పరిశీలిస్తే సర్వ విద్యలకు నిలయాలు నైమిషాది అరణ్యాలే. ఇక్కడే విద్య చక్కగా అభ్యేది. అంటే ప్రకృతి ప్రశాంతత వల్ల మానవుడు ఎక్కువ విషయాలను తన మేధస్సులో ఉంచుకోగలుగుతాడు. పూర్వకాలంలో చతుర్థశ విద్యలను కూడా అభ్యసించేవారు. ఈ చతుర్థశ విద్యలను ఎక్కడ లోధించేవారు అని మనం ఒకసారి వెనుతిరిగి ఆలోచిస్తే ఆశ్రమాలు మొదలైనవి మనకు గోచరిస్తాయి. ఇప్పటికీ ఉత్తరభారతాన్ని చూస్తే ఆశ్రమాలన్నీ గురుకులాలే. ఇక్కడ మానసిక ప్రశాంతత ఉండడం వల్ల విద్యను చక్కగా గ్రహించడానికి వీలవుతుంది. వీటిని పూర్వకాలంలో తపోవనాలని కూడా పిలిచేవారు. నాగానందమనే నాటకంలో నాయకుడు చెప్పిన మాటలను మనం ఈ క్రిందివిధంగా గ్రహించవచ్చు.

మధురమివ వరంతి స్వాగతం భృంగశబ్దైః
 నతి మివ ఫలనమ్రైః కుర్వతేఽపి శిరోః
 మమ తదత జాక్ష్యం పుష్పస్పృశ్ః కిరంతః
 కథమతిథి సవర్యాం శిక్షితాః శాఖినోఽపి

(నాగానంద 1-12)

అతిథులకు సపర్యలు వివిధంగా రేయాలో ఇక్కడ చెల్లకు కూడా తపస్సులు నేర్పినట్లన్నారే. ఎంత అశ్రద్ధం? ఇవి తుమ్మెదల కుంకాలాలతో నాకు మధురంగా స్వాగతం పలుకుతున్నాయి. ఫలభారంలో వంగిన శీర్షాలు నమస్కరిస్తున్నట్లన్నాయి. పూలను జడివానలా కురిపిస్తూ నాకు అర్ఘ్యసాధ్యాలు అస్తున్నట్లన్నాయి. ఇత అతిథి సపర్యను ఈ చెల్లకు ఎవరు నేర్పారో, ఎలా నేర్పారో అని

నాయకుడు అశ్రద్ధపాటున్నాడు.

అధిష్టాన శాకుంతల శ్లోక చతుష్టయంలో ఒక శ్లోకాన్ని పరిక్షించినట్లయితే ఆశ్రమ వాసులకు చెల్లపై ఉండే ప్రేమ వెల్లడి అవుతుంది.

పాతుం న ప్రథమం జలం యుష్మాస్మప్రేమయా
 నాథర్తే ప్రియమండనాపి భయతాం స్నేహన యా
 పల్లవమ్

అర్కేవః కుసుమ ప్రసూతి సమయే యస్మాక
 భవత్యత్సుకః

సేయం యాతి శకుంతలా వతిగృహం సర్వై
 రనుజ్ఞాయతామ్

శకుంతల మొదట వృక్షాలకు నీరు పోసిన తరువాతనే తాను నీళ్లు తాగేది. వృక్ష పల్లవాలను అలంకారంగా ధరించవచ్చినప్పటికీ వాటిపై ఉండే ప్రేమ వల్ల ధరించేది కాదు. వృక్షం మొట్టమొదటగా పుష్పిస్తే సంలోపించే వ్యక్తి శకుంతలే. అటువంటి శకుంతల అప్పుడు భర్తగృహం వెళ్తుంది. మీరుతా అనుజ్ఞ ఇవ్వండిని ఆ చెట్లతో కలుగుతు చెప్పతాడు. దీనిని బద్ధి మహర్షులకు, ఆశ్రమవాసులకు చెల్లతో ఉండే సాన్నిహిత్యం కర్ణల అవుతుంది.

నానావీర్యా ఓషధీర్యా తిథర్తి (12-1-2) మాతరం
 ఓషధీనామ్

నానావీర్యవంశాలైన ఓషధులను భూమి ధరిస్తుంది. భూమిపై మనుష్యులు నివసిస్తున్నారు. స్వరయా అన్నేన మర్త్యాః యో గంధః వృత్తివీ నంబభావ యం త్రిభ్రత్యోషధయః (12.1.23 అ.వే) యస్యాం వృక్షావాసస్పృత్యాః ధ్రువా తిష్ఠన్తి విశ్వః - ఈ భూమి ఓషధులను ధరిస్తున్నది. వనవృతులను కూడా ధరిస్తున్నది. ఇక్కడ వనవృతులు, ఓషధులు అని రెండు రకాలుగా చెప్పబడింది. వీటిలో ఓషధులు అంటే -

భారతీయం

ఓషధ్యః ఫలపాకాన్తాః విహంపుష్ప ఫలోపగాః

ఓషధులంటే ఫలంతో అంతమయ్యేవి. అంటే అవి ఫలాన్ని ఇచ్చిన తర్వాత అవి తీసింది ఉండవు. ఉదా: వరి, గోధుమ, అవ, జీలకర ఇత్యాదులు. మనం నిత్యజీవితంలో ఉపయోగించే ధాన్యరాశికి చెందనివన్నీ ఓషధులే. ఇవన్నీ జీవధాలలో ఉపయోగింపబడేవే.

వనస్పతులంటే -

అవుష్టాః ఫలవన్తోయే తే వనస్పతయః స్ఫుటాః

(ఫలాలు లేకుండా పండ్లనిచ్చే వృక్షాలన్నీ వనస్పతులు అని పేర్కొనబడినాయి) రావి, వేడి, మర్రి వనసారులు. వీటిని జీవధాలలో మరియు యజ్ఞాలలో సమిధలుగా ఉపయోగిస్తారు. మిగతా చెట్లన్నీ మానవునికి ఏదో ఒక రూపంలో ఉపయోగపడుతూనే ఉన్నాయి.

వృక్షాలంటే ఫలాలు ఫూస్తూ కాదులు కాసేవన్నీ వృక్షాలుగా పేర్కొన్నారు. వీటి విభాగాలను దేసి మన ఫూర్వులు తమ వైదుష్యాన్ని ప్రకటించుకొన్నారు. ఓషధ - వనస్పతి - వృక్షాలే కాక గుచ్చ, గుబ్బ, భృజ తాతులను, లతలను, వీచురాలను కూడా పేర్కొన్నారు. ఇవన్నీ కూడా ప్రాణికోటికి ఎంతగానో ఉపయోగపడుతూనే ఉన్నాయి.

వృక్షాలు మామిడి, జంబూ, వేప మొదలైనవి. మర్రికాయలు గుచ్చాల జాతికి చెందినవి. ఇక్కు మొదలైనవి గుచ్చాల జాతికి చెందినవి. కూష్మాండ, ఉర్వారుకాయలు ప్రతనములు. వృక్షాలను ఆశ్రయించి పాతవి వల్ల జాతికి చెందినవి. కాంధీ మనవారు వృక్షాలకు సంబంధించిన విషయంలో సూక్ష్మ భేదాన్ని గ్రహించి వాటిని ప్రత్యేక తెగలుగా విభజించినారు. ఇవన్నీ విశ్వ జననతకు కారణాలని చెప్పవచ్చు.

ఇంత గొప్పతనం కలిగిన ఈ వృక్షాదులను రక్షించాల్సిన తాద్యత అందరిపైనా ఉంది. కులవృద్ధిని కోరేవారు చెట్లను నరక కూడదని శాస్త్రం చెపుతుంది.

ఇక్కడ కులశబ్దానికి వంశం అనే అర్థం తగదు. కులం అంటే సమూహం లేదా సమాజం.

తస్మానవృకయేత్ వృక్షాన్ సుపుష్ప ఫలితాన్ కదా యదీచ్ఛేత్ కులవృద్ధిశ్చ భవవృద్ధిశ్చ శాశ్వరీమ్

ఇదివరలో చెప్పినట్లుగా చెట్లను నరకటం వల్ల వాతావరణ కాలుష్యం ఏర్పడి, దానివల్ల రోగాల పాలవుతారు. రోగాలవల్ల దనం కూడా బర్చవుతుంది. ఇ ఈ రెండింటి వృద్ధిని కోరేవారు వృక్షాలను నరక కూడదని భావం.

అందువల్లనే మన ఫూర్వులు వృక్షాలను విష్ణువు, దుద్ర, బ్రహ్మ స్వరూపులుగా భావించినారు.

అశ్వత్థే రూపో భగవన్ విష్ణు రేవ ననంశయః

రుద్రరూపో వటస్తద్వత్ పలాశా బ్రహ్మాయాపర్వతే

రావిచెట్టు విష్ణురూపమని, మర్రి రుద్రరూపమని మోదుగ బ్రహ్మాయాపమని చెప్పినారు. వీటి దర్శన స్పృశ్యమాదుల వల్ల రోగాలు నయమవుతాయని కూడా చెప్పినారు. ఈ విషయాన్ని ఈ క్రింది శ్లోకంలో గ్రహించవచ్చు.

దర్శన స్పృశన నేనాసు తవై పాపహరాస్ఫుటాః

కుబ్బుర్వారి రుష్టానాం వినాశకారిణో శ్రువమ్

ఇక్కడ పాపశల్కానికి వ్యాధి అనే అర్థాన్ని గ్రహించవచ్చు.

పైన చెప్పినవాటిని పరిరక్షించి, నూతనంగా వృక్షాదులను నాటితే అవి (మానవుని) నాటిన వారినే కాక తరతరాల వారిని, సమాజాన్ని కూడా రక్షిస్తాయి.

అశ్వత్థమేకం పిచుచుర్వమేకం

స్వగోదమేకం దశపుష్పజాతిః

క్షే-క్షే కథా రాడిను మాతుటంగే

వందామ్రురోపే నరకం న యతి

శ్యాతిర్యాస్తు విజ్ఞానం - ప్రత్యేక సంచిక

వేదాలలో గణిత విజ్ఞానం

రమెళ్ళ అవధానులు

వేదమంటే జ్ఞానమని అర్థం. తెలుసుకొంటామనుకొనే జ్ఞానములకు కావలసిన ఏ రకమైన విషయజ్ఞానమైనా అంటే పాఠమార్థికమైనదైనా, లేక లౌకికమైనదైనా ఇక్కడ లభిస్తుందని భావం. భారతీయుల విశ్వాసం ప్రకారం వేదాలు శాశ్వతమైనవి, నిత్యసత్యమైనవి కూడా. ప్రాచీన కాలంలో మహర్షులు సమాధి స్థితిలో ఉండి తపస్సు చేసుకొంటూ ఉన్నప్పుడు వారు దర్శించినవే వేద మంత్రాలు. వేలొరిమంది మహర్షుల ద్వారా లోలాది మంత్రవాక్యాలు లభింపమైనాయి ఏలన్నింటినీ శ్రీ వేదవ్యాస మహర్షి ప్రధానంగా 4 వేదాలు విభజించారు. ఈ నాలుగు వేదాలకు మొత్తంమీద 1131 శాఖలు ఉండేవి. కాని ఈ రోజున మొత్తంమీద 13 శాఖలే లభిస్తున్నాయి. అందులో నేడు 7 శాఖలు మాత్రమే అధ్యయనంలో ఉన్నాయి. అంటే సుమారు 1శాతం మాత్రమే ఉన్నాయి. 99 శాతం పోగొట్టుకున్నాయి. ఈ ఒక శాతం వేదవాఙ్మయంలోను ఉన్న విషయాన్ని అర్థం చేసుకోవడానికే చాలా శ్రమపడవలసి వస్తోంది. కారణం అందులో యజ్ఞాలు, మోక్షం మొదలైన పాఠలౌకిక విషయాలలో పాటు, గణితం, భౌతికశాస్త్రం, రసాయన శాస్త్రం, జీవశాస్త్రం, జ్యోతిషం, విమానశాస్త్రం మొదలైన అనేక విషయాల ప్రస్తావన అతిగహనంగా ఉంది. ఇవికాక, ఆరోగ్యానికి సంబంధించిన ఆయుర్వేదం, భవన నిర్మాణాలకు సంబంధించిన స్థాపత్య వేదం మొదలైన ఉపవేదాలు కూడా శాస్త్రీయ విషయాలను చాలా ఎక్కువగా వివరించాయి.

వేదాలలోని విషయాలను అర్థం చేసుకోవడానికి వేదాంగాల పరిశీలన ఎంతైనా అవశ్యకం. అవి చదివితేనే గాని, వేదంలో వాటి పారిభాషిక పదాలు, వాటి అర్థాలు

అర్థం కావు. కాని ఈ వేదాంగాలు, వేదాలు కూడా గణితానికి చాలా ప్రాధాన్యమిచ్చాయి. వేదాలలో ఉన్న గణితాన్ని వివరిస్తూ, విపులీకరిస్తూ అనేక గ్రంథాలు పూర్వకాలంలోనే వ్రాయబడినాయి. ఈ గ్రంథాలను రచించిన వారిలో ముఖ్యులు బోధాయన మహర్షి, గర్ల మహర్షి, మేధానిధి, పరాశరుడు, కళ్ళపుడు, మయుడు, బృహస్పతి, భరువాత కాలంలోని అర్యభట్టు, వరాహ మిహిరుడు, భాస్కరుడు మొదలైన వారు ఈ కోవకు చెందినవారే. పరంపరగా వచ్చిన ఈ వేదగణితం ఈ రేకు నుండి ఆరేబియా దేశానికి వెళ్ళినట్లుగా అనేకమంది చరిత్రకారులు ఉద్ఘాటించారు. శ్రీ. కె.770 ప్రాంతంలో ఉజ్జయిని వాసి అయిన కంకుడు అనే హిందూ పండితుడు జరిఫ్ అల్ మంసూర్ చేత బాగ్దాదు సుల్తాన్ ఆహ్వానించబడి, అక్కడే అరబ్ విద్వాంసులకు మన గణితాన్ని జ్యోతిషాన్ని జోధించినట్లు తెలుస్తోంది. ఇతని సహాయంతోనే బ్రహ్మగుప్తుని బ్రహ్మస్మృతి నిర్మాణాన్ని ఆరేబియా భాషలోకి తర్జుమా చేశారు. కాసలు సిరియాలో శ్రీ కె. 7వ శతాబ్ది నాటికే హిందూ అంకెలు వాడుకలో ఉన్నట్లు ఫ్రెంచి రేస్సు శాస్త్రవేత్త M.F.Nev ఒకప్రాయ పడినట్లుగా Prof Jens Beg, తన "On new light on our numerals" అనే తన వ్యాసంలో వ్రాశాడు. ఈ విధంగా ప్రపంచం అంతటా ప్రచారం పొందిన భారతీయ వేదగణితంలోని కొన్ని ముఖ్యమట్టాలు ఈ క్రింద వివరించడం జరుగుతుంది

1. అంకెలతో ప్రారంభమైన వేదగణితం :
 - (ఎ) గణితానికి వునాదులు 1,2,3,4 మొదలైన అంకెలు. ఈ అంకెలకు సంబంధించిన మంత్రాలు చాలా చోట్ల కనిపిస్తాయి.

భారతీయం

ఉదాహరణకు కృష్ణయజుర్వేదంలోని 7వ కాండలోని 2వ పన్నంలో ఉన్న మంత్రవాక్యం.

ఏకస్త్విస్త్వాహో ద్యాభ్యాగ్ స్త్వాహో త్రిభ్యః స్త్వాహో చతుర్భ్యః స్త్వాహో పంచాభ్యః స్త్వాహో షడ్భ్యః స్త్వాహో సప్తభ్యః స్త్వాహో అష్టాభ్యః స్త్వాహో నవభ్యః స్త్వాహో దశభ్యః స్త్వాహో దశాభ్యః స్త్వాహో... (శ్లో. య. సం. 7. 2. 11)

1. హోమాలు లేసేటప్పుడు ఎన్నిసార్లు తేజాలో తెలియదానికి (ఏకం, ద్వే, త్రిదే, చర్వాది....) అని తెలికబట్టడం ఈ వేళకు కూడా ఉంది.

2. సరిసంఖ్యలు, లేని సంఖ్యలు :

అంకెలను ప్రధానంగా రెండు వర్గాలుగా విభజించవచ్చు. మొదటివర్గం సరిసంఖ్యలు, రెండవవర్గం లేని సంఖ్యలు. దీనికి సంబంధించిన ఒక మంత్రం కూడా పై ప్రకరణంలోనే కనిపిస్తుంది.

ఏకస్త్వి స్త్వాహో త్రిభ్యః స్త్వాహో పంచాభ్యః స్త్వాహో సప్తభ్యః స్త్వాహో నవభ్యః స్త్వాహో ... (శ్లో. య. సం. 7-2-12).

ద్యాభ్యాగ్ స్త్వాహో చతుర్భ్యః స్త్వాహో షడ్భ్యః స్త్వాహో అష్టాభ్యః స్త్వాహో దశభ్యః స్త్వాహో దశాభ్యః స్త్వాహో... (శ్లో. య. సం. 7-2-13)

3. స్థానం-విలువ-సంఖ్యామానం దశాంశ విధానం

ఈ రోజు కూడా ప్రపంచం అంతటా ప్రచారంలో ఉన్న దశాంశ విధానం వేదాల్లో అనేకచోట్ల కనిపిస్తుంది. ఒకట్లు, పదులు, వందలు, వేలు, పదివేలు పర్వతిలో 1 తర్వాత ఒక్కొక్క సున్న వేరిస్తే విలువ 10 రెట్లు పెరుగుతుంది అన్న విషయంపైన ఆధారపడిందే దశాంశ విధానం. ఈ విధానంలో కొన్ని కొన్ని స్థానాలకు మన తెలుగులోను, ఇంగ్లీషులోను వాడిన వేర్వేరు కలుపుకుంటూ స్థానాల విలువను వ్యక్తం చేస్తారు. ఉదాహరణకు : పదివేలలో అంతకు అంతకు ముందు వచ్చిన పది, వేయి అనుపదాలు వారుకొని క్రొత్తస్థానాన్ని ఏవరిస్తు

న్నాము. కాని వేదగణితంలో పదివేలు, పది లక్షలకు విడివిడిగా సూచించడానికి ప్రత్యేకపదాలు ఉన్నాయి.

ఋగ్వేదంలో, యజుర్వేదంలో మరియు ఆధర్వణ వేదంలో వందలాది మంత్రాలలో సంబంధం ఉన్న మేధాశి అనే మహర్షిని ఈ సందర్భంగా చెప్పుకుంటూ ఉండలేం. అతడు దర్శించిన వాటిల్లో దశాంశ విధానాన్ని ప్రాతిపదికగా పెట్టుకొని ఒకటి లగాయతు 10¹ వరకు (లక్షకోట్లవరకు) చెప్పిన మంత్రం కనిపిస్తుంది.

ఏకాచ దశ శతం చ సహస్రం చాయుశం చ నియుశంచ ప్రయుశంచ ...

అట్లాగే వేరొకచోట ఒకటి లగాయతు 10¹ వరకు (లక్షకోటి కోట్ల వరకు) చెప్పింది కూడా ఉన్నది.

చిత్రభిన్నాలు

భిన్నాలలో 1/19, 1/29, 1/39, 1/49 మొదలైన వాటి ఫలితాంశం (భాగఫలం) కొన్ని అంకెల తర్వాత మళ్ళీ మళ్ళీ ఆవృత్తి అవుతుంది. ఈ భాగఫలాన్ని కట్టడం కొంచెం చెనుగుతో కూడిన పని. ఎందుకంటే అంకె తర్వాత సున్నాలు దిండుకోవడం, అందులో హారం పోతుంటే పోడో చూడడం, పోలే ఎన్నిసార్లు పోతుంది చూడడం. పోకపోకో ఇంకో సున్నా దిండుకోవడం - ఇట్లా భిన్నాలను ఏమీ శ్రమలేకుండా ఏకాధికేన పూర్ణణ అనే స్వాతంత్ర్యో భావాలను పూరించే విధానంతో చాలా సులువుగా భాగఫలాన్ని సాధించవచ్చు. (వివరాలకు జగద్గురువుల వేదగణితాన్ని చూడగలరు). ఎందుకో తెలియదుగాని, ఈ అంకెలను ఇదే వరుసలో ఒక వేదమంత్రంలో పేర్కొనడం కనిపిస్తుంది.

ఏకాన్వవిగ్ం త్త్వి స్త్వాహో నవవిగ్ం త్త్వి స్త్వాహో నవ చత్వారిగ్ం శతే స్త్వాహో చత్వారిగ్ం శతే స్త్వాహో ... (శ్లో. య. సం. 7-2-14).

లానిని బట్టి ఈ భిన్నాల విశిష్టతత్వాన్ని వారు పూర్వమే గ్రహించి ఉంటారని అనుకోవడానికి అవకాశం బాగా ఉంది.

భారతీయం

వేద గణిత మంత్రాల పరిధి

వేద గణితగ్రంథంలో వివరించబడిన సూత్రాలు ఒక్క బీజగణితానికి (Algebra) మాత్రమే కాకుండా, జ్యామితి (Geometry), త్రికోణమితి (Trigonometry) మొదలైన గణిత విభాగాలకు కూడా వర్తిస్తాయని ఆ గ్రంథకర్త అన్నారు.

వేదాలలో జ్యోతిష గణనం

గణితాన్ని గణితం కోసమే కాక, కాలనిర్ణయానికి కూడా వాడేవారు. అసలు యజ్ఞం ఎప్పుడు చేయాలి అనే కాలనిర్ణయానికి జ్యోతిషాన్ని (కొంతమంది జ్యోతిషం అంటారు) ప్రధానంగా పెట్టుకొని గ్రహగతులను ఆర్థం చేసుకొని వాటి స్థితులను నిర్ణయించి రానిని బట్టి యాగ కాలాలను నిర్ణయించేవారు. ఈ ప్రక్రియ అంతా గణితంపైనే ఆధారపడి ఉంది. కోల్హరి మైశ్వరూరంలో ఉన్న నక్షత్ర మండలాలను, వాటిలోని అంతర్గాలను, వాటి లక్షణాలను తెలుసుకోవడానికి ఈ గణితాన్ని ఎల్లా వృద్ధి చేశారా అని ఆలోచిస్తే ఆశ్చర్యం వేస్తుంది. ఈ వేదాంగ గణితానికి బాగా ప్రాచుర్యం తెచ్చినవారు గర్లమహర్షి నారదుడు, భృహస్పతి, పరాశరుడు, కశ్యపుడు, మయూడు, తర్వాతి కాలాలనాటి బగదుడు, పరాహమిహారుడు మొదలైనవారు ఈ గణితంలో చాలా అత్యున్నత స్థాయిలో కృషి చేశారు.

సాంఖ్యశాస్త్రము (Statistics)

నక్షత్రాలు, గ్రహాలు మొదలైన వాటి గమనాలు ... సమాజంపై వాటి ప్రభావాలు అనే విషయంపై కూడా వేదంలో ఆధారాలు లభిస్తున్నాయి.

ఉదాహరణకు, ప్రస్తుతం ఉన్న గ్రహగతులను బట్టి రాబోయే సంవత్సరంలో వర్షపాతం ఎల్లా ఉంటుంది? ధరవరలు ఎల్లా ఉండవచ్చు? శుభానులు రావడానికి అవకాశాలు ఏమిటి మొదలైన అనేక విషయాలపై ధివరణిచ్చే సాంఖ్యశాస్త్రానికి ఆధారం వేదం మాత్రమే.

వేదాలలో జ్యామితి(Geometry)

శుభ్రసూత్రాలు

వేదమంత్రాలకు ఎక్కువ వివిధాంగం యజ్ఞాలలోనే, వీటిలో యజ్ఞవేదికలు రకరకాల ఆకారాలతో వర్ణించబడినాయి. కొన్ని చతురస్రమైనవి, మరికొన్ని దీర్ఘచతురస్రం, వృత్తం, కర్ణవృత్తం, సమబాహు త్రిభుజాలు మొదలైనవి. ఇవేకాక, యజ్ఞవేదికలలో వాటి ఇన్కల సంఖ్య (అంటే ఇటుకల సంఖ్య) వాటి పరిమాణాలూ కూడా గణితం ద్వారానే తెలిపారు. కొన్నిచోట్ల భిన్న భిన్న ఆకారాలు కలిగి, ఒకే వైశాల్యం ఉన్న యజ్ఞవేదికల నిర్మాణం కూడా విరివిగా కన్పిస్తాయి. ఇవన్నీ శుభ్ర సూత్రాలు అనే గ్రంథంలో లభిస్తాయి. ఆరు వేదాలలో ఒకటైన కల్పసూత్రాలలో శ్రౌతం ఒక భాగం. ఈ శ్రౌతానికి అనుబంధంగా శుభ్రసూత్రాలు ఉంటాయి. అతి ప్రాచీనకాలంలో ప్రతీవేదానికి విడివిడిగా శుభ్రసూత్ర గ్రంథాలు ఉండేవిట. కాని ప్రస్తుతానికి 7 గ్రంథాలు మాత్రమే లభిస్తున్నాయి. అవి బోధాయన, అపస్తంబ, కార్యాయన, మాదవ, మైత్రాయాన, పరాహ, వారుల మహర్షుల పేర్లమీద ఉన్నాయి. వీటి అన్నింటిలో బోధాయన శుభ్రసూత్రాలు అనే గ్రంథం మిగిలిన అన్నిటి కంటే పెద్దది, ప్రాచీనమైనదీమా. ఇది కృష్ణయజుర్వేదానికి అనుబంధమైన గ్రంథం. ఆధునికుల ఈ ప్రకారం ఈ మహర్షి క్రీ.పూ (300-500) సంవత్సరాల మధ్య కాలంలో ఉండి ఉండాలి. ఈ గ్రంథంలో 9 భాగాలు ఉన్నాయి. మొదటి భాగంలో 116 సూత్రాలు, రెండవ భాగంలో 83, మూడవ భాగంలో 323 సూత్రాలు ఉన్నాయి. ఈ సూత్రాలలో వృత్త వైశాల్యాలను చర్చించడం, జ్యామితికి సంబంధించిన ఒక ఆకారాన్ని తీసికొని, అదే వైశాల్యం కల వేరొక ఆకారాన్ని తయారు చేయడం మొదలైన అనేక విషయాలు కన్పిస్తాయి.

భారతీయం

ఉదాహరణకు ఒక సూత్రం ఇలా వివరిస్తుంది.

ఒక దీర్ఘవస్తువులో క్షయమీద ఆధారపడి వచ్చిన వైశాల్యం మిగిలిన రెండు భుజాల మీద ఏర్పడే వైశాల్యం మొత్తానికి సమానం. ఇదే మనం ఈ రోజు సైథాగరస్ పేరుమీదుగా చెప్పుకుంటున్న సిద్ధాంతం. సైథాగరస్ కంటే అనేక శతాబ్దాల ముందే బోధాయనునికీ, అతని పూర్వీకులకూ కూడా ఈ సిద్ధాంతం తెలిసే ఉంటుంది అని అనడంలో అతిశయోక్తి ఏమీ లేదు.

సమితి సిద్ధాంతం (Set theory)

క్షణికాల్లో గణితానికి సంబంధించిన ప్రస్తావన కూడా ఉంది.

ఒకానొక ఇష్టిలో నాలుగు నాలుగు చొప్పున గురిచింది గింజలలో సమానమైన హారణ్యములను జాహంపు నందు ఉంచవలెను అనే చోట చక్కాచి చక్కా కృష్ణలాని అనే వచనం కనిపిస్తోంది.

సంఖ్యావాచకాలకు అనేక సంఖ్యాత్వం

వేదమంత్రాలలో కొన్ని కొన్ని సంఖ్యలు, బహుపంచనార్థకంలో కూడా వాడబడ్డాయి.

ఉదాహరణకు శతరుద్రీయం, సహస్రరశ్మిః మొదలైనవి. ఇక్కడ శతరుద్రీయం అంటే వందమంది రుద్రులకు అని కాక వందలాది మంది రుద్రులకు అంటే అనేకులకు సంబంధించింది అనే తాత్పర్యంలో శతం అనే పదాన్ని వాడటం జరిగింది. అదేవిధంగా సహస్ర రశ్మిః అంటే వేయి కిరణములు కలవాడు అని కాక, వేలాది కిరణాలు (అంటే చాలా కిరణాలు) కలవాడు అనే అర్థంలో ఈ సంఖ్యావాచకాలు వాడబడ్డాయి.

అంకెలతో అలంకారాలు

రెండు వేర్వేరు సంఘటనలకు అంకెలతో సోలిక అంటే ఆ రెండు సంఘటనలనూ ఆలంకారికంగా వర్ణించడం వేదంలో ఒక విశిష్టత.

ఉదాహరణకు అగ్నిరము అనే ఒక ప్రక్రియలు 6 అంతర్యాగాలు ఉన్నాయి. ఈ అరు అంతర్యాగాలను అగ్నికి 6 ముఖాలుగా చెబుతారు. అక్కడ చెప్పబడినట్లుగా ఈ 6 అంతర్యాగాలనూ పూర్తి లేస్తే అగ్నియొక్క 6 ముఖాలనూ తృప్తి చెందించినట్లుగా భావన.

కాని ఈ ఆరు అనే సంఖ్య ఒక సంవత్సరంలోని ఋతువుల యొక్క సంఖ్య అని స్ఫురింపజేస్తుంది. అందువల్ల ఋతువులు అగ్నిముఖాలే అని చెప్పి రూపకాలంకారాన్ని ప్రదర్శిస్తారు. ఈ రకంగా అంకెలతో అలంకారాలను కూడా సాధించారు.

ఛందస్సులలో గణితం

వేదాలలోని చాలామంత్రాలు రకరకాలైన ఛందస్సులకు చెందినవి. ఉదాహరణకు, గాయత్రీ ఛందస్సు, జగతీ ఛందస్సు, త్రిష్టుప్ ఛందస్సు మొదలైనవి. ఒక్క కృష్ణయజుర్వేద సంహితలోనే 80 పైగా ఛందస్సులు వాడబడి ఉన్నాయి. ప్రతీ ఛందస్సుకీ కూడా అక్షరాల సంఖ్య, గురు, లఘు విభజన ప్రధానమని అందరికీ తెలిసింది. ఆ రకంగా వేదాలలోని ఛందస్సులలో గణితం ప్రధానపాత్రను తీసుకుంది

సమాసాలలో గణితం

అన్ని భాషలకంటే విశిష్టంగా సంస్కృతభాషలో ఉన్నవి సమాసాలు. చాలాకాల సమాసాలు ఉండగా, గణితంతో సంబంధం ఉన్న సమాసాన్ని కూడా సంస్కృతాన్ని కూడా సంస్కృతంలో ప్రవేశపెట్టారు. (గణితాన్ని వదలలేక) అదే ద్విగుసమాసం.

ఉదాహరణకు అష్టాక్షరాగాయత్రీ, ఏకాదశకపాలం మొదలైన మంత్రవాక్యాల్లో ద్విగుసమాసం దర్శనమిస్తూ ఉంటుంది.

అశీస్సులలో కూడా గణితమే

చివరకు చిన్నవాళ్ళను అశీర్వదించేందుకు కూడా సంప్రదాయం ప్రకారం మనవాళ్ళు సంఖ్యలను

ఉపయోగిస్తూనే ఆశీర్వాదిస్తారు. ఉదాహరణకు.

శతమానం భవతి శతాయుః పురుషః

ఈ విధంగా గడిశం వేద వేదాంగాలలో చాలా విస్తృతంగా వ్యాపించి ఉంది. కాని వాటి ప్రయోగ విధానాలు, పారిభాషిక పదాలు, సాంకేతిక పదాలూ ఈనాటి సరళికంటే భిన్నంగా ఉంటాయి. దీనితో చాలా సులభమైన మార్గాలలో సమస్యలను పరిష్కరించేవారు.

మన పిల్లలకు అరునికమైన బండ పద్ధతుల ద్వారా కాకుండా ప్రాచీనమైన సులభ పద్ధతుల ద్వారా రెక్కలను సాధించే విధానాలను పిల్లలకు అసక్తికరంగా బోధిస్తే ఎక్కువ శ్రమతో, ఎక్కువ ఫలితాలను అతి త్వరగా సాధించగలుగుతారు. అందువల్ల వేదాలలోని గడితాన్ని గూర్చి సాధ్యమైనంత ఎక్కువగా పరిశోధన చేయాలి. ప్రచారం చేయాలి.

కాలచక్ర దశ - ఫలితాలప

కొట్టువాడ నక్కరాజేశ్వర రావు

జాతక చక్రాన్ని పరిశీలించిన తర్వాత తీవ్రతలలో జరిగే సంఘటనలను గుర్తించేందుకు పరాశరాచీ మునులు అనేక దశలు చూపించారు. పరాశర పద్ధతిలో వింశోత్తరీని (120), కాలచక్రదశను, యోగిని దశను ప్రామాణికంగా జ్యోతిష శాస్త్రజ్ఞులు ఉపయోగించడం కద్దు. జైమిని విధానంలో చరదశ - త్రికోణదశ - స్థిర దశ - నిర్వాణశూల దశ మొదలైనవి ప్రాచుర్యంలో ఉన్నాయి. పరాశరీయంలో వింశోత్తరీ నడకూశి చక్రంలో నక్షత్రాల నడకను అనుసరించి ఉండడంలో తీవ్రతలలో జరిగే సంఘటనలకు అధిష్టతగా ఋజువుగా ఉండును. అలాగే జైమిని చరదశ కూడా చాలా ప్రామాణికంగా ఉంటుంది. కొన్ని క్లిష్టమస్యలకు జైమిని విధానంనుండి పరిష్కరించవచ్చు. అలాగే కాలచక్రదశను ఉపయోగించి తీవ్రత సంఘటనలను - కాలచక్ర దశా నడకను అనుసరించి సులువుగా యోగకాలాన్ని, అధిష్ట కాలాన్ని నిర్ధారించవచ్చు. ఈ కాలచక్రదశ చాలా క్లిష్టమైంది. అంత సులువుగా వట్టుబడదు. కానీ చదువరులకు పరిశీలకులకు సులువుగా గ్రహించే విధానం ఈ విధంగా ఉంటుంది.

పరాశర మహర్షి దశలను ఉపయోగించేముందు వాటిని స్వీకరించడానికి ముందు కొన్ని నియమాలు తెలిపి ఉన్నారు. వింశోత్తరీ దశను ఉపయోగించాలంటే కృష్ణ వక్షంలో రవిచోరలో జన్మించినా శుక్లవక్షంలో చంద్రచోరలో జన్మించినా ఈ దశను స్వీకరించాలి అని తెలిపినారు.

అలాగే శుక్లవక్షంలో లగ్నం రవిచోరలో గాని, కృష్ణవక్షంలో లగ్నం చంద్రచోరలో జన్మించినా షోడశోత్తరీ (116)ని స్వీకరించాలి అని తెప్పినారు.

ఇక అష్టోత్తరీని ఉపయోగించాలంటే కృష్ణ వక్షంలో పగలు, శుక్లవక్షంలో రాత్రుసమయంలో జన్మిస్తే అష్టోత్తరీ గ్రాహ్యం. కానీ సైన రెప్పిన వింశోత్తరీ దశ మరియు షోడశోత్తరీ దశలు మాత్రం అన్ని మానవజన్మ జననాలు 24 గంటలు ఉన్న రోజులో ఇవి పూరించును.

కాలచక్రదశను ఉపయోగించాలంటే శుక్రుడు పద్మలాలలో బలం పొంది ఉండాలి లేదా చంద్రాధిస్థిత నవాంశానాథుడు బలవంతుడైనప్పుడు ఈ దశాఫలితాలు ఋజువుగా ఉంటాయని చెప్పారు. అలాగే చంద్రుడు లానున్న నక్షత్రాధిపతిలో కలిసినప్పుడు లేక ఆశవిచేత చూడబడుతున్నా ఈ కాలచక్రదశ విశేష ఫలితాలను కలుగజేస్తుంది.

శుక్రుడు బలంగా ఉన్నప్పుడు కాలచక్రానుసారం అయిర్థాయం గ్రహించవచ్చు అని వండితుల అభిప్రాయం. మొత్తంమీద జైమిని చరదశను - పరాశరుని వింశోత్తరీని మరియు కాలచక్రదశను వేసుకొని దశలను అనుసంధానం చేసుకొంటూ ఫలితాలను రాబట్టవచ్చు.

- కాలచక్ర దశ నిర్ణయించేవిధానం :
- సవ్య నక్షత్రాలు : వ్రథమవర్ణం : అశ్విని, కృత్తిక, పునర్వసు, చాప్ల, స్వాతి, మూల, పూర్వాభాద్ర, ఉత్తరాషాఢ అక్షేప రేవతి.
- రెండవవర్ణం : భరణి, పుష్యమి, చిత్త, పూర్వాషాఢ, ఉత్తరాభాద్ర.
- అపసవ్యనక్షత్రాలు : భృగీయవర్ణం : రోహిణి, మఖ, విశాఖ, శ్రవణం.
- నాలుగవవర్ణం : మృగశిర ఆరుద్ర, పుబ్బ, ఉత్తర, అనూరాధ, జ్యేష్ఠ, ధనిష్ఠ, శతభిషం.

భారతీయం

రాశులకు దశ సంవత్సరాలు : మేషం - 7, వృషభు - 16, మిథునం - 9, కర్కాటకం - 21, సింహం - 5, కన్య - 9, తుల - 16, వృశ్చికం - 7, ధనుస్సు - 10, మకరం - 4, కుంభం - 4, మీనం - 10.

కాలచక్రదశ రాశులకు ఆయుర్దాయ పరిమితి :
 మేషం, సింహం, ధనుస్సు 100, వృషభం, కన్య, మకరం 85, మిథునం, తుల, కుంభం 83, కర్కాటకం, వృశ్చికం, మీనం 86 సంవత్సరాలు.

నక్షత్ర నడక : అశ్విని నుండి మొదటి మూడు నక్షత్రాలు సవ్యంగాను, తరువాత మూడు అపసవ్యంగాను ఈ విధంగా వరుసగా సవ్య, అపసవ్యంగా మూడేసి చొప్పున విభజించారు. ఇలా దేస్తే 15 సవ్య నక్షత్రాలు, 12 అపసవ్య నక్షత్రాలుగా ఏర్పడును. సవ్యనక్షత్రాలలో మొదటి వర్గం 10, రెండవవర్గం 5, ఇక అపసవ్య నక్షత్రాలలో మూడవవర్గం 4 నక్షత్రాలు, నాల్గవ వర్గంగా ఎనిమిది నక్షత్రాలు ఏర్పడ్డాయి.

ప్రతి నక్షత్రానికి 4 పాదాలున్నాయి. ప్రతి పాదం లోనూ 9 రాశిదశలు నడుస్తాయి. ప్రతి రాశ్యధిపతికి కొన్ని దశాప్రమాణ సంవత్సరాలు నిర్దిష్టమై ఉంటాయి. 9 రాశిదశల ఆయుష్షు ప్రమాణం మొత్తం ఆ నక్షత్రపాదం యొక్క పరమాయుష్షు అగును.

ఈ దశలు చదివేటప్పుడు మేష కుజదశ, వృషభ శుక్రదశ అని చదవాలి. ఒక నక్షత్రానికి 4 పాదాలుంటాయి కాబట్టి ఒకరాశికి 9 పాదాల చొప్పున 36 రాశి దశలు ఒక నక్షత్రంలో వస్తాయి. అంటే మేషాది మీనరాశులు 3 ఆయుష్షులు అవుతాయి. ఆ నడక నాలుగు వర్గాలకు నాలుగు రకాలుగా ఉంటుంది.

దశానడక క్రమం : మేషాది మీనం పర్యంతం సవ్యంగా మూడునక్షత్రాలు, తరువాత మూడు వృశ్చికాది ధనుస్సు పర్యంతం ఒక నిర్దేశిత చక్రీయ క్రమంలో సవ్యాపసవ్యాలుగా ఈ దశలు నడుస్తాయి. ఒక వర్గంలోని

నక్షత్రాలు అన్నింటికీ అదే క్రమం పాటించవలసి ఉంటుంది.

దేహరాశి - తేవరాశి విచారం : సవ్య నక్షత్రాలలో వెయిరటిది దేహరాశి, తొమ్మిదవరాశి తేవరాశి అవుతుంది. ఇక అపసవ్య వర్గంలోని మొదటిది తేవరాశి, తొమ్మిదవరాశి దేహరాశి అవుతుంది.

సవ్యవర్గం : దేహరాశి - తేవరాశులు ఇలా వరుసగా ఏర్పడుతుంది. మేష ధనుస్సులు, మకర మిథునాలు, వృషభ మిథునాలు, కర్కాటక మీనాలు.

రెండవవర్గం : వృశ్చిక మీనాలు, కుంభ కన్యలు, తుల కన్యలు, కర్కాటక ధనుస్సులు.

అపసవ్యవర్గం : తేవం నుండి దేహం వరకు.

చృతీయవర్గం : ధనుస్సు కర్కాటకం, కన్య తులలు, కన్య కుంభాలు, మీన వృశ్చికాలు.

నాలుగవ వర్గం : మీన కర్కాటకాలు, మిథున వృషభాలు, మిథున మకరాలు, ధనుస్సు మేషాలు.

గుర్తించవలసింది : దశా నడకలో నక్షత్రపాదం మారగనే దేహతేవరావులు కూడా మారుతాయి. ఉదా: రోహిణి 4వ పాదంలో జన్మ జరిగితే వృశ్చికరాశి (చివరి రాశి ఇది) లో భుక్తి ఉంటే వృశ్చికదశ పూర్తి అయిన - మరల మృగశిర 1వ పాదం ప్రారంభమౌతుంది. అప్పుడు రోహిణి 4లో ఉన్న తేవ - దేహధిపతులు గురు-కుజులు కాకుండా మృగశిర 1కి తేవ దేహధిపతులు కూడా నిర్దేశకులే అవుతారు.

కాలచక్రదశ నడక : కాలచక్రదశలో రాశులకు మూడు విధాలైన గమలుంటాయి. మందూక గతి - మర్కట గతి, సింహావలోకనం అని, రాశిని రాశి తర్వాత ఆ రాశికి వెళ్ళటం మందూక, రాశినుండి వెనుకరాశికి వెళ్ళటం మర్కటగతి, పంచమం నుండి నవమం వైపు వెళ్ళటం సింహావలోకనం.

కన్యనుండి కర్కాటకానికి, సింహంనుండి మిథునానికి

భారతీయం

రావడం మందూకగతి. సింహం నుండి కర్కాటకానికి రావడం మర్కటగతి. వెనుకరానికి వెళ్ళడం కాబట్టి మీనం నుండి వృశ్చికానికి ధనుస్సునుండి మేషానికి వెళ్ళడం సింహావలోకనం అయింతుకొంటుంది. ఈ మూడు దశలు తెలుసుకొని ఫలితాలు చెప్పాలి. ఫలిత నిర్ధారణలో ఈ మూడు దశలు తెలుసుకొని ఫలితాలు చెప్పాలి ఫలిత నిర్ధారణలో ఈ మూడు గమనాలు దేహ, తీవరాశులకు వీటి అధిపతులకు అత్యంత ప్రాధాన్యమందని గుర్తించాలి.

అంశరాశిని గుర్తించడం : అశ్విని 1వ పాదం నుండి కృత్తిక 4వ పాదం వరకు 12 పాదాలు, మేషం నుండి మీనం వరకు అష్టమవృతాలు సవ్యం. ఒక రోహిణి 1వ పాదం నుండి ఆరుద్ర 4వ పాదం వరకు మూడు నక్షత్రాలు 12 పాదాలు వృశ్చికం నుండి ధనుస్సు వరకు అపసవ్యంగా అష్టమవృతాలు.

ఈ పద్ధతి ద్వారా పై విషయం సులువుగా గుర్తించవచ్చు.

1. అశ్విని, ధరణి, కృత్తిక = మేషం నుండి మీనం వరకు - సవ్యంగా.
2. రోహిణి, మృగశిర, ఆరుద్ర = వృశ్చికం నుండి ధనుస్సు వరకు - అపసవ్యం.
3. పునర్వసు, పుష్యమి, ఆక్షేప = మేషం నుండి మీనం వరకు - సవ్యంగా.
4. మఖ, పుష్య, ఉత్తర = వృశ్చికం నుండి ధనుస్సు వరకు - అపసవ్యంగా.
5. హస్త, చిత్త, స్వాతి = మేషం నుండి మీనం వరకు - సవ్యంగా.
6. విశాఖ, అనూరాధ, జ్యేష్ఠ = వృశ్చికం నుండి ధనుస్సు వరకు - అపసవ్యంగా.
7. మూల, పూర్వాషాఢ, ఉత్తరాషాఢ = మేషం నుండి మీనం వరకు - సవ్యంగా.

8. శ్రవణం, దనిష్ఠ, శతభిషం = వృశ్చికం నుండి ధనుస్సు వరకు - అపసవ్యంగా.

9. పూర్వాభాద్ర, ఉత్తరాభాద్ర, రేవతి = మేషం నుండి ధనుస్సు వరకు - సవ్యంగా.

ఉదా: అనూరాధ రెండవ పాదానికి నవాంశను గుర్తించాలి అంటే పై పద్ధతిలో ఆరవ వరుసలో విశాఖ, అనూరాధ, జ్యేష్ఠలు ఉన్నాయి. వీటిని అనూరాధ 2వ పాదం వరకు కలుపగా అంటే విశాఖ 4 పాదాలు + అనూరాధ 2 పాదాలు కలిపితే ఆరునవాంశలు అయినవి. ఇది అపసవ్య వర్గం కాబట్టి వృశ్చికం నుండి వెనుకకు ఆరు రాశులు లెక్కిస్తే మిథున నవాంశ అయింది.

మరో ఉదా: స్వాతి 3వ పాదానికి నవాంశ కానాలంటే పై పద్ధతిలో 6వ వరుసలో సవ్యవర్గంలో ఉంటుంది. అంటే హస్త 4 పాదాలు + చిత్త 4 పాదాలు + స్వాతి 3 పాదాలు మొత్తం 11 పాదాలు అయినవి ఇవి మేషం నుండి సవ్యంగా లెక్కించిన కుంభ నవాంశ అవుతుంది.

దశగు గుర్తించడం : అన్యకాలంలో నిక్షేపం ఏ పాదంలో ఉంటుందో ఆపై మొదలు 9 రాశులకు ఎన్ని సంవత్సరాలు అవుతుందో అది మనఃష్యుని పరమాయువు ఇందులో మతభేదం ఉంది. పాదం ప్రారంభంలో ఉన్న పూర్ణాయువు - మధ్యలో ఉంటే కర్ణాయువు - అంత్యంలో ఉంటే మరణాయువు అని చెప్పారు. చంద్రస్మృతిని అనుసరించి ఆరుభద్రశను గుర్తించే విధానం ఈ విధంగా ఉంటుంది.

చంద్రుడు 243.05 డిగ్రీలు, మూలా నక్షత్రం 1వ పాదం అయితే 243 నుండి 240 డిగ్రీలను తీసివేస్తే 3.5 మిగులుతుంది. 8 రాశుల తర్వాత 9వ రాశి ధనుస్సులో భుక్తి అవుతుంది. ఒక పాదానికి 3.20 డిగ్రీలు కాబట్టి మొదటి పాదంలో భుక్తి 3.20-3.05 = 0.15 శేషం అవుతుంది. మూల 1వ పాదానికి 8వ నడకను

భారతీయం

గుర్తిస్తే దేహరాశి మేష కుజరాశి, జీవరాశి ధనుస్సు గురురాశి, పరమాయువు 100 సం.లు. నవాంశ మేషం అవుతుంది.

దేహోధిపతి కుజుడు, జీవాధిపతి గురుడు, దశల నడక మేషం 7 నంబు వృషభం 16 నంబు మిథునం 9 నంబు కర్కాటకం 21 నంబు సింహం 5 నంబు కన్య 9 నంబు మల 16 నంబు వృశ్చికం 7 నంబు ధనుస్సు 10 నంబు మొత్తం 100 సం.ల అయ్యువు. ఈ 100 సం.లలో నక్షత్ర పాద భక్తిని అనుసరించి అయ్యువులో భక్తి సం.లు గుర్తించాలి.

పాదం 3.20 డిగ్రీలు. దీన్ని నిమిషాలలోకి మార్చిస్తే 200 నిమిషాలవుతుంది. భక్తి 3.05. దీన్ని నిమిషాల్లోకి మార్చిస్తే 185 నిమిషాలు.

200 నిమిషాలకు 100 సం.ల అయ్యువైతే

185కు ఎంత? 96 సం.ల 6 నెలలు భక్తి అవుతుంది.

శేషం = 100 - 96 సం. 6 నెలలు = 7 సం.ల 6 నెలలు. పై రాశుల నడక ప్రకారం మేషం నుండి వృశ్చికం వరకు 90 సంవత్సరాల అయ్యువు పూర్తి అవుతుంది.

ఇక మిగిలింది ధనుస్సు దశ. 10 సంవత్సరాలలో 2 సం.ల 6 నెలలు భక్తి తీసుకొస్తే ధనుస్సులో శేషం 7 సం. 6 నెలలు మిగిలింది. ఇక్కడో మూల 1వ పాదానికి 9

రాశి దశలు పూర్తి అవుతాయి. తరువాత మూల 2వ పాదం లోనికి రాశిదశల నడక పూర్తుంది కాబట్టి మూల 2వ పాదానికి దేహరాశి మకరం, దేహోధిపతి శని.

జీవాధిపతి బుధుడు జీవరాశి మిథునం అవుతుంది. ఇది మర్కట రాశి అయింది, అంశ వృషభం అయింది, రాశిదశలు ఈ విధంగా ఉంటాయి. మరల మకరం 4,

కుంభం 4, మీనం 10. ఇక్కడిలో అప్పటి పూర్తి అయింది. తరువాత వృశ్చికం = 7 సం.లు. ఇది సింహావలోకన రాశి. తరువాత రుద్రరాశి 16 సం. కన్య 9. తరువాత (కర్కాటకం 21) ఇది మందూక దశ. తరువాత సింహం

6) ఇది మర్కటరాశి దశ. తరువాత (మిథునం 9) మందూక రాశి దశలు జరుగుతాయి. ఈ రాశి దశల నడకను అనుసరించి లగ్నం నుండి భావానుగుణంగా ఫలితాలు గ్రహస్థితిని అనుసరించి నిర్ణయన చేయాలి. ఇది ప్రామాణికమైన విధానం.

ఫలవిధానం : గతి వశంగా సవ్యవక్రంలో మందూక గతి దశలో బంధువులకు కష్టం కలుగుతుంది. తల్లిదండ్రులకు అస్త్ర అగ్ని జ్వర, చోర, విషబాధ కలుగు తుంది. సింహం నుండి మిథునానికి వెళ్ళే మందూక దశలో తల్లికి గాని, తనకు గాని మరణం, రేదా రాజపల్ల ప్రభుత్వం వల్ల, సన్నిహిత లోగం వల్ల భయం కలుగు తుంది.

సవ్యవక్రంలో మర్కటగతిలో ఉన్న రాశిదశలో సవ్య సంపత్తి రాన్యూది నాశనం - పశునాశనం - తండ్రి లేక తండ్రితో సమమైన పెద్దల మరణం అలస్యంగా జరుగుతుంది.

సవ్యవక్రంలో సింహావలోకన దశలో పశువులకు భయం, బంధువీడ, మిత్రవిరోధం, నూతిలోపడడం కాని వాహనం నుండి పడడం కాని, అగ్ని విష శస్త్ర భయం, జ్వరప్రకోపం, స్నానం వల్ల బాధ కలుగుతాయి.

అపసవ్యవక్రంలో మందూకగతిలో ఉన్న రాశిదశలో భార్యాపూత్ర వీడ, పూతుక మృగం వల్ల భయం, స్థాన భ్రష్టత్వం, జ్వరం కలుగుతాయి. మర్కటగతిలో జలభయం, స్థానభ్రంశం, రాజకోపం, తండ్రిమరణం, అడవిలో సంవారం సంభవిస్తాయి. అపసవ్య సింహావ లోకన రాశి దశలో స్థానభ్రంశం, చిత్తమరణం కాని, పెళ్ళి సముని మరణం కాని కలుగుతాయి.

మీనం నుండి వృశ్చికానికి వెళ్ళిన దశలో జ్వరభయం, కన్య నుండి కర్కాటకానికి వెళ్ళిన దశలో బంధునాశనం, సింహం నుండి మిథునానికి వెళ్ళిన దశలో భార్యకు వ్యాధిభయం, కర్కాటకం నుండి సింహానికి వెళ్ళిన

భారతీయం

దశలో వధ జరుగుతాయి. ధనుస్సునుండి మేషానికి వెళ్ళిన దశలో పితృస్మృతి, బంధుమరణం, అందులో క్రూర గ్రహముంటే భయం, శుభగ్రహం ఉన్న తుభం కలుగుతాయి.

అంశఫలితాలు : కాలచక్రానుసారం మేషాంశ అయితే చోరుడు, చూడుడు, వ్యవభాంశ అయితే భవవంతుడు, మిథునాంశ అయితే జ్ఞాని, కర్కాటక అంశ అయితే మహారాజు, సింహ నవాంశ అయితే రాజ్య పూజ్యుడు, కన్యాంశ అయితే పండితుడు, హలాంశ అయితే రాజమంత్రి, వృశ్చికాంశ అయితే దర్మిద్రుడు, ధనురాంశ అయితే జ్ఞాని, మకరాంశలో పాపకారి, కుంభాంశలో వ్యాపారం చేసేవాడు, మీనాంశలో ధనరాస్యవంతుడు అవుతాడు.

దేహ జీవస్థిత గ్రహాభయం : రవి, రాహు, కుజ, కేతు, శనులతో ఏ దేహరాశి కాని, జీవరాశి కాని ఉన్నా మరణం కలుగుతుంది. ఒక్కడున్నా మరణం కలుగుతుంది. ఎప్పుడమంది ఉంటే ఫలించి నిశ్చయం అవుతుంది.

దేహస్థానంలో ఎక్కువమంది పాపగ్రహాలుంటే లోగం, జీవంలో ఉంటే అతిభయం, ఇద్దరు పాపగ్రహాలు ఉంటే మనోవ్యధ, లోగం, ముగ్గురుంటే అపమృత్యువు కలుగుతాయి. నల్లరు ఉంటే నిస్సందేహంగా మృత్యువు కలుగుతుంది. దేహం, జీవం రెండిలోనూ పాప గ్రహాలుంటే చోరపీడ, అధికారుల ద్వారా కష్టం, భయం, మరణం కలుగవచ్చు. దేహంలో కాని, జీవంలో కాని రవి ఉంటే అగ్నిభయం, క్షీణ చంద్రుడుంటే జలభయం, కుజుడుంటే అస్తపీడ, బుధుడుంటే వాతలోగం, శని ఉంటే గుల్మలోగం, రాహు కేతువులుంటే విషభయం కలుగుతుంది. బుధ, గురు, శుక్రులుంటే వివిధ సౌఖ్యాలు, సంపత్తి కల్గి కష్టాలన్నీ పోతాయి. దేహ, జీవ రాశుల్లో శుభాశుభ సంయోగంలో శుభాశుభ ఫలాలు జరుగుతాయి. మిత్రగ్రహాల వల్ల మిత్రమ ఫలాలు కలుగుతాయి.

గర్భవచనం ప్రకారం మండూక గతి అధిక బాధలు లేక అనారోగ్యం, మర్కటగతి గొప్పభయం కలిగిస్తాయి. సింహావలోకన గతి మరణాన్ని ఇస్తుంది.

సింహావలోకన సమయంలో మండూకగతి అంతర దశ ఉంటే ముందుగా మరణాన్ని సూచించవచ్చు.

కున్యనుండి కర్కాటకానికి గల గతిలో (మండూకగతి) కర్కాటకరాశి మొదటిభాగంలో చాలా మంది ఫలితాలు కలుగుతాయి. రెండవభాగంలో యాత్రలు, ప్రయాణాలు కలుగుతాయి.

సింహం నుండి మిథునగతి (మండూకగతి)లో మిథున బుధరాశి దశలో మొదటిభాగంలో మంచి ఫలితాలు రావు. రెండవభాగంలో నైఋతిరిక ప్రయాణం (దక్షిణ-పశ్చిమం) అనుకూలంగా ఉంటుంది.

మేష సింహ, కర్కాటక దశలో పనులు, ఆటంకాలు, పాదవటం జరుగుతాయి. మురియు దక్షిణ దిక్కుకు ప్రయాణం కలుగుతుంది. మిథున దశలో సంపద స్వప్నం కలుగుతుంది. మీనం తరువాత వచ్చే వృశ్చికదశలో సింహావలోకన గమనం దశలో ఉద్దానానికి వెళ్తారు. ఇంకా క్షేణాలు అనుభవిస్తారు.

మకర, ధనుస్సుదశలో మానసిక బాధలు కలుగును. ధనుస్సుదశలో మేషదశలో భయం కలుగుతుంది. ప్రయాణాలుంటాయి. బంధుకుఃఖం, మరణం కలుగుతాయి. వృశ్చికంలో, శుభాదశలో వివాహం, మంచి అభివృద్ధి కలుగుతుంది. మేషదశలో శుక్ర ఫలితాలు కలుగుతాయి. దక్షిణానికి ప్రయాణం కలుగుతుంది.

దేహ, జీవరాశుల్లో శని ఉంటే ముందుగానే మరణాన్ని సూచించవచ్చు. ఏ గ్రహం లేకుంటే ఈ దశలు సామాన్యంగా ఉంటాయి. ఈవిధంగా కాలచక్ర దశలను పరిశీలించి ఫలితాలను ఇచ్చే అవకాశం ఉంటుంది. విజ్ఞులు మరింత లోతుల్లోనికి పరిశోధనలు చేయరుకా!

భారతీయం



మన భారతదేశమే ఒక ఋషిపీఠం.

ఋషులందరినీ మనోన్మత సుస్వస్థి మనది. నాగంజడేశాంబే శిరస్సు వంచి నమస్కరించే సంఘరాయ వైభవం మన వారసత్వసంపద.

మనిషిలో భూమండలాన్నీ మాత్రమేకాక, ఏత్యాస్తుంకటివీ ఏకనైకస్వంగా దర్శించే మహర్షులు ఏత్యుతేయస్సు కోసం అందించిన విద్యలు అనంతం అని కాబాలూ, అన్ని దేశాలకూ పర్చించే అఖండశాస్త్రక సత్యాలు, ఋషులు ద్వారా దర్శించబడి, కాస్త్రాటంగా అవిష్కరింపబడ్డాయి, ఆ అర్థ మార్గాన్ని అనుసరించే ఈదేశంలోని కవులు, వాగ్గేయకారులు, శాస్త్రవేత్తలు ఎన్నో విషయాంశు వెల్లడించారు.

■ మహావిద్వాన సంపదను, అందరికీ అర్థమయ్యే శైలిలో, స్పష్ట కలిగించే రీతిలో అందఱేనే ప్రయత్నంలో అవిష్కరించినరీ ఈ ఋషిపీఠం-భారతీయ మానవచిత్రక. మనిషిలోని 'మనిషికనాస్తి' నిర్భస్థంగా నిర్వచించి, ఏక నైకస్వంతో అనుసంధానించే ఋషి వాక్కులే ఈ పత్రికలోని అంశాలు.

మన సుస్వస్థిని ఉద్ధరించడానికి కేవలం కల్పకున్నామని నెప్పదం లేదు. ఏకానికీ-సుస్వస్థిని మనం ఉద్ధరించనవసరం లేదు అవరించిన మర్కటర్ని కావగించుకోగలిగితే లాభం. మన కళ్ళు మనం తెలుసుకోగలిగితే లాభం. పంస్థుడిని విష్కరించిన జాతికి వ్యక్తిత్వమే ఉండదు. అంతే అరుదిక యుగ మేగాన్ని సమకాలీన కీచన విరానాలలోని పినుమార్పుల్ని చూసి అగణితసమరం లేదు.

స్వచ్ఛమైన సంకల్పంతో, స్పష్టమైన అమాహానకో సమకాలీన కీచనరీతులు పంశీలనతో-చిన్నాదులు మొదలుకొని, నవయువకలాన్ని ప్రారావ్యం చేసుకోని వృద్ధుల వరకు... అందరి కోసం ఈ ఋషిపీఠం మానవచిత్రక. గొప్ప గొప్ప విషయాలని సరళ సుదోరకంగా, సాధికారికంగా అందించాలి అనే ప్రాథమిక సత్యాన్ని ఈ పత్రిక ఎప్పుడీ పురువదు.

అయా రంగాలలో ప్రవీణులైన మేధావుల కవచలతో, ప్రత్యేక కర్మిణలతో, సాధకులు జాలా సాల్లానే వేదికలతో ధృతి సంపిక ప్రత్యేక సంపికగా మన కోసమే కాక భావి కాలం కోసం జాలా చక్రపరమకానో రీతిలో-అరుదిక సాంకేతిక చరిత్రానంతో, అక్షులక అకర్షణీయంగా, సముజ్జ్వలంగా అక్షర సంపికగా తిచ్చిదిద్దాలని మా ఆశయం.

శ్రీ భారతీయం విజ్ఞాన-శక్తి సంపారకత్వంలో
ఇదే నా భారతీయక అని పరకత్వంగా వాటికొనే కరరీపిక
ఈ ఋషిపీఠం భారతీయ మానవచిత్రక

ఋషిపీఠం

త్యోతిర్యాస్తు విజ్ఞానం - ప్రత్యేక సంపిక

భారతీయ సంస్కృతి - సంస్కృతం

రామర్ష కమలా ఉమామహేశ్వర రావు

సన్మ్యక్ కృతమ్ సంస్కృతమ్ - దక్కగా సంస్కరింపబడిన భాష సంస్కృతమనీ, ప్రపంచంలోని అన్ని సంస్కృతులకూ సంస్కృతభాషే మూలమని మన ఆర్యుల అభిమతం. ఇది చరవగానే మనకు ఒక ప్రశ్న ఇక్కడ వలెత్తుతుంది. సంస్కృతి ముఖ్యంగా భారతీయ సంస్కృతికి సంస్కృతభాషకు ఏమిటి సంబంధం? అని ఏ జాతి సంస్కృతి ఐనా ఆ జాతి సాహిత్యంపైనే ఆధారపడి ఉంటుంది. ఇక ఇక్కడ మనం సంస్కృతభాష గురించి ఐతేనేం, సాహిత్యం గురించి ఐతేనేం, ఆ వాల్మీయం గురించి ఐతేనేం మొత్తం తెలుసుకోవాలనుకోవడం సముద్రాన్ని మర్చించడంలాంటిదేనేమో! కానీ . . . అందులో కాణవంలైనా సంస్కృతభాష గురించి తెలుసుకుంటే చాలు మన భారతీయ సంస్కృతి గురించి మొత్తం తెలుసుకోవచ్చేమో! మరి మొత్తం సాహిత్యాన్ని తెలుసుకోవాలన్న జిజ్ఞాస కలిగి ఉంటే మన సంస్కృతే ప్రపంచ సంస్కృతిగా మారే అవకాశం ఉంటుంది గదా! ఇంతకంటే రెండింటికీ గల గొప్ప సంబంధం ఇంకోటి ఉంటుందా! అందుకే దీనిని దేవభాషగా సురభాషగా మన ఆర్యులు కీర్తించారు.

ప్రాచీనభాషలుగా చెప్పుకునే ప్రపంచ భాషలన్నిటిలో కూడా సంస్కృతభాషలోనే మనకు ప్రాచీనతమమైన సాహిత్యం కనిపిస్తుంది.

కయితే ఇక్కడ సంస్కృతభాష గురించి ప్రజల్లో ఒక అపోహ ఉంది. శిష్టలకు మాత్రమే అందుబాటులో ఉండే భాష కాలట్టి అది సామాన్య ప్రజానీకానికి రూఢమైందనీ.. అందువల్లనే దాని వ్యాప్తి తద్వారా వచ్చే సంస్కృతి అందుబాటులో లేదనీ...కానీ... అది సరైన అభిప్రాయం కాదు. ఎందుకంటే ఎక్కడైనా ఏ సాహిత్యం లోనైనా జనసామాన్యం మాట్లాడే భాషకు, సాహిత్యంలో

ప్రయోగించబడే భాషకూ కొంత వ్యత్యాసం ఉంటుంది. ఇక్కడ జరిగింది అదే. వ్యవహారంలో సంస్కృతభాషా ప్రాచుర్యం సామాన్యజనం వరకూ పోకపోవడమే ఇక్కడ జరిగిన చిన్నలోపం అదే సంపూర్ణంగా జరిగిననాడు సంస్కృతభాషలో భారతీయ సంస్కృతికి ఉండే సంబంధం వీడివల్ల కలిగే కమ్ముదనావికీ, అనేక ప్రయోజనాలకీ వీడికీ ఉండే సంబంధం దా కన్పిస్తుంది. మన హిందూ సమాజంలో ఉండే అవారాలు, సంప్రదాయాలు, నీతి నియమాలు, దైర్య సాహసాలు, కుటుంబాల మధ్య ఉండే సంబంధ బాంధవ్యాలు ఇవన్నీ కూడా మనకు సంస్కృత భాషలో చెప్పబడిన వేదాలు, పురాణాలు, ఇతివృత్తాలు నుండి పుడికిపుచ్చుకున్నవే. అందుకే మన భారతీయ సంస్కృతి నుండి సంస్కృత భాషను విడదీయడమంటే పైన చెప్పినవిధంగా సాధ్యం కాని నీడినుండి దానినుండి వచ్చే ప్రయోజనాలను, రుచులను విడదీసే ప్రయత్నం చేయడమే.

మరి మన ఈ సంస్కృతిలో ఇంచోగా ముడిపడి ఉన్న సంస్కృతభాషా నైశిస్థ్యం గురించి సంక్షిప్తంగానైనా తెలుసుకోవలసిన అవసరం ఎంతైనా ఉంది. సంస్కృత భాషలో అతి ప్రాచీనకాలంలోనే సాహిత్యానికి రూపకల్పన జరిగినట్లు మనకు ఎన్నో నిరర్థనాలు ఉన్నాయి. ఒక దేశం యొక్క సంస్కృతి, సాధాగ్యాలు ఆ దేశ సాహిత్యంలో వెల్లివిరుస్తాయి. అలాగే మన సంస్కృతికి ఇంతటి నైశిస్థ్యం కలిగిందంటే అది సంస్కృత సాహిత్య ప్రభావమే అని చెప్పొచ్చు. భారతీయుల సంస్కృతీ సంప్రదాయాలకు సంస్కృత సాహిత్యం దర్శకం వంటిది. ఎందువలనంటే మన సంస్కృతిలో కనిపిస్తున్న వేదాలు, సంహితలు, యిక్కులు, ఉపనిషత్తులు, ఇతివృత్తాలు, పురాణాలు ఏది

భారతీయం

రీసుకున్నా కూడా అన్నీ సంస్కృత సాహిత్యం నుండి నేర్చుకున్నవే. అయితే ఇవన్నీ కూడా కేవలం ఆధ్యాత్మిక బోధనలు తెలియజెప్పడమే కాదు. ప్రతి సూక్తి వినుక మనకు ఒక శాస్త్రీయ ధృక్పథం గోచరిస్తుంది. మరి వేదాలతో మొదలైన మన సంస్కృత సాహితీ ప్రపంచి దర్శన, నీతి, రాజనీతి, అర్థ, త్యోతిష గణిత, ఆయుర్వేద, కావ్య, నాటక, కళా, నీతికళా మొదలైన అనేక రూపాలలో నేటికీ మనకు దర్శనమిస్తూనే ఉంటాయి. ఏ జాతిసైనా సరే సన్మార్గంలో నడవడానికి, చక్కగా తీర్చిదిద్దడానికి సంస్కృత సాహిత్యం ప్రభావం చూపినంతగా మరే సాహిత్యం చూపలేదనడంలో అతిశయోక్తి లేదు.

మన సంస్కృతి ఇంతటి మహోన్నతమైన ప్రయోజనాలు కలిగి ఉన్నదంటే దానికి కారణం సంస్కృత సాహిత్యమే. ప్రజలకు నీతిని బోధించి తద్వారా సన్మార్గంలో నడవడమే మన వేద, పురాణ, కావ్య, నాటకాల ప్రయోజనం. తపస్సు, త్యాగం, ఉదారత, జ్ఞానాదం, శాస్త్రీయ ధృక్పథం ఇవన్నీ కూడా భారతీయులకు తొలుత అందించిన సంస్కృత సాహిత్యమే. గ్రీకు సాహిత్యంలో వలె ఉన్నది ఉన్నట్లుగా చూపించడమో, లేదా ఆంగ్ల సాహిత్యంలో వలె కావ్యాలను దుఃఖాలాలుగా పూర్తి చేసి అయోమయంలో పడేయడమో మన ఆదర్శము

కాదు. ప్రజలకుకాని, సమాజానికి కాని ఆదర్శ దీపితాన్ని చూపించి, వారిలో ఆశావాదాన్ని రేకెత్తించి, మంచి చెడు విచక్షణ, న్యాయాన్వయ వివేచన కలిగించి, కావ్యాలను నూతనతలుగా ముగించి తద్వారా జనావళిని సన్మార్గాలను చేసి సంస్కృతిని పరిరక్షించడమే మన సంస్కృత సాహిత్య పరమ ప్రయోజనం. అందుకే సంస్కృత సాహిత్యం నుండి మన సంస్కృతిని విడదీయడమనేది తీవ్ర మంది తియ్యదనాన్ని తీసే ప్రయత్నం చేయడమే.

ఇక మరి ఇంతటి గొప్ప సంస్కృతిని మనకందించిన సంస్కృతాన్ని అందరమూ కలిసి ఒక కాపు కాలువలసిన నమయం ఆనన్దమైంది. పాశ్చాత్య నాగరికతా ప్రభావంలో మన సమాజం ముఖ్యంగా యువత ఆ ప్రవాహంలో కొట్టుకుపోతుంది. చాందమలూ, మూర్ఖులూ మాత్రమే సంస్కృత అధ్యయనం చేస్తారన్న భావం వారిలో చాటుకుపోతుంది. వారు చేసే ప్రతి ఆలోచనా మంచి, చెడూ రెండూ కూడా మన సాహిత్యంలో ఉన్నాయనీ, రెంటికీ వ్యత్యాసమెరిగి మెలగడమే మన సంస్కృతి బోధిస్తున్నదిన్న విషయాన్ని మనం నిరూపించ గలగాలి. వరభాషా జ్ఞానార్జన తప్పుకాదనీ, ఆ ప్రవాహంలో కొట్టుకుపోయి మన సంస్కృతిని మర్చిపో కూడదనీ చెప్పగలగాలి. ఆందుకే

పరామి సంస్కృతమ్ నిత్యమ్

పరామి సంస్కృతమ్ నరా అని మనం నమ్మి ఆచరించ గలిగినాడే దాని వైశిష్ట్యాన్ని, గొప్పతనాన్ని చెప్పగలుగుతాము.

సంస్కృతస్య ప్రసారాయ

నైతిమ్ సర్వమ్ దరావ్యహమ్

అని కొందరైనా నమ్మి చిత్తశుద్ధితో అచరించగలిగితే మనం మన సమాజాన్ని ప్రజలనూ, తద్వారా దేశాన్ని కన్నతల్లి దగ్గరకు చేర్చే ప్రయత్నం చేయగలుగుతాం. అందుకోసమే అందరమూ నడుం లిగిద్దాం కలిసి క్రమద్వారా.

త్యోతిర్యాస్తు విజ్ఞాతం - ప్రత్యేక సంచిక

జ్యోతిర్వాక్యం (కూచిపూడి అత్యయజ్ఞమనే గొల్లకలాపం)

భాగవతుల లక్ష్మీనరసింహం

కూచిపూడి నాట్యకళకు ప్రసిద్ధమైనది. ఈ కళాక్షేత్రంలో ఉన్న శ్రీ రామేశ్వరస్వామి ఆను రామలింగేశ్వర స్వామి వారు వెలసియున్నారు. ఈ గ్రామం లోని నర్తకులంతా భరతుని నాట్యశాస్త్రాన్ని మూలంగా తీసుకొని భగవతీ కథలను నృత్యగానాల ద్వారా ఆరాధన చేస్తూ నాట్యప్రచారం నాట్యమేకాల రూపంలో ఒక ప్రత్యేక శైలిని సంతరింపజేశారు. ముఖ్యంగా ఈ నాట్యరీతి భారతీయ పురాణోపాస ఉపనిషత్సారం. కూచిపూడి పరిస్థిమైన సాహిత్యం. సంపూర్ణసంగీతం. దసం, భావం పదవిద్యాసాహితీ కూడుకొన్న సంప్రదాయం.

కూచిపూడి ప్రదర్శనల్లో పూర్వరంగం గోచరిస్తుంది. ఇందు వేదవ్రతనాలు, రంగపూజ, ఇంద్ర ధ్వజస్థాపన, గుణపతి స్థానం, నటరాజస్తుతి, గురుప్రార్థన సభానందనం, ఇష్టదేవరా ప్రార్థన మొదలైన ఆధ్యాత్మిక ఆంశాలెన్నో చోటు చేసుకుంటాయి.

నృత్యం సంపూర్ణకళ. సమాచారకళ రీతివల్ల ధర్మార్థ కామమోక్షాలు, ఆనందం, ఆరోగ్యం మొదలైనవి సమకూరుతాయి. మానవతీవితమే ఒక కళ. సృష్టిలోని సౌందర్యోపాసనే ఒక కళ అన్నట్లుగా కూచిపూడి నృత్య శైలి తీర్చిదిద్దబడింది. కూచిపూడి కలాపాలు, యక్షగానాలు, వ్యవస్థాంశాలు, నృత్యరూపకాలు మొదలైన వెన్నో ప్రత్యేకంగా రూపుదాల్చాయి.

ఇక్కడ ముఖ్యంగా కలాపప్రక్రియ ప్రస్తుతాంతం కలాపాల ముఖ్యసంరేకాలు వేదాంతపరంగా, విజ్ఞాన పరంగా, బ్రహ్మజ్ఞానాల పరంగా తీర్చిదిద్దబడి ఉంటాయి. కూచిపూడి వాసులువేదాధ్యయనంలో పాటు నాట్యవేదాన్ని ఆనుస్థిస్తూ యోగమార్గంలో నృత్యశైలిని తీర్చిదిద్దారు.

కూచిపూడి కాలకలాపం - గొల్లకలాపం :

భామాకలాపమనే ప్రదర్శన భావ, స్వర రాగ, లయ, రసోచితంగా రూపుదాల్చింది పరమగురువు సిద్ధేంద్రుల కృపవల్ల. కూచిపూడిని ఒక నాట్యకేంద్రంగా వెలకొల్పి అందులోని నర్తకుల తరీర శారీరాలు పాదమార్మిక విపంచికకు తగినవిగా ఎంచి ప్రత్యేక తపస్సును శ్లేతంలో గావించి నాట్యం యజ్ఞతుల్యం, బ్రహ్మోపదేశోద్ధవం కవడం వల్ల వేదవిదులు యజ్ఞయాజులు, దానశీలురు షోండే ఉత్తమగురులను పొందుతారు కాబట్టి కూచిపూడి వాస్తవ్యులకు సిద్ధేంద్రులు నాలోపదేశం చేసి భారతావనికి కూచిపూడి ద్వారా వన్నె వేకూర్చారు.

జీవాత్మ-పరమాత్మల లక్ష్మణుసంధానాన్ని భామా కలాప ప్రదర్శన ద్వారా ఒక విలువైన కళాప్రక్రియను కందరించారు. నాయకుడు స్రసిక్కుడు శ్రీకృష్ణపరమాత్మ, సత్యభామ జీవాత్మ, ఇందులోక వ్యవహార విజ్ఞానం, అహంకార వర్జనాలు చూపి విశ్వసంకేతమైన సత్యభామ జడను ఇటు జ్యోతిశ్శాస్త్రజ్ఞులకు, యోగశాస్త్రకోవిదులకు, అటు నాట్యశాస్త్రకోవిదులకు సంబోషాన్ని వేకూర్చే రీతిగా సత్యభామా వేదీ వృత్తాంతాన్ని సంపాతల్లో ఉన్న జ్యోతిశ్శాస్త్ర వాస్తుశాస్త్ర విషయాలెన్నింటినో కలాపం ద్వారా తెలిపారు.

విశ్వహింసాపరుడైన నరకాసురుని మర్ధించి విశ్వ సంరక్షణ చేసిన సత్యభామ విశ్వాంతరాత్మనకు దేవేరి అవడం వల్ల ఆమె విశ్వమాత కవడం చేత (మోహినీ కత్తమై) విశ్వాంతరాత్ముడు ఆ జడను సత్యాదేవికి కానుకగా ఇచ్చాడు.

వేద స్వరూపాన్ని, వేదాంగాల పరిజ్ఞానాన్ని, వాదీ లోని గుప్తమైన చైజ్ఞానికాంశాలనెన్నింటినో శ్రీ రామయ్య

భారతీయం

గారు ఆత్మయజ్ఞమనే గొల్లకలాప దృశ్యరచనలో తెలియ పరిచారు. కథాంతంలో సహాంతరంగా ఈ విషయాలు చిత్రికరించడం పండిత పామరులకు ముచ్చటగలిపే రీతిలో ఉన్నాయి. వేదగతిని అర్థం చేసుకునేందుకు ఉపయోగపడే శిక్ష, న్యాకరణం, చంద్రు, నిరుక్తం వంటి శాస్త్రాల్లో పాండిత్యం గడించిన వీరు పై వేదాంగాలతో పాటు మరొకటైన కల్పంలో చెప్పబడవారిలో ముఖ్యంగా యజ్ఞయాగాది కర్మలైన వేదవిహిత కర్మలను గృహ్య సూత్రాల ద్వారా గృహస్తులు తెలుసుకునే లైఖ్యనిక రహస్యాలను సూటిగా తెల్పినారు. వేదవిషయాలకు సంబంధించిన శ్రోతసూత్రాలను ఈ దృశ్యరచన ద్వారా సులువుగా అందించారు. వేదాంగాలలో ముఖ్యమైన శ్లోతిషం వేదపురుషునికి కన్పించింది. తీవన నిధాన గమనానికి మార్గదర్శకాన్ని, వేదశత్యాన్ని శ్లోతిషమనే కందితో సాక్షాత్కరించుకున్న వీరు వేదాలు యజ్ఞాలు చేయమన్నాయన్న విషయాన్ని ఈ ప్రదర్శనలో ధృఢపరచి యజ్ఞపట్టులో యజ్ఞవైశిష్ట్యాన్ని తెలిపినారు.

వీరి శ్లోతిషవిద్యా పాటవాలకు తగినట్లు యజన యాజనారి పట్టణాలను, ఏందోత్పత్తికంటే పూర్వమే ప్రారంభమైన వైదిక సంస్కార పనుపరచిన గద్దానానంలో ప్రారంభమై అంత్యేష్టతో కూడిన షోడశకర్మల వివరణలు ఈ ప్రదర్శనలో చోటుచేసుకున్నాయి.

శ్లోతిశాస్త్రంలో చెప్పబడ్డ ద్వారక భావాలకు అధ్యాత్మిక విచారణలో దరువుల రూపంలో అడుకుంటూ పద్యాల రూపంలో పాదుకుంటూ నర్తకులు కలాపరీత్యా వేదాంతాన్వయాన్ని అందిస్తూ భవక్రంలోని ద్వారక భావాలను వివరించడంలో వారి విషయ ప్రతిపాదనా సామర్థ్యం కూచిపూడి జిన్నాల్కానికి మరింత లంల చేకూర్చి వేదాంత, విజ్ఞాన, బ్రహ్మజ్ఞాన నిరూపణలు చేసినారు.

పరగ నీటిలోని పద్మపత్రము రీతి
బుర్రరసుండి ఎర్ర పుయ్య మాడ్చి

వ్యధలను దగ్గరకు రానిచ్చేవారు కారు. హఠయోగ, రాజయోగ విశారదులై ఉపనిషత్తుల వరమార్గం తెలుసుకున్న పరమహంసలు. అటువంటి వారికి బహిశాలైన ఈ వ్యధా విషయాలు మానసికాంలోతన ప్రదాలు కాకాలవు కదా.

శ్రీరామయ్యగారు కూచిపూడిలో పుట్టి అస్వర్థ లాగవతులై, గజ్జెకట్టి నర్తకులై, గరిడీపట్టి సుప్రసిద్ధ నాట్యచార్యులై నాట్య నాటక సూత్రాన్ని రచించిన సూత్ర ధారుడై కోట్లకొలది కొనగోలు పట్టుచూ, అంత్రగాత్రలై, మదుర మార్గంగికులై, పుంటం పట్టి సరసకవులై, నిత్య కర్మానుష్ఠానపరులై, యోగవిద్యా ప్రవీణులై, నటరాజార్చ కులై కూచిపూడిలో అవతరించిన కారణజన్ములు. వీరు క్రీ.శ. 1898కి సరియైన విజయ నామ సంవత్సర మాఘ బహుళ త్రయోదశి మహాశివరాత్రి పుణ్యకాలంలో దారణ యోగంలో హంసను మూలారారం సుండి ఉద్దమింప చేసి బ్రహ్మరంధ్రాన్ని వేదించుకొని స్వచ్ఛంద నిర్యాణ మొందినారు. వారి మరురానుభూతులు మాత్రం గొల్ల కలాపంలో ప్రతిబింబిస్తున్నాయి

ఆత్మయజ్ఞమనే గొల్లకలాపం :

శ్లోతిషంలో వివరించబడ్డ గ్రహకారకత్వాలు, ద్వారక భావకారకత్వాలకు సంబంధించిన విషయాల నెన్నింటినో గొల్లకలాపకర్త వారి శ్లోతిష విద్యాపాటవాలకు తగినట్లు ఆత్మయజ్ఞ కలాపంలో దరువుల రూపంలో కందార్థ రూపంలో అడుకుంటూ పద్యాల రూపంలో పాదుకుంటూ నర్తకులు వేదాంతాన్వయాన్ని రసహృదయులకు అందిస్తారు.

ఆత్మయజ్ఞమనే ఈ కలాప ప్రక్రియలో బ్రహ్మజ్ఞాన పరిపూర్ణమై అంతర్ముఖమై ఏందోత్పత్తి, యజ్ఞపట్టు అనే రెండు మహాత్తర విషయాలచే విలసింపమైన ఆత్మయజ్ఞ కలాపాన్ని బ్రహ్మీభూత భాగవతుల రామయ్యగారు రచించారు. వేదాంతాది శాస్త్రాల్లో అపార పాండిత్యం.

శ్లోతిశాస్త్ర విజ్ఞానం - ప్రత్యేక సంచిక

భారతీయం

యోగవిద్యా ప్రావీణ్యం, నాట్యకళాప్రావీణ్యం, కలాపాల సూత్రదానిత్యంలో అదినయ విద్యా దురుంధరులై నాట్యాన్ని సమాహార కళగా ఈ కలాపం ద్వారా కూచిపూడి ప్రత్యేకతను చాటియున్నారు.

ఈ గొల్లకలాపంలో ప్రజావనితకు విప్రవర్ణునికి అరిగే నాట్యచర్మ వేదాంతాది విషయాలలో వస్తువు అంటే పరవస్తువు, పరబ్రహ్మ పదార్థాన్ని వేదాంతపరంగా తర్కంలో పెండ్లేళ్ళు, జననం వివరించబడ్డాయి. మానవ జీవిత పరమావధి సత్యర్కలు అవరిస్తూ బ్రహ్మజ్ఞానానికి మార్గం ప్రవచించబడింది. బ్రహ్మజ్ఞానులపదానికి సహకరించగల వేదాంతాది విషయాలు చర్చించ బడినాయి. సర్వం స్వస్వరూపంగా బ్రహ్మమే అనే అనుభూతి గలవాడే బ్రాహ్మణుడు (బ్రహ్మజ్ఞాని) అని ప్రకటించబడింది. ఇటునంది ఇష్టవేదాంత విషయాన్ని సూత్రీకరణ రూపంలో చెప్పడం కన్నా సాధారణ జనులకు అందడం కోసం రామయ్యగారు నాట్యరూపంలో చెప్పి రసవంతం చేసి ఆనందంలో పాటు ఆధ్యాత్మికతను నేర్పించడంలో సఫలమైనారు.

గొల్లభామ పాత్ర ఎంపికలో పాలు, పెరుగు, చల్ల అనేవి యజ్ఞ సంకారాలు. దధిరూపమైన హవిస్సు అనే పెరుగును గూర్చి వేదంలో వర్ణన ఉంటుంది. పాలు సుర్వలోకమనీ, నెయ్యి స్వర్గలోకమనీ వేదం చెప్పింది. అంటే దేవతలు స్వీకరించే హవిస్సుకు పూర్వరూపమే పెరుగు. అది తెచ్చిన వనిత దేవతలకు ప్రీతి చేస్తుందన్న పూజనీయ భావంతో ఈ పాత్రను ఎన్నుకోవడం అరిగింది.

గొల్లతే వేదమాతలాగా విప్రుణ్ణి బ్రాహ్మణునిగా తీర్చి దిద్దే ఉపనిషత్వాది. గొల్లయొక్క గురూపరీశం నది వంటిది. విప్రుని బ్రహ్మనుభవమే సముద్రంలో లయం చేసే స్థానం. అదే లయ స్థానం, కర్మానుభవం సుండి బ్రహ్మలావనకు తరలించే అనుగ్రహ స్వరూపం తనను

ఉపాసిస్తున్న విప్రుడు తన బిడ్డను బ్రాహ్మణునిగా అలంకరించే వేదమాత ప్రతి తీవుని బుద్ధి స్వరూపమైన సరస్వతి. విప్రుడు శర్దం, గొల్లవనిత అర్థం. ఇద్దరి ఏకాత్మానందమే గొల్లకలాపం.

విప్రుని పాత్ర : ఇతరు వేదసారం. వేదాభ్యాసం చేసే విప్రునికి గమ్యం స్వర్గం. అందుకు అవసరమైన పంచమహాయజ్ఞాలు, షోడశకర్మలు మొదలైనవి చేసినారు ఈ విప్రుడు. కేవలం కర్మచేస్తేనే చాలు అంటేమీ చేయవసరం లేదు. కర్మవల్ల జ్ఞానం వస్తుందని నమ్మి ఈ శరీరమే తాను. తీవ్రతానికి పరమార్థం స్వర్గం అనే భావాన్ని ఇంకా కలిగి ఉన్నాడు.

నమోస్తు సర్వ దేవేభ్యో ద్విజాతిభ్య కుభం తదా జీతం సోమేన వైరాజ్ఞా శివం గోబ్రహ్మణాయుచ

ఈ కలాపంలో ప్రదర్శనకు ముందు అరిపే పూర్వ రంగంలో ఈ నాలుగుసముద్రాల మధ్యలో గల భూమండలం లోని గోబ్రాహ్మణులకు కుభమగుగాక అనే సంకేతంలో - భూలోకవాసుల క్షేమం దైవాదీనమై ఉంది. దైవానుగ్రహం కోసం మంత్రాలతో హోమం చేయాల్సి. అమరులతో తృప్తిపడిన దేవతలు అనుగ్రహిస్తారు. ఆ మంత్రాలు బ్రాహ్మణుల యందున్నాయి. హోమ క్రవ్యాలు పాలు, పెరుగు, నెయ్యి గోవులయందున్నాయి. వీరిద్దరి చేత దేవతలు ర్మప్తి చెందినవారి తద్వారా సముద్ర తీవకోటి సుఖంగా ఉండుగాక అని పూర్వరంగ ప్రార్థనలో భరతుడు నాట్యశూన్యంలో తెలిపిన విషయాన్ని గైకొని ఈ గొల్లకలాపాన్ని రూపొందించడంలో ఉదాత్తమైన విషయాన్వందిలారు కవిగారు.

పంచభానువుంబ విషయేక్షణ తత్పరోప
బ్రహ్మవరోకన ధీయం నజహతి యోగి
సంగీత కాళ లయ వాద్య వశంగతాపి
మౌలిస్త కుంభ పరిరక్షణ ధీర్వదీవ
ప్రాపంచిక విషయాలకు సంబంధించిన అంశాల్లో

భారతీయం

విప్లవీకీ నిమగ్నమైతే యోగి తనబుద్ధిని అంటే చిత్త వ్యతిని బ్రహ్మనుభవంనుండి మరల్చారు. అదేవిధంగా నవ్వుకు సంగీతం, తాళం, లయ వాద్య విన్యాసాలలో గతులు తప్పకుండా సర్దిస్తూ మోళిస్తమైన పూర్ణకుంభాన్ని రక్షించు కుంటూ నాట్యయోగాన్ని ప్రదర్శిస్తూ ఉంటారు ఈ భావాన్నే గొల్లకలాపం ద్వారా కవిగారు రూపొందించారు.

ఇందులో కథ ఏమిటంటే - ఒక వేరవిష్ణుడు, ఒక వ్రజ వనిత ఒకచోట తారసపడతారు. ఒకరికొకరు నీ వివరం చెప్పమంటే నీ వివరం చెప్పమని ప్రశ్నించు కుంటారు. పాలమ్మి మేము గొల్లవారము అంటుంది. దానితో విష్ణుడు ఆమెను వోస్యంగా మాట్లాడతాడు. అప్పుడు ఆమె ఈ బ్రాహ్మణుడు తన జన్మకు, విద్యార్థుకు గర్హించి కేవలం దేహమే తానుగా ఉన్నాడని తెలుసుకొని తాను మనస్సులో కర్మ సోమయాజియా బ్రహ్మసోమ యాజియా అనే భావంతో సందేహం కల్గి ఉపనిషత్తు సారమైన బ్రహ్మవిద్యను బోధించే ఉద్దేశ్యంతో మీరు ఎవరని అడుగుతుంది అందుకు తాను పరంపరగా సదాచారం పాటిస్తున్న బ్రాహ్మణుడనని, పంర మహాయజ్ఞాలను దేశానని, సర్వర్ష నిరతుడనని చెప్తాడు అప్పుడు పాలమ్మి బ్రాహ్మణత్వం జాతిత్వంలో రాదని, కర్మవల్ల ద్విజత్వం వస్తుందని, అయితే ద్విజత్వం వల్ల భగవత్ దర్శనం కాదని చెప్తుంది. అప్పుడు బ్రాహ్మణుడు కర్మవల్ల జ్ఞానం వస్తుందని చెప్తారు పాలమ్మి కర్మఫలమనిర్ణయమనీ, జ్ఞానం నిత్యమనీ ఈ రెండింటినీ సమానం చేయడం ప్రమాద మనీ అంటుంది. బ్రాహ్మణుడికి పిండోత్పత్తి ప్రకరణం, యజ్ఞపట్టు చెప్పి యజ్ఞాలవల్ల శాశ్వత సుఖం రాదని, ఆత్మనిష్ఠతో మానసిక యోగం చేయమని బోధచేసి ఆత్మయజ్ఞ కలాపం చెప్పుతుంది.

ప్రదర్శన ప్రారంభంనుండి రచన పాకం గట్టి పడుతుంది. తర్కం చోటు చేసుకుంటుంది. ఇది ఆధ్యానంగా చెప్పేకంటే విన్న సంభాషణలో చెప్పే వాదం

యొక్క పురోగతి బాగా ఆర్థం అవుతుంది. సంభాషణ సూత్రం ఈ విధంగా ఉంటుంది. ఇందులో నాట్యవేదం ధర్మాధ్యయోక్తవమైన రీతిగా బ్రహ్మ రహించి ప్రయోగార్థం భరతునికి ఇచ్చారు. బోకహితం కోరి జ్యోతిషశాస్త్రాన్ని బ్రహ్మ నిర్మించాడు వేదాలన్నీ యజ్ఞాల ప్రాముఖ్యాన్ని తెలుతున్నాయి ఈ రచనలో కూడా యజ్ఞాల ప్రాముఖ్యం చెప్పండి ప్రత్యేకమైన కాలంలోనే యజ్ఞాలు చేయడ మనే జ్యోతిషం ద్వారా చెప్పిన అంశాలను సూచించడం జరిగింది. ఆత్మయజ్ఞమనే గొల్లకలాపం వృత్త్యపరమైన యజ్ఞం. యజ్ఞంలో పంచీకరణ జరుగుతుంది. ఈ ఆత్మ యజ్ఞమనే నాట్యయజ్ఞంలో పంచభూతాలు సంగఠీకరణ మవుతాయి. అది ఏలాగంటే అంగవిక్షేపం వల్ల వాయువు, నాదప్రసారం వల్ల అగ్ని, పఠోక్షంగా జలం, పరతాడనం వల్ల భూమి, భావాభినయం వల్ల ఆకాశం. (మనస్సు - ఆకాశతత్వం)

అదాహరణకు పిండోత్పత్తి ప్రకరణాన్ని జ్యోతిష పరంగా తెలుసుకోవచ్చు

- సభాప్రాముఖ్యం :
- సభాకల్పకరుర్యాది వేదశాఖోపశోధితః
- శాస్త్ర వుప్పు సమాకీర్ణో విద్యర్థ శ్రమర శోధితః

సహజంగా జ్యోతిష సదస్సులు, కూచిపూడి కళా సదస్సులు దేవర్షులు, మహర్షులు, దేవతలు, దైవజ్ఞులు మొదలైనవారిలో తెలుగుతూ ఉంటాయి. అటువంటి సభలను ఉద్దేశించి ప్రదర్శనలు జరుగుతూ ఉంటాయి. **వృణానిచ్చండితా సభా :** సిద్ధేంద్రుల వారు సభలో పండితుల ప్రాముఖ్యాన్ని భామాకలాపంలో వివరించారు. అలాగే గొల్లకలాపంలో కూడా- ఈ సభాసభులంతా కూడా పూర్వచంద్రులవలెనున్నూ, జరావకం వలెనున్నూ, తరణ్యం మేఘములవలెనున్నూ సభాసభులైన విద్వాంసు లందరనీ స్తుతించి యజ్ఞపూర్వోత్తర కథను చెప్పటకు ఉద్యుక్తులాలగును. గొల్లకలాపములో సభలోని పెద్దలను

భారతీయం

దోడతకళలలో కూడిన వంతునితోనూ, స్వచ్ఛతలో కూడుకున్న దరావతంతోనూ, శరత్కాల మేఘాలలోనూ విశేషాలను ప్రస్తుతిస్తూ సభాసదులను గౌరవించడం ముక్యం.

కలాప సభలు : సత్యావారీ సభలుగాను, వేదాంత సభలుగాను, వేదాంత వేద్య సభలుగాను, గుణోజ్జ్వల సభలుగాను, వీడావానివిశేషలక్ష్మిత సభలుగాను (జంత్ర గాత్రాలు) చెప్పబడినాయి. ఈ విశేషాలన్నీ కలాప సూత్ర రాకుని ప్రజ్ఞాప్రాథవాలను బట్టి తీర్చిదిద్దండలాయి. అలాగే తోటివ సభల్లో లైవ్ లుల విద్యా కౌశల్యలలో ఆ సభలు విశేషంగా నిర్వహించబడతాయి.

కలాప ప్రారంభంలో ప్రజ్ఞావనిత చిత్రవర్ణుల సంవాదఫుట్టు : ఓ రుడుమీటి! నీ ముఖారవింద సుందర వతోవలసంబులు, వయారంబులు చూడగా, నా దెలరమ్మునకు అనందంబయ్యె, నీ వెవ్వరవో సభకు తెలుపుచుమ్మా!

పరిచయ వాక్యాలలో ముఖారవిందం బగ్గులావం (బ్రహ్మతేజస్సు) అనిర్వచనీయమైన జ్ఞానవిలాసాలు దర్శించి అనందించడం, ఒకరితో ఒకరు ఉత్కృష్టమైన తత్వ విశేషాలు సంభాషించుకొనే సత్సంగానికి సమయం సూచితం. పాలోయమ్మ పాలు! అంటూ త్రోవలో అయ్య వారిని చూచి ముఖతేజస్సుకు ముగ్ధులాలై ఆగుతుంది గొల్లెక. ఇక్కడ వృత్తిరహిత దశమ భావం. ఆ విఘ్నానికి గొల్లెభామలో జ్ఞానానందం దర్శించి తానుకూడా ఆమెతో సంభాషించాలనుకుంటారు. వీరిరువురి సంభాషణలో ఆత్మయజ్ఞం అనే ఆధ్యాత్మిక పరాకాష్ఠ సందేశానికి పూర్వ రంగం సిద్ధమౌతుంది. విఘ్నడు మీరెవరు అని అడుగుగా గొల్లెభామ మేము గొల్లెవారమయ్య స్వామీ! అంటుంది. బ్రాహ్మణుడు ఏమి వారము.. అదివారము, సోమవారము మున్నగు వారాలని వింటిని తానీ గొల్లెవారమని వినలేదమ్మా అని చోస్యం చేస్తారు. కవిగారు వారాంకు

సంబంధించిన విషయాలు చెప్పకలచి పంపప్రాణాలైన ప్రాణ, అపాన, వ్యాన, ఉదాన, సమాన వాయువుల వివరణ అందించడలచి ప్రాణ, అపాన వాయువుల మధ్యలో ఉన్న సమాన వాయువులో ఉండే సప్తకాలలో సప్తవారాలుగా జ్ఞానేంద్రియాలను అనుప్రకాశింపజేసి సప్తకాలలో నేత్రాలు, చెవులు, నాసికారంధ్రాలు, నోడు మొత్తం సప్తసంజ్యాలలో గోచరిస్తూ శరీరంలో సమాన వాయువు వల్ల కాలగమనాన్ని చూపకలచుకొని చోస్య రసం ద్వారా కవిగారు అందించిన జ్యోతిషాంశం ఇది.

భామ : ఓ స్వామీ! మీ వాక్యాదుర్వ ప్రాడిమలు తేజోవిశేషంబులు చూడగా నా మనంబున నొక్క సందియము కల్గినది. రానిని మనవి చేసెదను, సమాధానము నొసంగుడి మహోల్లా! సదుత్తరంబొసగద! అడుగుమా కుందరదనా! (వాక్యాదుర్వ ప్రాడిమలు ద్వితీయ భావ విశేషాలు, తేజో విశేషాలు, జ్ఞానానందాన్ని దర్శించడం తనుభావ విశేషాలను ప్రస్తుతించడం, సదుత్తరం బొగెడలో ఇక్కడ బుద్ధిబలం, వేదవేదాంతాలు ఆచారాలు నిండిన బృహస్పతి రూపంలో కనిపిస్తుంది.

ఎవ్వరొక్క మీర లెరిగింపుడిందరు
 వినగ మీ కులంబు వివరణంబు
 చెయ్యలెప్పుడేమి చేయురులో వాని
 నిల్ల దెల్పుమయ్య నేర్పుటరయ!
 అంటూ వివరాలను కోరిన నేపథ్య లో ఇక్కడ దేవ పితృ మానుష యజ్ఞాల ప్రస్తావనలు కనిపిస్తాయి. అయినా బ్రాహ్మణుడు ఘట్టుక ద్వార ఎట్లా అవుతాడనే గొల్లెభామ వారిస్తుంది.

పదతి మేము చేయబడెక చెయ్యులపేర్లు
 లెల్ల మాకు తెలియుటొకమాట!
 నీకు తెలిసేని నిక్కముగా చెప్పదావే! - అనడంలో యజనయాజనాది పట్లర్థాలు, ఇంకా దోడత కర్మలను వివరిస్తుంది.

జ్యోతిర్వాస్తు విజ్ఞానం - ప్రత్యేక సంచిక

భారతీయం

జాతకర్మాది సంస్కారాలలో దీని సంబంధమైన గర్భ సంబంధమైన రోషాలు నశించి దేహం పునీతమౌతుంది. పోడక సంస్కార విధానం కీవాత్మ పూర్వకాన్ని పొందడానికి చుంచినాల్సినది చెప్పబడింది. మొదటి 15 సంస్కారాలు శరీరాన్ని సంస్కరించేవిగనుక పంపదశసంస్కారాలని వ్యవహారం.

గర్భాధానం, పుంసవనం, నీతుంతోన్నయనం, జాతకర్మ, నామకరణం, అన్నప్రాశనం, చౌలం, ఉపనయనం, ప్రాణాపత్యం, సౌమ్యం, అగ్నేయం, చైత్య దేవం, గోదానం, స్నాతకం, వివాహం - అపర్యం అయిన ఏత్యకర్మలో కలిపి పోడక కర్మాలు. వివిధ కర్మాల వివరాలు బ్రాహ్మణుడు, గొల్లభామల మధ్య చర్చకు వస్తాయి.

భామ : జన్మనో జాయతే తూద్రః అనే క్రుతి ప్రమాణంలో ఈ లోకంలో జన్మించిన దేహారూపందరూ తూద్రులే కాని బ్రాహ్మణులు కారయ్యా స్వామీ అని నివేదన చేస్తుంది. బ్రాహ్మణులవడానికి బ్రహ్మమే మూల సర్వం బ్రహ్మంగా దర్శించాలి. మరి జన్మమాత్రం చేరి బ్రాహ్మణులు ఎట్లా ఆయ్యారు? పంచ మహాయజ్ఞాలు చేసి బ్రాహ్మణులు ఎట్లా ఆయ్యారు? అంటూ ప్రారంభమైన చర్చ కర్మ నిర్ధారణ ప్రతిపాదకంగా గత జన్మల పుణ్యపాపాలు ఈ జన్మలోని కర్మలకు హేతువు లవుతాయనే భావ ప్రతిపాదనకు దారితీస్తుంది. గతంలో కాను చేసిన పుణ్యపాపాలను అనుసరించి స్వర్గ సర్కారులు అనుభవించి తిరిగి జన్మం వచ్చేటప్పుడు జరిగే కర్మ ప్రభావం చర్చకు వస్తుంది.

భామ : మునుకొని తీవుండు మొససి నక్షత్రమై జాతకమున గొన్న యహములుండి అదిత్య కరమ దాని కొన్ని బవళ్ళు హిమకణంలై యంత నిలక గారి ఒవడీరూపమై యొనర గొన్నాట్టుండి అటుచేట చతుర్విధాన్వమగుచు పురుషున కాహారభూతమై కలర

కాలము వశించి ఋతువేళ కాంత గర్భమందు శోడితమున గూడి అంత గర్భివదుచూ ఒక ముక్కయై పాడిపాదపాయువాది సర్వంద్రియములు ఉద్భవము లగుచూ అనే వివరణలో సంతానం కలిగే విధాన పద్ధత చేయడం కనిపిస్తుంది. సప్తమం దారాసంబంధం, నవమం పూర్వకర్మ సంబంధం, వ్యయం కర్మ పరిపక్వం. ఈ మూడింటి సంబంధానికి ద్విదీయానికి సంబంధం ఉంటుంది.

దేవతలు మానసిక యజ్ఞంలో విరాడ్రూపునే హవిస్సుగా భావించి యజ్ఞం చేశారు. ఈ యజ్ఞం కాల యజ్ఞం. దీనిలో వసంత ఋతువు-అజ్యం, గ్రీష్మం - చిరుగు పుల్లలు, శరతు-హవిస్సు, వసంతో అస్మా నీరాజ్యమే, గ్రీష్మ ఇథ్య శ్చదత్ హవిః అనే పురుష సూక్త వాక్యాలు ఇక్కడ ధృష్టిలో పెట్టుకోవలసినవి. ఇక్కడ ఋతువులు కారకులు. వసంతానికి శుక్రుడు, గ్రీష్మానికి రవి, కుజులు, శరతుకు బుధుడు, హేమంతానికి గురుడు, శిశిరానికి శని, వర్షానికి చంద్రుడు కారకులు అనే పరిజ్ఞానం ఈ సందర్భంగా తెలియజేస్తున్నాడు. ఒకవైపు కాలయజ్ఞం, ప్రకృతి యజ్ఞం వివరాలను మరోవైపు జన్మకారణాలను, జన్మించే విధానాలను తెలియజేస్తూ సృష్టియజ్ఞానికి, ఆత్మయజ్ఞానికి, శరీరోచ్ఛత్తి జరిగే అంతాలకు మధ్యలో సామ్యాన్ని చూపించడం, దాన్ని నాట్యరూపంలో, భావ రూపంలో, సంభాషణరూపంలో తెలిపి విజ్ఞానవంతులను చేసే ప్రయత్నం చేయడం ఈ అంశంలో ప్రత్యేకంగా మనకు కనిపిస్తుంది.

గొల్ల - కాంతలో పురుషుండు గలసిన యారాగ్ర (శుక్రుడు కారకుడు) చింతపండు పెరుగు చేరు లంగి పంచరాత్రులలో లరగ బుద్ధుడమౌను. గర్భధారణకు సిన్నట్లు ప్రథమ మాసమందు శుక్రుడు పిండంబు పక్షాన పేర్చి రాల్చు. మాసంబులోపల మరి శిశంబేర్చుడు, ఇరు మానముల బాహులిరవుదొల్చు. మూడోమాసాన

భారతీయం

ముదమునుదరలు పొరారి సంపద ఘటిల్లు, నాల్గవ నెలయందు నవరంధ్రములు కలిగి మాతృగర్భమందు మనలుచుండు, మాస పంచకాన మాంసరక్తాదు లంటూ... తెలియజేసే అంశాలు వైజ్ఞానికంగా సృష్టి యజ్ఞాన్ని తెలియజేసేవిగా ఉంటాయి. విండాండంలో ఏమి ఉంటుందో బ్రహ్మాండంలో అదే ఉంటుంది. అలోరతీయాన్ మహాలో మహీయాన్ అనే అంశం ఇక్కడ ప్రత్యేకంగా వర్ణించబడుతుంది. అదేవిధంగా అత్య యజ్ఞాన్ని అర్థం చేసుకుంటే ఈ సృష్టి యజ్ఞం కూడా అదే విధంగా జరుగుతుందనే విషయ వివరణకు మూలం తెప్పినట్లుగా ఉంటుంది. ఈ జ్యోతి పరంజ్యోతి. ఈ మూలమైన జ్యోతి వృక్షల మధ్యలో చిన్నచిన్న వేరు వేరు రూపాలలో వృక్షమౌతూ కనిపించే విధానం జ్యోతిష రూపంలో కనిపిస్తుంది. దానికి సంబంధించిన అంశాల పరోక్ష ప్రస్తావననే ఇక్కడ వివరించడం జరిగింది.

అన్న ప్రస్తావనలో శరీరానికి కులవర్ణాలు కాక మౌలిక భావాలను తెలియజేస్తూ ఉత్తముగా మానవుడు తీర్చి దిద్దడానికి గుండ్రాధాన్యాన్ని తెలియజేసే అంశం ఈ నాట్యంలో ప్రధానంగా కనిపిస్తుంది. దానికి జ్యోతిషములు అందించే సందేశాలను, కర్మ ప్రకారం పుట్టక నిక్కడ ఎలా ఉన్నా వ్యక్తి ఉన్నతుడు అయ్యే విధానం తెలుసుకోవాలనే భావం ఇందులో అంతర్గతంగా చెప్పుబడుతుంది.

చర్మ బ్రాహ్మణుడు, గొల్లతెల మధ్యలో అతి దీర్ఘంగా చూపించిన శ్రీరామయ్యగారు తార్కిక రహస్యాలను మామూలు సంధానంలో భాగంగా తెలియజేయ దానికి, నాట్యరూపంలో తెలియజేస్తూ సామాన్య మానవునికి మాస్యమైన సృష్టియజ్ఞాది అంశాలను అందించే ప్రయత్నంలో సఫలీ కృతులైనారు. దీని ఆవశ్యకత ఈ విధంగా గోచరిస్తుంది.

చిత్ర బుద్ధి అపాంశాలను మూడింటిని ఋత్విజులు

గాను, ఉత్తమాక్షరమైన ఓంకారమును యూపస్థంభం గాను, జ్ఞానేంద్రియ కర్మేంద్రియ పంచప్రాణాలను పశువులుగానూ, అనాహారమందు రశవిధ ప్రదవ రవములను మంద్రములుగాను, జ్ఞానమును సోమ రసము గాను, త్రికూట శ్రూమధ్యస్థానమును యజ్ఞశాల గాను, వివేకమును అద్వైత్యునిగాను, మనస్సును అరణిగాను, గురువాక్యమును చిత్రకోటగాను, ఆగామి సంచిత ప్రాకర్షణములను హోమద్రవ్యములుగాను, నిశ్చల భక్తిని కత్తిగాను, శమ దమములను సృక్కు సృచములు గాను, సమచిత్త సత్య శౌచాదులను శ్రోతలుగాను, గంగా యమునా సవస్వతుల సంగమ స్థానమునందు అవల్పిథ స్థానము, శ్రద్ధ ఆశని పత్నిగా చేసుకొని ఆ క్షేత్రజ్ఞుని పైన చెప్పబడిన యజ్ఞ సందాకములలో అంతర్భాగము అత్యయజ్ఞము చేసి, సాయుజ్యమును పురోహితమును ధుజించినట్లు భావించవలెను. పరమార్థకుండును, సూన్యరాత్మదై శ్రద్ధాపత్నీసమేరుండై త్రివేణీ సంగమ స్థానమున స్నానమాచరించి శాంతి అమానిత్వాది వస్త్ర గంధమాల్యాది అలంకారాలను ధరించి బ్రహ్మ సోమయాజియై వెలుగొందును.

ఈ అంశాలన్నింటిలోనూ అపతర్గతంగా రచయిత చెప్పవలచుకున్న అంశం ఒక్కటే. ప్రకృతిలో, శరీరంలో, మనస్సులో, సృష్టిలో, జీవి ఆవిర్భావంలో సర్వసర్వత్రా జరిగే అంశం ఒకటే. అన్నింటికీ యజ్ఞం నే పేరు. ఆ యజ్ఞంయొక్క స్వరూప స్వభావాలు అన్నింటిలోనూ ఒకే విధంగా ఉంటాయి. ఆ రూపాన్ని తెలియజేసేవే హోమాదులు. కాలయజ్ఞం, సృష్టియజ్ఞం అంశాలను తెలియజేసేవే అత్యయజ్ఞం. గొల్ల, బ్రాహ్మణుల మధ్య జరిగే చర్చారూపంలో ఈ యజ్ఞ భావన తెలియజేస్తుంది. శ్రుతులలోని పురుషసూక్తం అర్థం చేసుకుంటే సృష్టిని అర్థం చేసుకున్నట్లే జ్యోతిస్వరూపాలను అర్థం చేసుకుంటే ఈ అత్యయజ్ఞ మౌలికభావాన్ని తెలుసుకున్నట్లే.

వేద విజ్ఞానము

అధ్యాయ నగంబు కాస్త్ర

విదే జ్ఞానే రాతో: నిష్కన్య: వేదే శర్మ: సకలస్య
 జ్ఞానస్య సూచక: యస్మిన్ సైర్వాంశికం జ్ఞానం
 ప్రయోగాత్మకం విజ్ఞానం చ నిగూఢం విద్యతే. జ్ఞానస్య
 తత్త్వత్వకస్య ప్రకాశకా: తర్కాద: ఉపాయా: శాస్త్రే
 ప్రతిపాదితా: నన్తి. 1. అంశాని 2. రహస్యమే 3 సార: 4. సంగ్రహ: చ ఏతై ఉపాయై: ముఖ్యా కోపి విజ్ఞానై:.
 దర్శ: నవనీత ఇవ విజ్ఞానం అవశ్యం ప్రాప్త్యుతి.

అస్మత్కార్యజ్ఞా ఏతేషాం ఉపాయానాం ఉపయోగేన
 ఏవ. వేదాత్ నిత్య శుద్ధ ఆత్మానందం, ధౌత్యం చ
 విజ్ఞానవిష్టం లౌకికం సుఖం ప్రాప్తవంత: ఆవిద్యయా
 మృత్యుం తేర్ష్యా విద్యయా అమృతమశ్నుతే ఇతి శ్రుతి వాక్యం
 పురుషుత్య తేషాం జీవనమపి, తేన సుపరా మనీతం వేదే
 నిశ్చయేన వయమపి లైరివ లౌకికం పారలౌకికం చ
 సంపూర్ణ సుఖం అనుభవाम:.

అగారసముద్ర ఇవ వేదే జ్ఞానవిజ్ఞాన రత్నాని తత్ర
 రుత సన్తి కుశ్రవితే పదార్థవిజ్ఞానం, కుశ్రవితే రుసాయన
 విజ్ఞానం, ఏకత్ర గణితం అస్యత్ర ఆత్మజ్ఞానం. ఏవం
 పరమాణువిజ్ఞానం, అకాశవిజ్ఞానం, రత్నజ్ఞానం, కృషి
 విజ్ఞానం, వ్యాపారజ్ఞానం, దర్శ: నీతి: సంగీతం, శిల్ప
 శాస్త్రం, వాస్తునిర్మాణం, విమాన నిర్మాణం, కలా: ఏవం
 జ్ఞాతాజ్ఞాతా: అసంఖ్యాంశా: ఏవేతి తత్ తత్ శాస్త్రాజ్ఞా:
 పరమాదరేణ ఉత్పాషయన్తి.

ఏవమేవ షడంగేభ్య: ఇతిహాసాదిభ్యశ్చ వేదోప
 బృంహణం మనీషిణ: కుర్వన్తి. కించ ఇదావీం ప్రాయ: 3
 శతాశాస్త్ర ప్రాచీనస్య భవ్యస్య వైదిక విజ్ఞాన జ్ఞాన
 లాంఛనైశ్చ మహతీ ఉపేక్షా దువతీతి భేదకరం త్రద్ధావలాం
 సామాన్యానాం జ్ఞానపతాం మనీషిణాం మత్సవలాం
 విజ్ఞానవిష్టానాం ఇతి కృత్వా అస్మిన్ ప్రసంగే అత్యల్పం
 తిఖామి కథయామి చ.

అపో భూమిష్టాం ఇత్యేకో అలవీదగ్నిభూమిష్ట
 ఇత్యేన్యో అలవీత్. పరర్షస్తేం ఇహంభ్య: ప్రేతో అలవీర్షణా
 వదంస్తశ్చమసాం అపిశతు:

అస్మిన్మన్తే, విజ్ఞానే కథమ్యవీదాం క్షీతి: స్వస్య
 ఆశయ: చ ఆసీత్ అయం అంశ: స్పష్టతయా దృశ్యతే.
 చర్కార: ఋషయ: యజ్ఞకర్తాణి చమస పూరణసమయే
 చర్కాం కుర్వన్తి: ఏవం వదన్తి. ఆప: శ్రేష్ఠా: అన్యేభ్య: 3
 ఏవం ఏకే వదన్తి. అగ్ని: శ్రేష్ఠ: ఇతి మన్యే వదన్తి.
 అన్యేమన్యన్తే. మేఘా: వా భూమి: ఉపాభ్యాం శ్రేష్ఠా:
 ఇతి. ఏతేషు అభిప్రాయేషు అతి సూక్ష్మ: గర్భిత: అర్థ:
 భవతి. ఏతే సర్వేషు అవాదీనాం గుణా: భర్తా: కార్యాణి
 ప్రభావా: చ జ్ఞాతవన్త: ప్రభోగా: చింతనం శ్రేష్ఠయా
 ధారణయా సూక్ష్మదర్శన సార్వజనీన: అనుభవ: ఆది
 ఉపాయై: ఏవ తేషాం జ్ఞానం అభూత్.

విజ్ఞానే యా అతిమహతీ ప్రభావశాలినీ చ కాశచి
 విశిష్ట శక్తి విద్యతే తస్మా ఉపయోగ: ప్రయోగ: ప్రదర్శనం
 కార్యరూపేణ వ్యక్తఉకరణం ఏతత్ సర్వం మానవానాం
 పశూనాం నృజాతీనాం భేదరాణాం జలేచరాణాం
 వారావర. ఏ చ రక్షణాం శోషణార్థం ప్రరూపణ ముక్త
 సుఖ తేనార్థం చ ప్రయోక్తవ్యం బోధనీయం ప్రచార
 దీయం చ అయం తేషాం సిద్ధాంత:

అద్యతన విజ్ఞానం క్షణికసుఖార్థం ఆవిష్కారేషు
 సమ్మూర్తం నిమగ్నం కించ త శ్చ ప్రకృత్యా: చ కించ
 భవిష్యతీతి నైవ చిన్తాయతే. కించ సనాతన విశ్వజీవనస్య
 ప్రచోదకా: ఋషయ: తథా న మన్యన్తే. తే తు చిరన్తన
 విశ్వజీవనం వాంఛాసి ఆత ఏవ హోషయన్తి. యతే
 సువిజ్ఞానం చికితుషే అనాయ సర్వాసన్నవచో పన్థాదాతే.
 రయోర్యత్సత్యం యతరదృశ్యయస్థవిశ్వాపతి హన్త్యాసత్
 ఇతి. మయువారా ఋతాయతే. ఆది ప్రార్థనాటి: శన్న
 మిత్ర: శం వరుణ: ఆది కామనాథి: భగవన్తం విజ్ఞాన
 పుమపం ప్రార్థయే. కామయే చ విజ్ఞాన నిష్ఠా: అధునికా:
 ప్రాచీనానాం ఋషీణాం అనుస్మరణేనవిధం నిరామయం
 శాన్తినిష్ఠం చ కుర్వన్తు.

భారతీయం

BETTER FUTURE FOR YOU

జన్మకాల గ్రహస్థితిగతులను పరిశీలించి, మంచి భవిష్యత్తు మరియు అభివృద్ధి కొరకు సహేతుకమైన సూచనలు ఇస్తున్న కస్టర్మెంట్ సంస్థ **Better future for you.**

మనుషులు ఒకరివలన ఒకరు ప్రభావితమవటం అనుభవంలో అందరూ అంగీకరించగలిగే వాస్తవం. అలాగే చదివే పుస్తకాలు, చూసే దృశ్యాలు, వినే మాటలు, పరిసరాలు మనుషుల మీద ప్రభావం చూపటం కూడా తెలిసిన విషయమే. అయితే ప్రభావితం చేస్తున్న అంశం తాలూకు భావ పరంపర గ్రహణారణ్యమే!

ఇంటి ఒక వృత్తి తన జాతకరీత్యా సంక్రమించిన 'ఒకానొక' భావాన్ని కలిగి ఉంటుంది. దీనికి అతీతంగా మరొక భావ ప్రేరణకు లోనయి కాలానికంటెనా కొత్త వృత్తిగా రూపాంతరం చెందుతున్నాడని అర్థం.

ఈ కాలానిక అనుభూతిని, తన సహజ ప్రవృత్తిని- ఈ రెండింటికీ గుం వ్యత్యాసం వృత్తి గుర్తించుకొనడమే యోగవశ ప్రారంభమైనట్లే తనను కాలానికంగానైనా ప్రభావితం చేసిన భావనాతరంగాలు ఇంటి సౌఖ్య లోగూడిన అభివృద్ధినిస్తున్నాయిలే వాటిని ప్రయత్న పూర్వకంగా తలపలలో నింపి నిరంతర సాధనలో సదరు వృత్తి కొత్తైతం సంతరించుకుంటారు.

సుదీర్ఘమైన ఈ తీవ్రతలో సాధనద్వారా, సజ్జనుల సాంగత్యంద్వారా అనేక మార్పులకు అవకాశం ఉండగా, భవిష్యత్తు ముందుగానే రాసిపెట్టి ఉండని భావించటం సరికాదు.

సుదుర్ది రాత మార్పులేమనే ఒక కాత్మిక స్థిర అభిప్రాయంలో మనస్సును బంధి చేయటం వలన, నిరాశ, నిస్సహాయ అభివృద్ధి చెంది తీవ్రతం కల్లోలమవుతుంది. ఎప్పుడైనా, ఎక్కడైనా సర్వకాల సర్వ అవస్థలయందు తన భవిష్యత్తు తానే నిర్ణయించుకొనే అవకాశం ప్రతి మనిషికీ ఉంది.

సామరస్యంలో గూడిన వైవాహిక తీవ్రతం, అభివృద్ధితో గూడిన వృత్తి తీవ్రతం - ఈ రెండింటినీ ప్రవృత్తి నిర్ణయిస్తుంది. ప్రవృత్తిని బుద్ధి నడిపిస్తుంది. బుద్ధి ప్రారణకర్మకు లోబడి పనిచేస్తుంది. గతంలోని అనుచిత ప్రవర్తన ప్రారణకర్మగా వర్తమాన తీవ్రతలో ఏ విధంగా ప్రతిబంధక మవుతుందో గమనించి, ఆ వృత్తిని తగురీతిగా ప్రేరేపించి, సౌఖ్యవంతమైన మంచి భవిష్యత్తుకు మార్గం చూపించి అభివృద్ధి చేయటమే **Better future for you.**

వివిధ వ్యాపారసంస్థలలో ఉన్నత ఉద్యోగ బాధ్యతలు నిర్వర్తించిన అనుభవం మరియు పరిశీలనా దృక్పథంలో రెండు రకాల్లాలు జ్యోతిషం అధ్యయనం చేసిన అనుభవం-ఈ రెండింటిని మేళవించి, కర్మసిద్ధాంతం లోని నిరంతర కృషియొక్క ప్రాధాన్యతను అర్థం చేసుకుని విశ్వమానవ శ్రేయస్సు కొరకు **Better future for you** స్థాపించటం జరిగింది.

ప్రస్తుతం మేము అందించగల ముఖ్యమైన సేవలు
 నాణ్యమైన వివాహ సౌకర్యాలు.
 వృత్తి, వ్యాపారాలలో అభివృద్ధికి సూచనలు.
 మంచి భవిష్యత్తుకోసం శిక్షణ.
 జ్యోతిష లోధన (ప్రాథమిక అంశాలు)

ఇంకా ఏమైనా సమాచారం
 కావలసిన యెడల సంప్రదించండి.
 సెల్. 9849723708

జ్యోతిషాన్ని విజ్ఞానం - ప్రత్యేక సంచిక

హిందూమతంలో కనం

అంబికాళి పార్వతి

వ్రస్తుక కాలంలో విడుదలవుతున్న వివిధ పంచాంగాలను జాగ్రత్తగా గమనించండి. పంచాంగముల లోని వలు అంబికాళి ఉదాహరణకు తిరులు, నక్షత్ర ప్రమాణాలు, నవాంశలు, పుష్యరాంశలు, ముహూర్త నిర్ణయాలు ఏ రెండు పంచాంగములలో సరిచూసినా తులనడం లేదు. దివరకు పౌర్ణమి, అమావాస్య తిథులలో కూడా తేడాలు కనిపిస్తున్నాయి. అంటే ముహూర్త సమాయాలు ఎంత దోషభూయిష్టంగా ఉన్నవో గమనింప ప్రార్థన. ఇది అలా ఎందుకు జరుగుతున్నది? కాస్త్రీయ పద్ధతిలో నిర్ణయంగా పంచాంగాలను తయారు చేయడం లేదా? ఎక్కడ లోపం ఉన్నది? దీనిని దర్శి చూస్తే మన త్యోతిశ్చాస్త్రం తన పూర్వవైకవాన్ని పోగొట్టుకుని వీధిచివరి చిలకతోన్య స్థాయికి దిగిపోతే ప్రమాదం తనుమాపు మేరలో ఉన్నట్లు అనిపిస్తున్నది. దానివలన తార్కిక వాదులకు, కొందరు తాస్థులకు మనలను విమర్శించి హేళన చేసే అవకాశాన్ని మనమే కల్పిస్తున్నాము. ప్రస్తుతం మనం వాలుగు రోడ్ల కూడలిలో గమ్యం తెలియక ఎటో నెతుకులాడుతున్నాము. ఎటు వెళ్ళేదీ నిశ్చయించుకోవాలి. మనం రావలాలిలో పయనించాలి.

ఈ విషయంలో పంచాంగంలో తెలిపిన తిరులు సాయన, నిరయన పద్ధతులలో ఎదైనప్పటికీ గ్రీన్ విచ్ మిడ్ సైట్ ఎఫ్ మెరిస్ తో సరిపోయి తీరాలి. ఆ విధంగా పంచాంగం తయారు చేస్తే అన్ని పంచాంగములలో తిరుల ప్రమాణం (అక్షయం) ఒకేరకంగా ఉంటాయి. అలాగే ఎన్.సి. లపారి (దిగ్రపక్ష) అయనాంశు తీసుకొని గణించినా మంచిలే. ఈ విషయంలో రాస్త్రీయ పంచాంగం (భారత సర్కారువారి ప్రచురణ)లో ఉన్న తిరి, నక్షత్ర లగ్నాలను కూడ సరిపోల్చాలి. ఏలావాలా.

ముఖ్యంగా చెప్పదలచుకున్నది ఈ త్యోతిశ్చాస్త్ర విజ్ఞాన ప్రామాణికతను తెలియజేయవలసిన అవశ్యకత ఎంతైనా అవసరం.

ఈ నందర్పంగా కొన్ని ముఖ్యాంశాలను మీముందు ఉంచడానికి ప్రయత్నిస్తాం.

1. మన ప్రాచీన గ్రంథాలలో ఎన్నో యోగాలను చెప్పారు. ఉదాహరణకు అందరికీ సుపరిచితమైన పంచ మహాపురుష యోగాలను తీసుకుందాం. ఎ) భద్రయోగం : ఫలదీపికలో మంత్రేశ్వరుడు బుధుడు తన స్వస్థానాలు మిథునం లేదా కన్యలో (ఉచ్చలో) కేంద్రస్థితిలో ఉన్నయెడల ఈ యోగం ఏర్పడుతుందని చెప్పారు. దీర్ఘాయువు, ఐర్ది కుశలత, విద్వాంసుల చే పొగడ్డలు, అశ్వర్యవంతుడు, వాక్యదీమ మున్నగు సత్కృతీలు పొందగలగడని వచించారు. అయితే ఎక్కడ ఒక సందేహం కలుగుతున్నం. బుధునకు కేంద్రాధిపత్య లోపం, నవమంలో బుధుడు రివస్వభావ రాశిలో ఇచ్చే బహుభాగ్యత్వం వంది దోషాలు ఉండదా? ఈ విషయాన్ని ఏ గ్రంథకర్తలూ నిర్ణయంగా వివరించలేదు. భావార్థ రామాయణం (శ్రీమత్ రామానుజా చార్యుల వారి రచన) వ్రతమాధ్యాయం లగ్నతరంగంలో మకరలగ్నానికి సంబంధించిన 3వ శ్లోకాన్ని గమనించండి.

మఖే జాయమానస్య పంచమస్థేత్ భృగుశ్శుభః
రాజ్యస్థచ్చేత్ భృగుశ్శుభః న దదాతి కదాచన ॥

దీనికి బి.వి. రామనాగారు ఇచ్చిన వ్యాఖ్యను పరిశీలించండి. "For a person born in Capri corn, Venus in 5th house is good. If, However, he is in the 10th, he may not give rise to

భారతీయం

any yuga" అంటే శుక్రవకు కేంద్రాధిపత్యం దోషం ఉన్నట్లు శ్రీమద్రామానుజులే సూచించారు. అలాగే శశియోగం రీసుకుంటే కర్మాటక లగ్నం వారికి అష్టమాధిపతి అయిన శని సప్తమంలో మేలు దేస్తాడా? మేషలగ్న జాతకులకు సప్తమంలో ఉచ్చలోని శని పాపి కాదా?

ఋచక యోగంలో కుజుడు కర్మలగ్న జాతకులకు సప్తమంలో ఉచ్చలో కీడు చేయడా? ఇటువంటి వరపుర విరుద్ధమైన పరిస్థితులను మన ప్రాచీన గ్రంథాలలో విపులంగా విశదీకరించలేదు. రానివలన అనేక సందేహాలు ఉత్పన్నమై నిష్పత్తి కావడం లేదు. ఇలాంటి విషయాలను జ్యోతిశ్శాస్త్రవేత్తలు పూర్వావధాలను పరిశీలించి నిష్పర్నా శేల్పవలసిన అగత్యం ఎంతయినా ఉన్నది.

2. జైమిని పద్ధతిలో ఫలితాలను చెప్పే శాస్త్రజ్ఞులు చాలా తక్కువమంది కనిపిస్తున్నారు. అలాగే సాగితే ఆ శాస్త్రజ్ఞులనం కాలగచ్ఛంలో కనిసిపోయే ప్రమాదం ఉన్నది. ఈ పద్ధతిలో అనుభవజ్ఞులైన శ్రీ ఇరుంగంటి రంగాచార్యులవారి నుండి మన జ్యోతిశ్శాస్త్ర విజ్ఞాన సంస్థ కొందరికైనా తగు శిక్షణ ఇప్పించి ఆ శాస్త్ర విజ్ఞానాన్ని ముందుతరాలకు అందించాలి. జైమినీ సూత్ర వివరణ అందరికీ అందుబాటులో ఉండేలా కాపాడాలి.

3. మనం మామూలు వింశోత్తర దశాపద్ధతిని ఉపయోగిస్తున్నాము. కొందరు కాలచక్ర దశాపద్ధతిని, కొందరు (జైమిని) చర దశాపద్ధతిని ఉత్తర లాభదేశంలో యోగినీ దశాపద్ధతిని ఉపయోగిస్తున్నారు. పై పద్ధతులను ఉపయోగించే పండితులనుండి వారి అనుభవసారాన్ని సేకరించి ప్రయోగ ఫలితాలను అందరికీ అందుబాటు లోనికి తీసుకు రావడానికి ప్రయత్నిద్దాం. తనీసం ఏ రెండు దశా పద్ధతులలోనైనా సరిచూసి ఫలితాలను నిర్ధారస్తే తప్పు బచ్చే అవకాశం ఉండదని మా

4. రాజకశాస్త్రం పాశ్చాత్య పద్ధతిలోని ప్రోగ్రెషన్ కు చాలా దగ్గర సంబంధం ఉంది. పాశ్చాత్యులు ప్రోగ్రెషన్స్, Solar Arc (Forward & Reverse), Transits (గోచారం) వీటన్నిటినీ క్షుణ్ణంగా విచారించి ఫలితాలను నిర్భయంగా చెబుతున్నారు. అరే మన ప్రాచీన గ్రంథాలలో గోచారాన్ని చంద్రలగ్నం నుంచి గణనలోనికి తీసుకోవాలనే చెప్పారు. అలాగే మంత్రేశ్వరుడు ఫలదీపిక 26వ అధ్యాయంలో జన్మనక్షత్రం నుంచి వివిధ గ్రహాలు గోచారం వివిధ నక్షత్రాలలో ఇచ్చే ఫలితాలను విశదీకరించారు. ఈ మధ్య కొందరు శాస్త్రజ్ఞులు గోచారాన్ని లగ్నం ఆధారంగా చెప్పాలని అంటున్నారు. ఏది ఏమైనా ఫలితాలు సక్రమంగా రావడానికి ఏ పద్ధతిని ఉపయోగించాలో కొంత పరిశోధన చేయవలసిన అవసరం ఉన్నది.

5. ఏ పురాతన గ్రంథాలలోను చెప్పబడిన కాలసర్ప యోగాన్ని గురించి ఈ మధ్య కొందరు భయోత్పాతాన్ని కలుగజేయడమే కాక దానికి సంబంధించిన హామూలు, అపాలు చేయాలని, అందుకు ఎంతో ధనం అర్జవుతుం దనీ ప్రజలను మభ్యపెడుతున్నారు. ఈ కాలసర్ప యోగానికి సంబంధించిన వివరణలు ప్రామాదకవ సహితంగా లభించిన యెడల సరిఅయిన పంథాలో విశ్లేషణ చేయగలమని శాస్త్రజ్ఞులకు మనవి చేసుకుంటు న్నాము.

6. జాతక పారితోషం 8వ అధ్యాయం 55వ శ్లోకంలో వర్ణకుండలిలో కూడా ధృష్టులను చూడాలని ఉన్నది. కొందరు అది తప్పు అని వెబుతున్నారు.

7. అయుర్దాయం విషయంలో చాలాసూత్రా లున్నవి గానీ అన్నీ తరొక ఫలితాలను ఇస్తుంది.

8. పరాశర మహర్షి జైమిని చాలా దశా పద్ధతులను చెప్పారు. అవి ఏ సందర్భంలో చాదాలో కొంత స్పష్టంగా లేదు.

అనిప్రాయం.

జ్యోతిశ్శాస్త్ర విజ్ఞానం - ప్రత్యేక సంచిక

భారతీయుం

9. ఉపగ్రహాలైన యము ఘంటక, అర్ధ ప్రహార, కాల, మృత్యులను గురించిన సమాచారం కొరతకంటేడు. గణన పద్ధతిని ఇచ్చాడు. ఫలనిర్ణయం అలభ్యం. అలాగే గుళిక, మాంపికి రెండు గణన పద్ధతులనిచ్చాడు. కొందరు రెండూ ఒకటేననీ, కొందరు అవి వేరు అనీ చెప్పారు. కొంత కన్ఫ్యూజన్ ఉన్నది. దేనిని ఎలా ఉపయోగించాలో ఇతమిద్దరంగా తేల్చలేదు. ఈ విషయాలలో జ్యోతిష్యాప్త వేత్తలు మాకు సూచనలనీయ ప్రార్థించుము.

10. మెడికల్ ఆస్ట్రాలజీని పరాశర మహర్షి శబ్దానాది అవస్థలు మున్నగుచోట్ల చెప్పాడు. గృహదోషాలకు చేయవలసిన చోమాలను గురించి చెప్పాడు చోరారత్నంలో కూడా అభుక్తమూలా విషయంలో రెండవ అధ్యాయంలో ఇబధద్రుడు విపులీకరించాడు. ఈ రోజులలో చోమాలు చాలా ఖర్చుతో కూడిన పని. సారాంశవ్యక్తి మందుల ఖర్చులకీ, ఆస్పత్రుల ఖర్చులకీ తట్టుకోలేని స్థితిలో ఉండి చోమాలకు ఖర్చు ఎలా చేయగలడు? తక్కువ ఖర్చుతో గ్రహదోషాలను నివారించగలిగే ఉపాయాలను కనిపెట్టి ప్రచురించాలి. అప్పుడే జ్యోతిష్యాప్తం ప్రయోజనకారిగా ఉంటుంది. జ్యోతిష్యాప్తం డబ్బులు రండుకునే సాధనం కాకూడదు. అపకీర్తి పాలు కారారు.

11. ఈ మధ్య తార్కికవాదులు ముఖ్యమంత్రిని కలుసుకుని విజ్ఞాపన చేసి కొందరు వాస్తు పేరు చెప్పి సంఘానికి ద్రోహం చేస్తున్నారనీ, కట్టడాలను కూల ద్రోయించి ప్రజలనుంచి డబ్బులు దండుకుంటున్నారనీ విన్నవించారని డి.వీ.బి వార్తను ప్రసారం చేశారు. ఉదాహరణకు పూర్వకాలంలో నైఋతిదిశలో పశువుల కొట్లం, ఇందిచుట్టూ విశాలంగా స్థలాలు ఉన్న రోజులలో జగ్గేయంలో పంటగది పెట్టాలనే సూత్రం ఏర్పాలు చేసి ఉండవచ్చు. నైఋతి నుంచి వీరేగాలి జగ్గేయంలో ఉన్న పంటగదిలో నుండి నిప్పురవ్వలు పూరిల్లి. గోక్షవావడి

మీద పడి అగ్నిప్రమాదాలు ఏర్పడి చోవి జరుగకుండా ఈ సూత్రాలను ఏర్పరచి ఉంటారు. ప్రస్తుతం లభ్యమవుతున్న గ్రంథాలలో పకస్పర వికుర్ణమైన సూత్రాలు ఉంటున్నాయి. అపార్థమెంటల్, బహు అంతస్తుల భవనాలలో, ఇందిచుట్టూ గాలి కూడా పూర్తిగా చొరకుండా సింగిల్ రూఫం, టూరూం అపార్ట్ మెంటల్ నివసించే వారికి ఈ వాస్తు శాస్త్రసూత్రాలు అమలు అవుతాయా? ఒకే బిల్డింగ్ లో తక్కువ కొలతలు గల భూముల్లో మున్నెపల్ రూల్స్ ప్రకారం ముఖద్వారాలు వివిధ దిక్కులలో ఉండేటట్లు కడుతున్న ఇళ్ళకు లోస్తు, డ్రైవ్ వీల్స్ లో ఖర్చుపెట్టి అందులో నివసించే బ్రతుకులు ఆరోగి పాలు కావలసినదేనా? వీధితులలు, స్థలంలో దిక్కులలు కల స్థలాలలో ఉండేవారికి నివారణోపాయం లేదా? వారి ఇళ్ళను కూలగొట్టవలసినదేనా? పేదలు కట్టుకున్న ఇళ్ళకు దోషాలు తప్పవా? దేవుడు రయాహీనుడా? శాస్త్రం వారి శివరాలకు ఏవిధమైన వెలుగునూ మాపలేదా? సామాజిక స్పృహ (ధృక్పథం) దేని శాస్త్రాల వలన సగటు మనిషికి ప్రయోజనం ఏమిటి? మన మహర్షులు, మహాత్ములు ఈ శాస్త్రాలను మహారాజులకు, చక్రవర్తులకు మూత్రమే అన్నగ్రహించారా? సప్తర్షినాది, భృగునాది వంటి గ్రంథాలలో సాధారణ వ్యక్తుల జాతకాలను గురించిన చర్చయే కనిపిస్తున్నది గానీ అవి చక్రవర్తుల జాతకాలు కావు. కనుక ఈనాటి శాస్త్రజ్ఞులు కూడా ఈనాటి మల్టీ మనుష్యులకు అనువయ్యే సూత్రాలను శాస్త్రవిధంగా అందజేయడం వారి సామాజిక బాధ్యత.

శ్రీమధ్యపక్షీశలోని పురుషోత్తమయోగంలోని ఈ క్రింది శ్లోకాలను గమనించండి.
ఉర్ధ్వమూల మధ్యాక్షి మత్స్యక ప్రాచింరవ్యయచో
ఛందాని యుష్వవర్షాని యస్తం వేదస వేదవికీ ॥

భారతీయం

**అధ్యక్షుడు ప్రవృత్తాస్త్రస్య శాః గుణ ప్రవృత్తా
విషయ ప్రవాణా:**

**అధ్యక్షమాలా న్యను సంకలాని కర్మాననుబంధీని
మనుష్యలోకే ॥**

**నిర్వాసమోహాజిత సంగరోషా అధ్యాత్మ నిత్యా
వినివృత్ర కామా:**

**ర్తుంఘోరిముక్తా స్ఫులికుఃః సంశ్లేర్షచ్చ్యుత్కమాధాః
పరమపృథులతః॥**

శ్రీ లాభపాక అష్టమాచార్యుల కొమారుడు పెర
తరుమలయ్యగారు తెలుగు చేశి వ్రాయించిన వ్యాఖ్య
అత్యచకరి శరీరమందు ప్రవేశించే అప్పుడున్న ఆ శరీరం
విడిచే అప్పుడున్నా తన ఇంద్రియాలకు తానే యేలికె
గనుక ఆ యింద్రియాలున్నా పంచ తన్మాత్రలూన్ను
తెలచనే కొంచుటోపును. అంటవై అత్య యింతవట్టున్ను
కొంచుటోపును. (శ్రీ వేంకటేశ్వర విశ్వవిద్యాలయ ప్రాచ్య
పరిశోధనాలయం ప్రచురణ) శ్రీ లశ్రీ ఎసి భక్తి వేదాంత
స్థాపి ప్రభుపాదులు (ఇన్కాన్) మిథ్యాహుకారము,
ప్రాలభ, దుస్సాంగత్యము నుండి శాశ్వతత్వమును
బడగతముగ చేసికొనిన వారును, కామపర్శితులును,
... ఇ యిందులనుండి ర్తుంర్వములనుండి బయటపడిన
వారును ఆగు మనుష్యులు అట్టి అవ్యయ పరమము
పొందగలరు (భగవద్గీత 777వ పుట)

మాస్టర్ ఎక్స్పెరాలవారు శుభారాచం 496 పేజీలో
... తనయందు తనకు ప్రత్యేకమైన ఆసక్తి యుండదు. ఇది
సాధించుటకే అసంగము అను శవ్తమును కృష్ణుడను
గ్రహించెను. దానిని వినియోగించుట తెలిసినవానికి
రసద్వారా జగత్కర్మను జరుగనిచ్చుటయే గానీ తన ఆసక్తి
యుండదు. ఆ జరుగుచున్నది నతకు గాదని తెలియును
గనుక తాను పొరలాటు పడుటకవశాశముండదు.
... తమముగా జరుగుచున్న కర్మల నత్యుతిములు

దుష్కృతిముల వాసన తనయందు నిలువయండదు.
సెలయేటి వీటివలె తాను జగత్కర్మననుసరించి
పోవుచుండుట, త్యోతిశ్చాస్త్రం కర్మను నిశ్చేషించి
ఫలితాలను సూచించు శాస్త్రం, అట్టి శాస్త్రజ్ఞులు స్వయంగా
కర్మపక్రంలో కూరుకునిపోయే కర్మలనుండి రక్షించు
కోవాలి.

రిందా గుడ్మాన్ అనే అమెరికా దేశపు
త్యోతిమ్ములాలు 1995లో పరమపదించు నాటికి అమె
ఆంగ్ల ప్రచురణలు 100 మిలియన్లు (10 కోట్లు) ప్రతులు
అమ్ముబడ్డాయి. అంతేకాక అమె గ్రంథాలను చాలా
భాషలలోనికి అనువదించబడి ప్రపంచంలోని
అన్నిదేశాలలోను విస్తృతంగా వ్యాప్తిలో ఉన్నాయి. అమె
మరదానంతరం అమె వ్రాసిన Relationship signs
అనే పుస్తకాన్ని Crystal అనే ఆయన ప్రచురించారు.
ఆ పుస్తకాల Popularity కి కారణం అమె
త్యోతిశ్చాస్త్రాన్ని అతి సాధారణ వ్యక్తి కూడా తన
జాతకచక్రాన్ని స్వయంగా తానే తయారు చేసుకుని
కంప్యూటరు మీద కాదు, స్వయంగా పుస్తకంలో ఇచ్చిన
పద్ధికల ఆధారంగా ఫలితాలు చూసుకోవచ్చు. ఆ
విధంగానే Lyn birk beck అనే ఇంగ్లాండుదేశపు
త్యోతిశ్చాస్త్రజ్ఞుడు కూడా Do it yourself Astrol-
ogy అనే పుస్తకంలో కూడ ప్రథివారూ స్వయంగా జన్మ
పత్రికలు స్వయంగా తయారుచేసి ఫలితాలను చూసుకునే
విధానాన్ని ఇచ్చాను. దానివలన ద్వారా How to
improve one's Self ద్వారా మంచి ఫలితాలను
పొందవచ్చును. Derek and Julia parker
"Compleat astrology అనే పుస్తకం 1985 నాటికి
అమెరికాలో 10,000, Fulltime, లక్షా
రెబ్బాయిఅయిదు వేలమంది Part time Astrol-
ogers, 1300 AFA Members ఉన్నట్లు వ్రాశాం.
(ఈ సంవత్సరాలలో వారి సంఖ్య ఇంకా పెరిగి ఉండాలి)

భారతీయం

ఈ సాంఘికకయ్యుగంలో మనం మన పద్ధతులను
సింహాలోకనం చేసుకుని ఘనస్వమీక్ష చేసుకోకుండా
"మాతాతలు నేతులు (రాగారు మా మూతులు వాసన
యాదండి, అనే పంథాలో పోతే ఈ శాస్త్రానితీ, రానితో
బాటు మనకు అరోగతి పట్టి శాలప్రవాహంలో కొట్టకు
పోవలసి వస్తుంది.

ఈ మధ్య వచ్చిన సునామీ మనకు వరాహ
మహిరుని భావార్పంచాక నైపు ధృష్టి మళ్ళించడానికి
కారణమై. ఈ శాస్త్రం ముఖ్య ఉద్దేశ్యం ప్రజలకు ముందు
ముందు నూచనలనిచ్చి ప్రజాశ్రయస్సుకు ధ్యేయం
కావాలి.

Eclipse of Luminary impact - Earth-quakes (Tsunami)

A Case study

V.V.Ravi M.A., Astrology

I would like to share my views regarding the above subject matter with all my learned Astrologers. Hope, all will enjoy.

According to Dr. H.J. Stekton, a scientist seismologist when the orbit of the moon is a particularly close relation to the epicentre of earth quake. Sources the strain on the earth at that point is at its maximum and therefore the crest of the earth is likely to break producing an earth-quake

The earth quakes occur mainly on full moon days. Hence, Moon has significant relation with eclipses and earth-quakes. Dr. Anderson-Seismologist from Institute of Technology, California, has explained in his "Analysis" he explained that during 1877-1914 the Richter scale recorded reading of more than 8 magnitude, the tidal waves of sea have used to a highest of 30m. Due to the impact of this, the length of the day has changed, that means earth's rotation had slowed down, the mean temperature of the world has increased by 1° let us first analyse Lunar eclipse which occurred on 04-05-2004

Data of eclipse: 04-05-2005, Sign of the eclipse: Libra, Star of the eclipse: Swathi-

Vishaka, Time of eclipse: 12 hr 18mts.

Planetary Positions

Name of the planet Zonal Placement

(Mandalam)

- | | |
|-------------|--------|
| 1. Sun | Agni |
| 2. Moon | Vaayu |
| 3. Mars | Vaayu |
| 4. Mercury | Varuna |
| 5. Jupiter | Agni |
| 6. Venus | Vaayu |
| 7. Saturn | Varuna |
| 8. Rahu | Agni |
| 9. Ketu | Vaayu |
| 10. Uranus | Indra |
| 11. Neptune | Varuna |

Aspects:- (i) Sat-Jup (ii) Sun-Moon (iii) Rahu-Ketu (iv) Jup-Uranus (v) Mars-Nept (vi) Sat-Merc (vii) Jup-Rahu (viii) Jup-Sun

Conjunction: (i) Sun-Rahu (ii) Moon-Ketu

Apr. 22 09	May 11 28 Jun. 26 08	May 22 15	May 2 24 Jun. 15 23
May 13 21	Date 4.5.2004		May 11 07
May 21 22 Jun.			
		May 19 08 May 17 09	

Observations

- (i) Luminaries are situated in Agni Raasi and Vaayu Raasi respectively is very important
- (ii) Rahu-Ketu axis also falls in Agni and Vaayu Raasis. This is also very vital point
- (iii) Hot of energy distribution was there. The above planets were situated in movable signs gave a clue that the energy change was speedover
- (iv) 4 planets were in Vaayu mandalam. 5 planets

పరిచయం

were in Vaayu Rasis. another important point to note.

Let us now analyse the chart on 28-12-2004, Tsunami day. The chart made on the day of Tsunami is below:

Planetary Positions

<u>Name of the Planet</u>	<u>Placement in the Zone of</u>
1. Sun	Varuna Mandalam
2. Moon	Vaayu Mandalam
3. Mars	Indra Mandalam
4. Mercury	Varuna Mandalam
5. Jupiter	Vaayu Mandalam
6. Venus	Indra Mandalam
7. Saturn(R)	Vaayu Mandalam
8. Rahu	Vaayu Mandalam
9. Ketu	Vaayu Mandalam
10. Uranus	Varuna Mandalam
11. Neptune	Indra Mandalam

	Re + 30		Moons 2 54
Mrs S.P.S	Date 28 12 2004 Sunday Mangala Star. Full moon Day Planetary positions at 5 30 AM		Mr J.P.I 1 28
Age 10 01			
Age Sun 10 00	Nov 12 00 Feb 18 47 Mars 7 10	Rasi + 30	Jan 22 17

(i) Aspects: (i) Sun-Moon (ii) Sat-Jup (iii) Sat-Nept (iv) Sat-Rahu (v) Jup-Nept (vi) Mars-Uranus (vii) Mars - Moon

(ii) Conjunctions: (i) Venus-Mercury

(iii) Significations:

- (i) Jup-Sat in Moon star (Vaayu-Indra Mandala stars)
- (ii) Sun-Moon in the star of Ketu and Mars respectively (Varuna-Vaayu Mandala stars)
- (iii) Sun-Rahu on the star of Ketu (Vaayu-Varuna Mandalam)
- (iv) Merc-Ven on the star of Ketu (Vaayu-Varuna Mandalam)

Comparison of placement of planets on Eclipse day and Tsunami Time

<u>Planets</u>	<u>At the time of Eclipse</u> <u>(Mandala Placement)</u>	<u>At the time of Tsunami</u> <u>(Mandala Placement)</u>
1 Sun-Moon	Feiry - Airy	Varuna - Vaayu
2 Rahu - Ketu	Feiry - Airy	Vaayu - Vaayu
3. Jup-Sat	Feiry - Watery (Varuna)	Vaayu - Vaayu
4 Mon-Sat-Nept	Airy-Airy-Watery (Varuna)	Vaayu - Indra - Indra
5 Mars-Uranus	Vaayu - Indra	Indra - Varuna
6. Mercury	Varuna	Indra

Research Analysis and Salient features:

- 1 The planets who are Karakas
(1) Moon (2) Sun (3) Rahu (4) Ketu (5) Mars (6)Jup (7) Sat(R) (8)Uranus (9) Neptune
- 2 On the day of Kumar eclipse chart - Sun, Rahu are placed in Feiry sign Aries in Agni mandala Star. Again Moon, Ketu posited in Airy sign. Airy Mandala star is a key point and vital point in the analysis
- 3 One day of Tsunami chart made sun is again placed in Feiry Sign Saggitarius. in Varuna Mandala star.
- 4 Moon who is main culprit in both the cases, i.e., on the day of Lunar eclipse and on the day of Tsunami placed in Airy sign, in Vaayu mandala star
- 5 Rahu-Ketu axis fell in Feiry-Airy signs, i.e., Aries and Libra. Also they were placed in Vaayu mandala star
- 6 Rahu-Ketu & Sun-Moon were conjoined together and placed in opposition on Lunar eclipse day.
- 7 But on the day of Tsunami Rahu-Ketu and Sun Moon were in opposition but not in conjunction (Agni) Feiry and Airy(Vaayu) Rasis.
- 8 Mars aspecting Uranus is another important point for Tsunami
- 9 A very important point is that Jupiter is placed in Earthy sign
- 10 Because of Moon-Sat(R) relation (30° apart) This disaster occurred on Poorvima day. Both are connected Vaayu Mandala. Hence, this calamity occurred on Vaayu mandala star day.
11. Mars and Uranus are for sudden explosions, disasters etc. Mars in 12 house and aspecting uranus stationed in Aquarius giving a relation between air and water.

13. Saturn and Neptune also have connections between air and water.

14. Saturn(R) opposing Neptune is primary reason for rise of sea waves with the help of Jupiter this phenomenon spread over.

Varahamihira's concept

According to Varahamihir moon starford on 26.12.2004 fell in Vaayu Mandala group is the vital and key point in this analysis. Vaayu karaka is Saturn is posited in Vaayu mandala star in retrogression. This saturn aspecting Jupiter who is having direct effect on earth-quake. Another important and interesting point is that Jupiter also placed in Vaayu mandala group. Varahamihira very accurately mentioned that the earth-quake caused due to Vaayu mandala group will spread energy to distance of 200 Yojanas and shakes the earth. i.e., 2400 km (approx). He also mentioned that if the earth-quake falls in wind group, it is mainly due to wind. Wind means pressure comes into picture. Hence Saturn(R) plays a very predominant role. In the chart of 26.12.2004, if we carefully observe saturn aspecting watery, earthy, feiry signs is another interesting point. Jupiter who is karaka for expansion has spread the water or insurated water with the help of Mars. Finally, I would like to conclude my article by saying this is only my view and not anything else. Hope, all astrologers will appreciate with a broad mind. I once again convey my thanks to the editor and my friends who have encouraged me. If we conduct workshop periodically without fail, I feel we can predict any calamity in advance. Lot of research has to be done in this regard. Lastly I would like to share my opinion with you all that after Lunar eclipse 2-3 cyclones formed and were not intensified. This may also has relation to this disaster.

Hindu Philosophical approach to Astrology

Bhawaan BRV Tatavarthy M.A., Astrology

Hinduism evolved around 3102 B.C assimilating various philosophies which were in vogue and spiritual, religious and intellectual needs of the human beings of diverse social and cultural back grounds. In Hinduism, we will found today, atheists, polytheists, and fanatics.

Hinduism mainly consists of Vedic, Sankhyans and Tantric philosophies

According to Vedas, there is one supreme energy which creates all types of living beings in the universe. that supreme energy is eternal. It is called Prahman, which is infinite. It can never be recognised by senses but it can be experienced.

"Aham Brahmo Asmi" means "I am god" which means that God is with us. According to Upanishades Brahman is a "Bindu" (a point) with zero dimensions. It is also called as Nirguna without any instincts. The Brahman is creates and dissolves the universe alternatively.

The individual soul breaks away from the Brahman and is called 'Jeeva'. The Jeeva gets attached to the nature and acquires physical form. Its characterised by sense organs (Janendriyas). The Jeeva experiences pleasure or pain through organs of action (Karmendriyas). So it gets entangled in the world by the illusion of "Maya". The Jeeva's consciousness of individuality or separateness is Avidya or ignorance of its true nature.

The experiences of Jeeva in one life time are carried over to the next life. These experiences brought forward from one life to the next are called VASANAS

The vasanas derived from the previous birth determine the tendencies of Jeeva in the next incarnation. The inclination of Jeeva is referred as SAMASKARA, which influences the entire life of Jeeva.

The concept of Karma is an integral part of Hinduism and it is based on law of cause and effect. The acts performed by Jeeva in its life span produces karma. This karma is to be experienced without fail sooner or later. Good karma leads to happiness and bad karma leads to suffering. The karmas accumulated during different Janamas fell into one of the groups namely Prarabhadha karma, Sanchita karma and Agami karma. When a person dies, his soul enters in a subtle body known as sukshama sarira leaving the gross body. The soul carries with its karmas good or bad in a seed form (Prjanupa). The soul enters to deserving body in the next life. Thus Jeeva undergoes cycles of birth and death, until it gets rid of all its karma, purified jeeva merges in universal soul, that is Brahman. This stage is also known as Moksha or liberation of soul.

According to the Astrological point of view the past karma is indicated by the favourable and unfavourable placements of the planets. The horoscope gives us a clue to the future which is a reflection of the karma in the previous birth. The planetary positions determine the pattern of behaviour in present life.

Vedantha helps us to use over discrimination (Viveka) between the eternal and transient (passage) and it advocates detachment from worldly pleasures in all phases of life.

SANKYAN

Sankyan is a dualistic theory which profounds 'PURUSHA' and 'PRAKRUTHI', which are responsible for the creation. Purusha represents consciousness which has no form and one attributes Nirguna

Purusha is changeless and eternal Prakruthi is nature which is active and everchanging. Both purusha and Prakruthi are complementary to each other and independent. They have to function together. In astrological nomenclature purusha is represented by the Sun and prakruthi represented by the Moon

Nature is of three gunas of Satwa, Rajas and Tamas

Satwa guna is represent Chastity, purity and goodness

Rajas represents action and energy.

Tamas represnets inertia, ignorance and obstinancy

Every being in the world has these qualities in varying proportions.

Nature consists of five basic tools called elements.

They are earth(Pruthvi) water (Jala) fire(Agni) air(Varuna) and space(Akasa). These elements are essential for life.

At the beginning of the creation these gunas were in equilibrium, but later kama(desire) began to dominate. It was the cause of all creations of kama. Kama is identified with 'Buddhi'. The next stage of this kama is 'Ahankar' ego of mind(Manas). As evolution progress the ego diversifies and dominates to the indryas(sense organs).

These three gunas and five elements have been incorporated in Hindu Astrology. The configuration of the signs of the zodiac as well as planets any positions are associated with the above characteristics of the above.

TANTRIK

The Tantrik ideology is an extension of the sankyan philosophy which explains the relation between the external universe and characteristics of the individual. It is believed by tantrik philosophers that whatever happens in the present is determined by the past events, on destiny is represented by the positions of stars and planets in the horoscope. The theory of Karma alone explains this matter

The influence of inert planets moving millions of miles away from the earth, in our lives seems both far-fetched and irrelevant. Considering the dynamic forces unleashed by the huge planets around us in space at enormous speed. It is quite possible that they produce subtle forces which influences every one of us

In view of the above reasons, astrology is not absurd. Even if, we think that human fortunes, good or bad, are attributed as the result of karma.

It is here astrology attempts to play its role. Nothing can be happen in a hap-hazard way in this orderly universe. It is a result of the regular movements of the celestial bodies like stars and planets

Lagna Lord, Dwadasmas Lord and Navamas Lord

Lagna, basically indicates the correspondance between the terrestrial and celestial forces. The universal force i.e., the cosmic force, also known as Paramatara, enters

the body (soul) in the form of Jeevathma. Hence, there is no difference between Paramathara and Jeevathara. This is the essence of Adwitha Siddhantham. Every human body, will have soul divinity in him (Devathwam) in a lesser amount and will have more of human nature (Manushyatwam). This principle holds good amongst divine bodies also. They have more of Devathwam and less of Manavatwam. This is the reason, why gods also have a desire for sex, drinks etc.

Coming to the subject, Lagna indicates, the point of beginning of life - right from the time, when, for the first time, the prana sakthi (life force) enters the foetus i.e., at the end of six month and at the beginning of 7th month. From now onwards, the foetus starts moving in the mother's womb. Hence, the Nishaka lagna, (Adhara Lagna) and the planets at the time, the life force enters the foetus and planets at the time of birth of the body, will be the same (the relating planets, for all the three occasions).

The horoscope, is nothing but the portrayal of an individual - coming into existence, with either blessings (i.e., to lead a luxurious life and enjoy) or with burden (i.e., to experience misery after misery). The blessings can be in any form i.e., power, wealth, reputation and social recognition etc. The burden, could be sickness, suffering through wife, calamity to children, loss of money etc. The exact nature will be indicated by the point of Lagna and the disposition of various planets.

Now, there are only 7 planets, and with the addition of Rahu & ketu, comes to nine and there are only 12 rasis or Bhavs and 27 constellations. The whole thing forms the essence of Astrology.

For all readings, we reckon Lagna. Let us say Mesha Lagna. For Mesha Lagna, Mars is the lord. Depending upon the position of Mars in the chart, we can make out the life of an individual. Is it so?

Mesha Lagna extends from 0° to 30° and the duration is for 2 hrs approximately with the lagna lord Mars give the same results to a native of Mesha lagna, immaterial. The native is born at the beginning of the Lagna, middle or at the end of the Lagna. Obviously, the answer is not 'yes'. The answer is 'No' why?

Since the lagna extends to 30 degrees totally, find out who is the Dwadasamsa lord of the Lagna point, and the life of the native depends upon two planets, one is the lord of the Lagna in general, and the position of the Dwadasamsa lord. For specific predictions, we have to take the Dwadasamsa lord only. (This is the most important aspect in birth time correction).

Taking an example, a native is born with 14° 25' Mesha Lagna, then the lagna lord is Mars, and the Dwadasamsa lord is Mercury. Suppose, Mars is exalted or even, vargothamamsha, even then, if mercury is Neecha, or in vrischika rasi, the life of the native cannot be that high. Here, the exalted Mars or vargothama Mars... hardly rise the persons level, where as mercury will definitely lower the level of the individual life.

When we dissect the horoscope to the above level of lagna lord and Dwadasams level, it is further to be seen, to what extent the Navamsa chart is enriched. Where as the Navamsa chart indicates the hidden things of the life (say, the past), the rasi chart along with Vimsothandasa will indicate the fortune of the individual.

పాఠశాల

In the order of priority, first, consider the Lagna lord, then the Navamsa lord and finally, the Dwadasamsa lord. All the three planets put together will give the exact position of the individual.

Few examples are given below - for the consideration of the readers. Mercury in Revathy 4th quarter is different than in Jyeshtha 4th quarter or Ashlesha 4th quarter.

Generally, if the Rasi lagna lord, Dwadasamsa lord and Navamsa lord are well placed in both Rasi and Amsa, the native will rise in life and enjoy all good yogas. The range of extent of Dwadasamsa lord is 2°30', whereas the range of extent of Navamsa lord is 3°20'. Lesser the range of extent, more is the specific affinity of the planet to the individual's life. We may even argue, that

Shashtamsa lord will have a range of only 30° and as such, we should consider shashiamsa lord only. In Kaliyuga, we should not consider beyond Thimsamsa, the reason being, we have to accept Bhoopathana lagna only in Kaliyuga and Bhoopathana lagna is always dubious in its accuracy.

When a chart is analysed, with the approach mentioned above, it will surprisingly reveal many facts of the individual's life. Also, this approach will be very helpful in deciding the remedial measures, which will give the best possible results. In sudarshana chakra approach, we consider lagna, chandra lagna and suryalagna. In this approach, the planets that are closely connected to the individual's whole life will be surfaced and readings will be accurate.

THE VASTU WAY TO BETTER PROSPERITY

T.Narasimha Rao

1. Have your compound wall on all the four sides.
2. Have your building away from the compound walls. Allow more space on the east and north.
3. Have your well, borewell, sump dug in the north of northeast.
4. Have the building built atleast three feet above the road level.
5. Have the main entrance in the exalted zones depending on the road.
6. Have a corresponding exit door on the other side of the building.
7. Let your building be oriented towards the cardinal directions only, viz., east, south, west and north.
8. Let the main door be the biggest and the exit door, the smallest.
9. Two shutter doors are best.
10. Keep the center of the building and the center of the plot free from any loads, beams, pillars, columns, well ect.
11. Keep the North and East open by having your verandah portion there.
12. Grow tulsi, tumbe (sacred to lord Shiva) and other herbal plants in the North - east.
13. Place your cupboards containing important documents, currency, jewel ect, in the corner of the south west portion of the building so that they open towards north.
14. The master's place is Niruthi or South-West. Have your bedroom there. Sleep in the south-west corner of the room with your head to the south. Let not the cots touch the well.
15. The south-east can be for the Kitchen. Face the east while cooking. Let the sink be toward the east of north-east of the kitchen. Your garage can also be in this sector.
16. Children's room can be in the west let there cots be placed on the south-west of the room such that their heads are to the west.
17. The north-west can be for garages, guest room, toilets, kennels, granaries ect
18. The puja room can be in the north-east sector. Your medicine chests can be also be in this sector for enhancing the healing properties of the medicines.
19. Grow deciduous trees in the south and west. Coconut, ashoka, guava, neem are all good.
20. Have as many windows as you want on all the directions, only take care that the total surface area of the openings on the North and East is more than the surface Area on the South and West.
21. Stair cases can be in west, south, south-west and south-east sides. See that the final step upwards is either towards south or west.
22. Have your mirror kept only on east or north walls.
23. Let your overhead tank be on the west of south-west.
24. Let the south and west of your building be higher than the north and east.
25. Have your cellars in the north, east or north-

- east portion of your building.
26. Have a SWASTIKA or OM installed on the mahadwara (main door).
27. Always keep the north-east which corresponds to the vastu purusha's head as open and as clean as possible.

FENG – SHUI FOR BETTER LIFE

The following tips are more important for your day to day life:

POSITIVE ENERGY:

1. FENG-SHUI means WIND and WATER.
2. FENG-SHUI is a subject which deals with the ELEMENTS and their PLACEMENT.
3. In your office, you should always sit with a solid wall behind your back to have support from bosses, colleagues and friends if you do not wish your manager to over power you then do not give him a solid wall behind his seat.
4. Put Globe on Southwest or North west corner to get better overseas opportunities.
5. Have name plate and number of your house on door, so that opportunities can come to you.
6. Ring the Tibetan bell for powerful energy in your house.
7. Put crystal on North East corner of the study table for a better studies Of your children.
8. If you want to retain the money in the house, put wealthy 3 leg frog Facing main door for better saving.
9. If you want to remain healthy, remove medi-

- cine from kitchen and shift to living room.
10. If you want to improve the sales, stick three Chinese coins tied with red ribbon on sales file or invoice book or order book.
 11. If you are planning on having a child, place baby things in west direction. Example- baby name book baby cloth, baby posters etc.,
 12. Make sure that all doors open fully, if not it could limit your opportunities.
 13. Put water fall picture or fish tank or tortoise in NORTH corner to boost your career.
 14. Put love bird picture in SOUTH WEST corner to improve your relation and for better romance luck.
 15. Put a picture of deer or crane on EAST wall for long and healthy life.
 16. Put pair of Ducks or LOVE BIRDS (Picture) in the BED ROOM. It creates HARMONY & LOVE.
 17. Placing a pair of ROOSTERS in the SOUTH gets you NAME & FAME.
 18. Keep Chinese coins in a wooden box filled with crystals in SOUTH EAST corner of your house for excellent money luck.

NEGATIVE ENERGY:

19. Never take your garbage out the front door. The front door is called the Mouth of Chi (Positive energy)
20. Never accept money between two fingers as this is seen as cutting image and accept the money with five fingers.
21. Do not sleep on a double bed with two single mattress. This creates a symbolic separation that could become real.

భాగవతము

22. Never seat with your back facing main door unwanted guest should be given such seat.
23. Never keep unrepared instruments like watch, telephone, mixer, spoiled ball pens cassettes etc in the house. This will create negative energy in the house.
24. Never sleep below the cloth hanging over the rope for drying. This could lead to money drain problem for you.
25. Check if any marble or tile is broken in your house or office. This could result into broken relationship with family member or partner or customers. Put carpet to cover the broken marble/tiles or replace it.
26. If there is any tree facing your main door or window, this could result into poor health of family members place convex mirror on the outer wall facing that tree.
27. WATER IN any large container should never be placed behind you or in your bedroom it will drown you.
28. Never stand with back towards the door while cooking. Such situation may result into robbery or cheating. If this is not possible place a mirror behind the stove, so you can see the person entering to the kitchen.
29. Openknives sends poison arrows to the person in the kitchen. It should be kept out of sight preferably in a drawer.

FEW VALUABLE TIPS

30. TIP FOR CAREER: Water symbolizes wealth and abundance install an aquarium or small fountain the north which excellent for quicker progress in the carrier.

31. TIP FOR MONEY LUCK: Hang 3 Chinese coins tied together with red ribbon on the back of your front door handle. This will attract auspicious money into the house.
32. TIP for Safety Driving : Hang car protection symbol near the driving seat.
33. ELEPHANT: Write your troubles on a little scroll & tie with red ribbon to the trunk and let the ELEPHANT friend carry your burdens for you. A great cure for home and office.
34. CRYSTAL GLOBE: Placed in the earth sector (North east or South west) to enhance your earth luck.
35. BAKLIA MIRROR: The eight Ba Kua or Pa Kua mirror is one of the most powerful antidotes" for a home to negative or malignant 'Chi' due to external objects beyond your control.
36. CRYSTALS: Crystals in Feng Shui are very important as they remove Negative energies in a home - Jings.

VASTU A VEDIC KNOWLEDGE

Vastu offered a multi – disciplinary approach in the process of design and the Art of Living.

Vastu is universal Based on Scientific Principle and LOGIC.

We must learn from Vastu Shastra to provide a frame work for design that maintains good, peaceful and healthy standards of living close to the nature. The shape of the building should merge with the surroundings, its environment and topography of that area. One should also consider the Climatologic

of that area. As per the Vastu Shastra the shapes of the building, the proportionate of the length, breadth and height, the entrance and the opening play a very important role in Vastu. I am strongly in favour of that, it is not wise to ignore architectural and or environmental principles just for the sake of Vastu. It is advisable that the practitioners of Vastu Consultant must possess a good knowledge of architecture before experiment with the Vastu Principle and vice versa. The practicing architect must possess a complete knowledge of Vastu Shastra before applying Vastu Principle.

While designing any building Vastu tells us to balance the five elements. Earth, Water, Fire(Sun), Air and Space in their proper places and proportions to keep the occupancy of that place in perfect harmony and to enjoy happiness and peace in their dwelling and or working place.

The orientation of the building or plot to-world the existing directions or level of the existing ground, cremation places, hills slopes, highways, stationary or running water, rivers, ponds, streams, nullahs, wells, places of worship, dumping garbage, high tension wires etc influence the Vastu of that site with Negative or Positive Energies.

The areas where there are Positive energy, people work or rest,

Sleep and plan their future with positive thinking and sincere hard work. Vastu is considered as the inter play of various forces of nature involving the five elements and the nine planetary to maintain the equilibrium as these elements and planets, influence,

guide and change the livingstyle of not only humanbeings but of every living being on the earth. Thus they influence our behaviour, styles, growth, deeds, luck and other basics of life.

Happiness and health are not by chance or luck and they can be chosen. The cause for all sufferings is because of having drifted away from nature and ignorance of VEDIC knowledge gifted by the nature(Rig vedha, Yajur vedha, Sama and Atharva vedha). Historical facts and authentic stories mentioned in puranas are called fifth Vedas.

Unfortunately, the science behind vastu postulates cannot be readily deciphered, since the original text itself is not available in toto. This situation is being exploited by many. Keeping in view of this situation, I have tried and dug out the fact and made an honest attempt to search and research the science behind the basic postulates of vastu shastra.

Vastu consultant has to examine the forces acting on the site and as well check whether the Art of living is within in the frame of all the vastu principles. How ever importance of their effect need a subtle modification depending upon the latitude and longitude of a place, which in turn contribute a big way in deciding the orientation of the building. It is the effect of the geo and cosmic energy which brings in the mental and spiritual well being of the man and keep the body, mind and soul healthy.

CORPORATE AND FINANCIAL ASTROLOGY

B. Amaranatha-Sastry FCA, MA(Astro) and **P.B.Phaninder** FCA., MA(Astro)

Vedic Astrology is our India's ancient subjects dealing with effects of Planets, Signs and Stars on human beings and nations. Astrology is one of the six limbs of Vedas and is considered as Eye of Vedapurusha.

Mundane Astrology::

Mundane Astrology deals with the effect of Planets, Signs and Stars on Nations, Cities on world events such as natural calamities, earthquakes, cyclones, wars etc., Corporate and Financial Astrology is a part of larger branch of mundane astrology dealing with effect of planets, stars on corporations, institutions, stock markets, commodities etc., This branch of Corporate and Financial Astrology has not yet well developed in India due to lack of proper research. This branch of astrology is quite popular in USA as lot of research has been taking place in this field and there are several business astrologers and websites offering services in this field. An organization known as International Society of Business Astrologers was started with a view to undertake and promote research in this field and organizes annual conferences and seminars on this subject. But in India, which is supposed to be the motherland of this subject, not much of research is taking place.

There is a need to develop this branch to extend the benefit of this divine Indian science to the corporate sector, which contributes immensely to the national exchequer by way of

taxes, and which provides employment to millions of people. Hence there is every need to popularize this branch of astrology. J P Morgan, a prominent investment banker opines that 'Anybody can become a millionaire, but to become a billionaire, one needs Astrology.' Famous personalities such as Newton, Pythagorous, Ptolemy, W. Gunn have recognized Astrology as a science. In India also, Supreme Court has upheld the decision of UGC to introduce Astrology in Universities.

Corporate Astrology::

Corporations are artificial juridical persons coming into existence on a particular day. Hence, horoscopes can be cast for organizations and their future can be predicted using the principles of astrology. Principles of Muhurtha can be applied for appropriate day and time for creation of entities to derive the benefits of auspicious time through Astrology. Astrological guidance is taken for celebrating important events in one's life such as marriage, starting a new house, entering a new house etc., But, generally this is not followed by corporates for very important events in their organizations such as formation of companies, commencement of business, production, entering into contracts, Meetings, Appointments, Recruitments, Borrowing and lending of funds, Floating of public issues etc.,

A simple astrological rule that funds should not be borrowed on Tuesdays and should not

be lent on Wednesdays and repayment of debts on Tuesdays quickly clears off liabilities means a lot in financial management and also parting with funds on certain constellations is prohibited as it is not likely to come back.

There is a need for lot of research in this area to corroborate the principles of astrology with successful and unsuccessful companies unlike human beings where the day and time of birth is usually not under control. In case of corporates, an appropriate Muhurtha (auspicious time) can be fixed to create successful organizations. It has been observed that several successful companies were incorporated on auspicious days (astrologically) and important decisions taken on auspicious days (knowingly or unknowingly). When this subject is accepted and followed by corporates, our companies would be able to organize their affairs better as time is the essence of everything.

Astrology not only indicates future but plan to create it by warding off evils following several remedial measures enunciated in our sacred texts. Vastu, which also a part of astrology, is followed in many business establishments and factories. Astrology can be useful in HR area as to whether the executives selected for senior positions are compatible (astrologically) for the organization and this can be analysed in depth before taking decisions.

Genesis of business astrology can be traced back to the epic age. In Mahabharata, Dharmaraja asks Sahadeva, "Bahu aswanam madhyaya ko vijayee?" meaning 'Which horse would win amidst the host of runners?'. Sahadeva answers then "I agne labha gaganeshu

horseswara pareva" meaning "Whichever of the lords of 1st, 11th, and 10th horses is the strongest brings about that horse as the winner which corresponds to the colour governed by it". The above incident goes to prove that commercial astrology was in vogue in epic era also. We come across predicting of commodity prices in annual Panchanga Sravan on new year day for guidance to farmers. There are several such matters in Brihat Samhita of Varaha Mihira. One of the verses point out that Gold prices climb up after Sun enters Leo and it can be sold at a profit thereafter.

Analysis of Company's Chart - Methodology:

Methodology to be followed for erection of a Company's chart and the general rules to be followed for analysis are briefly outlined below.

To analyse a Company's chart Sun's degree is placed on ascendant and chart is erected or alternately, chart can be prepared for 12pm time (as the exact time of incorporation can not be ascertained). Company's chart can best be analysed by taking Sun or Moon as ascendant and the aspects between natal planets and transiting planets.

Signification of various houses and planets in a company's chart is briefly given below.

First house of the Company's map signifies leadership of the organization, general status, company's philosophy and morality of the people at the helm of affairs.

Second house of signifies liquid assets of the company, commercial affairs, relationship with banks, financial soundness of the organization.

Third house signifies contacts of the company with the general public, internal communication system MIS, mental attitude of employees etc.,

Fourth house governs the operating base, office building, investment in real estate, upkeep of office etc.,

Fifth house signifies senior executives of the organization, entertainment and social activities of the concern.

Sixth house of the company governs commercial affairs of the company, workers, employees and general health and condition of the personnel.

Seventh house of the company signifies relations of the company through contracts and trade agreements, competitors and their activities.

Eighth house signifies financial standing of the partners, amalgamation of firms, earnings from investments, liquidation of disputed assets, company's reserves etc.,

Ninth house signifies publicity, long distance journeys, company's philosophy, foreign trade, public relation and consultancy services, etc.,

Tenth house denotes seat of power like CEO or Chairman, status of the company.

Eleventh house of the company's chart represents revenue or networth, allied and friendly organizations, company's aims and objectives etc.,

Twelfth house governs Expenditure, labour troubles/strikes, investigation setup, matters related to hospitals / prisons etc.,

Sun stands for company and planetary aspects to Sun point out profit possibility of the stock. In case Sun has no aspects with any planet or badly placed at the time of incorporation, Company has to merge with another or go out of business.

Moon stands for public. Attitude of people towards the company. A company incorporated at a time when moon is in favourable aspect to the Sun lasts long time and is usually most successful organization.

Jupiter stands for money making possibilities of a company. It shows the money behind a company and its chances for expansion.

Saturn stands for the limitations of the company and usually when Saturn is placed in unfavourable aspects to the Sun or Moon at the time of incorporation, the company has many obstacles in a financial way. Whenever Saturn by transit moves in unfavourable aspect to the Sun, and in a lesser degree to the moon, it is usually a bad year for the company (herefore, make it a rule not to invest in a stock when Saturn by transit is unfavourably aspecting sun or moon in a chart.)

Mars governs the activity of a stock. Whenever mars at the time of incorporation or by transit strongly aspects sun, moon, Jupiter the stock will fluctuate. Aspects from mars pass very quickly and you may find your funds later or in a short time tied up in an inactive stock. This is a very strong favourable planetary tieup and not only shows an active stock but an extreme strong company with enlarged powers.

Steel companies come under the rulership of Earth and water signs (stability if many plan-

ets are in earthy signs). Similar aviation and chemical come fiery signs. Oil stocks come under Airy signs, Utilities come under water and earthy signs.

Dispositor of sun and aspects to that planet are also important.

Keeping the above points in view, we will analyse charts of a few organizations.

Example 1

A private sector Bank incorporated on 29.10.1993 which recently merged with a public sector bank

Moons 08.21		Rahu 11.02	
	Date		
	29.10.1993		
	Mer 18.02	Jupit 11.09 Sat 14.29 Mars 09.27 Jup 2.05	Ven 22.02

1. Sun does not have any aspects with other planets except a feeble aspect with Ketu. When Sun does not have any aspects with other planets or badly placed at the time of incorporation, the company has to merge with another or go out of business.

2. Moon has hard aspects with Venus, Mars, Jupiter, Uranus, Neptune and Pluto and favourable aspect only with Saturn (sextile). Moon in favourable aspect with Sun lasts longer, which is not the case in the present chart.

3. Jupiter, key planet and significator for banking business, is behind sun's longitude and signifying position in 12th house, which is inauspicious and Jupiter is placed in 8th house

from Moon, which too is inauspicious.

4. Dispositor of Sun or Lagna lord of Sun (when Sun is considered as Ascendant) i.e., Venus is in 12th position in Virgo from Sun and is debilitated.

5. Moon is 28 degrees of Pisces and is in Mrityubhaga.

6. From Moon ascendant, Sun, Jupiter, Mercury, Mars are placed in 8th house. Mercury, star lord of Moon in retrograde position) From Moon, 8th lord indicating longevity, is placed in 7th house, a maraka and badhaka sthana.

In view the above, and without going further deep, we can conclude that the organization was incorporated on an inauspicious day and finally lost its identity and had to merge with another entity though the promoters were highly experienced in this line of business.

Example 2 - A private sector Bank incorporated on 30.8.1994. Unlikely the above Bank, this is a highly successful Bank doing extremely well

	Mer 26.02	Rahu 08.08	Moons 11.04
	Date		
	30.8.1994		
Mo 09 11.02		Jup 14.02 Sat 04.02	Ven 14.09 Mer 08.11

Favourable points::

1. Sun in own house along with second and eleventh lord lord Mercury (when Sun sign is considered as ascendant)

భారతీయం

2. Sun in sextile, a favourable aspect, with Jupiter, the key planet for banking business.

3. Sun also having favourable aspects with Mars, indicating activity of the company

4. Moon having favourable aspect, trine, with Venus, and an unfavourable square aspect with Mercury.

5. Mars indicating activity of the company having highly favourable rapt trine aspect with Jupiter, key planet for banking business, and also Saturn.

6. Jupiter having trine aspect with Saturn.

7. Mercury, planet of business, having trine aspect with Venus, Uranus, Neptune, ketu and sextile aspect with Pluto.

Favourable aspects outweigh unfavourable aspects and key business planet favourably disposed to Sun has made this organization a successful one.

Astrologers desirous of doing research in this field can collect the dates of incorporations and analyse the companies and the successful

and unsuccessful periods for companies. In my opinion, transiting planets' aspects with natal companies and also tajaka system of predictions for one year also would be highly useful in predicting events.

CONCLUSION::

Financial astrology can be of great help to corporations, both in a micro and macro sense. At micro level, Astrology helps companies to be in the right place at the right time and helps to do the right thing at the right time. Somebody, employing a business astrologer would become a necessity for companies. Hope, astrologers would become a part of corporate team like lawyers, auditors, management consultants etc..

Hope companies would come out of the inhibition regarding the use of astrology and accept this as a divine science. Need of the hour is to promote research in this field

Those interested in doing research can contact:

corpfinastro@rediffmail.com
<<mailto:corpfinastro@rediffmail.com>>

జ్యోతిర్మయం వాఙ్మయం

డా॥ సాగి కమలాకర శర్మ

“కో అర్థా వేద క ఇహ ప్రవోచతే?

కుర అనాథా కుర ఇయం విశ్వస్తి?

అర్థాగ్రేవా అస్య విసర్జనేన ధా ।

కో వేదయత అంభూత?

ఈ విశ్వం ఎక్కడనుండి పుట్టిందో? ఎవరికి తెలుసు? తెలిసినా ఎటుగెత్తి చాచి చెప్పే ధీమంతుడేడీ? ఈ సృష్టి అంతా ఏవిధంగా ఏర్పడింది? దేవతలు ఈ సృష్టికి తరువారి వారు. ఈ లైతన్యశాలము ఎందు జన్మించిందో వారు చెప్పలేరు

‘కో అర్థా వేద క ఇహ ప్రవోచ తేవా

అర్థా పథ్యా కా సమేతి?

దధ్యతా ఏషా మనమా సదాంసి

వరేషు యా గుహ్యేషు క్రతేషు”

దేవతా సన్నిధానాన్ని చేర్చే మాట్లాడితే? అది నిజంగా తెలిసినవారెవరు? తెలిసినా దాన్ని బహిరుంగంగా తెలియ తెప్పగల నమర్చుకొనరు? ఇతరములైనవి ఏవో కనిపిస్తున్నాయి కాని అసలు దేవతా వివాసాలు ఎక్కడో అతి దూరంగా రహస్యంగా ఉన్నాయి. అవి తెలియ రావు.”

ఇటువంటి వైదిక మంత్రాదులన్నీ మన చుట్టూ ఉన్న ప్రకృతిని, ఆ ప్రకృతిని మననీ నడిపిస్తున్న శక్తిని గూర్చి తెలుసుకోవడానికి దేవున్న ఆలోచనలే. ఇటువంటి ఆలోచనల ద్వారా ముందు తమచుట్టూ ఉన్న పరిసరాలను, ప్రకృతిని, మంచి చెడులను, మాడ్చులను అన్నింటినీ గమనించి వారికి గల కారణాలు అన్వేషించడమే విజ్ఞానం. ఇది ఒక యజ్ఞం లాంటిది.

మానవుని దృష్టి యోచన, జిజ్ఞాస అంతా మొట్ట

మొదల జ్యోతిషాన్వేషల వైపే సాగింది. వ్యక్తిలోని అనందం, ఆశ్చర్యం, సందేహం, భయం మొదలైన అన్ని భావాలను మేల్కొల్పడానికి జ్యోతిస్సులే మూలమైనాయి. తమకు కలిగిన ప్రశ్నలకు సమాధానాలు వెతుక్కోవడానికి జ్యోతిష్ములు ఆధారమైనాయి. ఒక ప్రత్యేక పరిశోధనా వచయంలో మది కొన్ని కొత్త విషయాలు తెలిసి ఆశ్చర్యానికి, అనందానికి హేతువులైనాయి. దీని ద్వారా విజ్ఞానాభివృద్ధి సాధ్యమైంది. ఈ విజ్ఞానాభివృద్ధి జ్యోతిర్విజ్ఞానం దోనే ప్రారంభమైంది.

కాంతివత్సదార్థాలైన జ్యోతిస్సులు నిత్యం వ్యక్తిపై తమ పరిపూర్ణ ప్రభావాన్ని చూపిస్తునే ఉంటాయి. జ్ఞానలీతాలైన ఈ జ్యోతిష్ముల వల్లనే వ్యక్తి యొక్క ఆలోచనలు చీకటి నుండి వెలుగు వైపు నడిచి అనంద మార్గం వైపు ప్రయాణం చేశాయి. అటువంటి జ్యోతిష్ముల ప్రభావాలను వ్యక్తి ఎప్పుటికప్పుడు అధ్యయనం చేయడం అరుగుతునే ఉంది. ఈ అధ్యయనం ద్వారా విజ్ఞానాభివృద్ధి అరగడం ఒక పాఠ్యమైతే, మరో పాఠ్యంగా తెలుసుకున్న విజ్ఞానం తమ చుట్టూ పక్కలవారికి తెలియజిస్తుడానికి చేసిన ప్రయత్నంలో సాహిత్యం ఉద్భవించింది. ఈ సాహిత్యం ద్వారా తాము కనుగొన్న విజ్ఞానాన్ని పక్కవాడితో పంచుకోవడం సాధ్యమైంది. విజ్ఞానాన్ని విజ్ఞానంగా ప్రచారం చేయడం కన్నా సాహిత్యరూపంగా ప్రచారం చేయడం వల్ల తాము తెలుసుకున్న అంశాలు అందరికీ తెలిపడం, అతమకు అలోచించిన అంశాలను తాము తెలుసుకోవడం, గుడ్డు పెట్టుకోవడం సులభమైంది.

జ్యోతిషం ఒకరింట్లో కూర్చోకెట్టి బలవంతంగా చదివించే చదువు కాదు. గురుకులంలో మాత్రమే అప్పే

భారతీయం

విజ్ఞానం కాదు. జ్యోతిషాన్ని విశ్వప్రయోగకాలలో ప్రకృతి యంత్రాల ప్రభావాలతో అధ్యయనం చేయాలి. ఎవరికి చేయనంత వారు చేయవచ్చు. ఎవరు ఎంత గ్రహాన్తే అంత గ్రహించవచ్చు. దీని ద్వారా పొందే ఆనంద, ఆనందాలకు అంతులేదు. ఆ అనుభూతులను కూడా ఎవరి స్థాయిలో వారు పొందవచ్చు. ఈ జ్ఞానం కేవలం చదువుకొన్న వారికి మాత్రమే తెలిసేది కాదు. జానపదుల నుండి జ్ఞానపరుల దాకా ప్రతి ఒక్కరికీ తెలిసే విశేషమైన జ్ఞానమే జ్యోతిర్విజ్ఞానం.

ఒక క్రమంలో సూర్య చంద్రాదుల సంవారం, ఉదయాస్తమయాలు, ఋతువుల అగమనం, నక్షత్రోదయ అస్తమయాలు, క్రమంలో వచ్చే ప్రకృతిలోని మార్పులు, గ్రహసంచార క్రమం, చంద్రుడు వేరు వేరు నక్షత్రాలలో లోజూ సంచరించడం మొదలైన క్రమపరిణామంలో ఉన్న అంశాలన్నీ వ్యక్తిపై ప్రభావం కలిగించి జ్యోతిష్సులపై ఆలోచనలు అధికంగా కలిగించాయి. ఈ అంశాలే క్రమంలో జ్యోతిర్విజ్ఞానంగామారి సాహిత్యరూపంగా ప్రకటితమైనాయి.

జ్యోతిర్విజ్ఞానం సాహిత్యంలో వ్యక్తమైన రీతిని పరిశీలించడానికి ముందుగా వైదిక సాహిత్యాన్ని పరిశీలించవలసి ఉంటుంది. వైదిక సాహిత్యంలో వ్యక్తియొక్క ఆలోచనలకు హేతువైన ఈ జ్ఞానం యొక్క మూలరూపం స్పష్టంగా కనిపిస్తుంది. ఆకాశంలో కనిపించే నక్షత్ర, గ్రహ తారాగణాలు, సూర్య చంద్రాదులు తమ మీద చూపే ప్రభావాలు, సూర్య చంద్రాదులు, నక్షత్రాల ద్వారా కాలగణనలు, కాలాన్ని విభజించుకొని వేరు వేరు కాలాల్లో తాము తీసుకొనే జాగ్రత్తలు, వేరు వేరు నక్షత్రాలు తూర్పు ఆకాశంలోనూ, పశ్చిమాకాశంలోనూ ఉదయించి అస్తమిస్తున్నప్పుడు ప్రకృతిలో జరిగే మార్పులు మొదలైన వివరాలతో కూడిన వైదిక సాహిత్యం ఈ జ్యోతిర్విజ్ఞానం యొక్క మొట్టమొదటి ప్రచార వేదిక. ఈ వైదిక

సాహిత్యంలో కేవలం జ్యోతిష విషయాలనే చెప్పాలనే భావంతో వ్రాసిన మంత్రాలు కొన్ని మాత్రమే. వేరు వేరు విషయాలను చెప్పున్నప్పుడు ప్రాసంగికంగానో, ఉదాహరణార్థంగానో, కథనాత్మకంగానో జ్యోతిష్సులనే తీసుకొని విశ్లేషణ చేయడం ఈ సాహిత్యంలో కనిపిస్తున్న విషయం. ఎప్పుడైనా బాగా తెలిసిన అంశాన్ని మాత్రమే మనం ఉదాహరణగా తీసుకొంటాం. జ్యోతిష్సులు ఆ విధంగా సాహిత్యంలో వ్యక్తం అయ్యాయంటే అప్పటికి వ్యక్తిపై వీటి ప్రభావం ఎంత తీవ్రంగా ఉంటే మనం అర్థం చేసుకోవచ్చు.

వైదికసాహిత్యంలో తెలియజేసిన చిన్న చిన్న అంశాల యొక్క మూలస్వరూపం తెలిసిన పురాణ సాహితీవేత్తలు తాము గ్రహించిన అంశాలను కొన్ని కథలుగా వ్రాస్తూ, విషయాన్ని పెంపు చేస్తూ వచ్చారు. సాహిత్య సృష్టిలో కల్పన లేకుండా కేవలం మూలమే చెప్పుడం వల్ల శ్రోతకు అది ఆనందాన్ని కలిగించదు, అది గుర్తుంచుకోవడానికి హేతువు కాదు. ఆ యా కథలు మానవుని నిత్యజీవితంలో గమనించే అంశాలలో తోల్చడం వల్ల అవి బాగా గుర్తుండిపోతాయనే భావంతో జ్యోతిర్విజ్ఞానంలోని అంశాలు కథనాంశాలుగా మారాయి. కేవలం జ్యోతిషమే కాకుండా ఇతరమైన అంశాలు కూడా కథనాంశాలుగా మారినప్పటికీ ఎక్కువ పాత్రను పోషించినవి మాత్రం జ్యోతిష్సులే. ఆ యా కథలయొక్క మూల స్వరూపం జ్యోతిష్సులు. ప్రాథమిక వ్యక్తికర్ణు వేదాలైతే, వేదాధ్యయన ప్రకృతి పరిశీలన ద్వారా ఆ యా అంశాలను రూపి చేసుకొని చేయూర్చిన మార్పులను సూచించుకుంటూ కథనాత్మకంగా పురాణ సాహిత్యం తెలియజేసింది. పురాణ సాహిత్యం లోని కొన్ని అంశాలు సంస్కృత మరియు ఇతర భాషా సాహిత్యాలకు మూలం అయినాయి. ఈ విధంగా సాహిత్యపరంగా చెప్పాల్సిన అంశాలకు మూలం మొదలు వైదికం, తరువాత పురాణం అక్కడనుండి సంస్కృత

జ్యోతిర్వాస్తు విజ్ఞానం - ప్రత్యేక సంచిక

భారతీయం

సాహిత్యం, దీన్ని మూలం చేసుకున్న తెలుగు సాహిత్యం పరుసగా కనిపిస్తున్నాయి.

వైదిక సాహిత్యంలోని ఒక చిన్న మంత్రం వురాణ సాహిత్యంలో ఒక కథగా మారి విషయ పరిజ్ఞానా న్నందిస్తుంది. పురాణంలోని చిన్నకథ కావ్యాలలో మరింత పెరిగి కొన్ని సూత్రవాంఛాలను కలుపుకొని రమ్యంగా చెప్పడానికి ప్రయత్నం చేస్తూ విషయవిశ్లేషణ చేస్తుంది. కావ్యాలలోని ఈ కథ ప్రబంధాలలో ఆత్యంత విస్తృతంగా ఎదిగి అనేక రకాల వర్ణనాంశాలను కలుపుకొంటూ పెద్ద కథగా మారిపోతోంది. ఈ పెద్దకథలోనూ మూలమైన కథయొక్క విశేషాలే ఉంటాయి. కాని కేవలం ఆ విశేషాలే కాకుండా ఇతరమైన ఎన్నో అంశాలను సందర్భాను సారంగా చేర్చడంవల్ల అది సుదీర్ఘమౌతుంది. ఈ రకమైన పెంపు సాహితీ వేత్తలందరికీ సుపరిచితమే.

అదేవిధంగా జానపదులకు గాని జ్ఞానపథులకు గాని తాము గమనించిన ఒక చుక్కల గుంపు యొక్క ఆకారం తాము తమచుట్టూ చూస్తున్న జంతువు, పక్షి, పస్తువు మొదలైన ఏదో ఒక అంశంగా స్ఫురిస్తూ ఉంటుంది. ఆకాశంలో మల్బులు కనపడుతున్న సమయంలో చిన్న పిల్లలకు వాటిని చూపిస్తే వారు మాట్లాడుకునే మాటల్లో తాము గమనించిన ఆకృతిలో ఆ యా మల్బుల ఆకృతి ఎట్లా మారుతున్నాయో చెప్పుకుంటూ ఉంటారు. తాము సూత్రవంగా గమనించిన ప్రతి వస్తువులోనూ తాము పూర్వం చూసిన, భవకు పరిచయం ఉన్న అంశాలతో పోలికలను చెప్తుంటారు. ఎప్పటికప్పుడే కదిలిపోయి, మారిపోయే మల్బులను గూర్చి జ్ఞానవరంగా ఇంకా ఎదగని పిల్లవారే అంత పోలికలను చెప్పగలుగుతున్నప్పుడు ఎప్పటికీ మారకుండా ఉంటూ నిత్యం సాయంత్రం కాగానే దర్శనమిస్తూ ఉండే ఆ నక్షత్రాల ఆకృతిని గూర్చి విజ్ఞానవంతుడైన మానవుడు మరింతో చెప్పగలగాలి. తాము సూత్రవంగా గమనించిన

చుక్కల ఆకృతిని వారి పక్కనే ఇంతకు ముందు గమనించిన ఆకారంతో కలిపి వారిద్దరి మధ్య సన్నిహిత బాంధవ్యాలతో, విరోధాలతో ఏర్పాటు చేస్తూ చేసే భావ వ్యక్తీకరణ ఆ చుక్కల గుంపుకున్న సాహిత్యానికి మూలమౌతుంది. ఒక చుక్కలగుంపు ద్వారా ఏర్పడ్డ చిన్న కథనం క్రమంలో అందరి పరిశీలనాను భవంతో పెద్ద సాహిత్యంగా మారడం మనకు అనుభవైకవేద్యమే.

సూర్యాస్తమయం కాగానే రాత్రిపూట ఆకాశంలో నక్షత్రాలు ఉదయిస్తుంటాయి. అవి వ్యక్తీయొక్క ఆలోచనాపథ మార్గస్థైర్యాలుగా మారాయి. ఒకానొకసారి రాత్రి కాగానే ఉదయించిన ఒక చుక్కలగుంపు దాదాపు ఆరు నెలలపాటు ఆకాశంలో వేరు వేరు స్థానాల్లో కనిపిస్తూ ఒకేసారి మారుమై పోతుంది. ఈ ఆరునెలల పాటు రోజూ దాన్ని చూసి దానితో మిత్రత్వానుబంధం సాహిత్యానుబంధాన్ని వ్యక్తి ఏర్పాటు చేసుకున్నాడు. మట్టి ఆరునెలల కాలానికి టూర్పు ఆకాశంలో అది కనిపించేవరకే తమ పాత మిత్రుడు కనిపించినంత సంతోషంతో ఉభయం, పండుగ చేసుకున్నాడు. మట్టి ఆరునెలల పాటు దానితో సహవాసం చేస్తూ దాని చుట్టూ అనేక కథలను అల్లుకోవడం మొదలు పెట్టాడు ఈవిధంగా ఎన్నో నక్షత్ర మండలాలను గూర్చిన కథలు మనకు సాహిత్యంలో కనిపిస్తుంటాయి. ఈ కథలు కొన్ని సార్లు ప్రత్యక్షంగా ఆ యా పేర్లతోనే ఉండగా, చాలా ప్రదేశాల్లో ఇతరమైన మార్పులతో కనిపిస్తుంటాయి. వాటిని గమనించి విశ్లేషించడం ద్వారా ఆ యా నక్షత్ర స్వరూపాలు, వాటి ప్రలావాలు అవగతమౌతాయి.

జ్యోతిషం కాలజ్ఞాన స్వరూప శాస్త్రం. వేరు వేరు కాలమానాలు ఏర్పడడానికి జ్యోతిషుని మూలకారణం. కాలంలో కనిపించే తేదాలకు జ్యోతిషుడైన మార్కువంద్రా దులే మూలంగా ఉన్నాయి. ఈ తేదాలకు సంబంధించిన విషయపరంగా కూడా సాహిత్యం ఏర్పడింది. అదేవిధంగా

భారతీయం

ప్రకృతిలోనూ, నక్షత్రాలలోనూ, ధూ అయనాంత పరచైన చలనాలలోనూ, యుగ, సంవత్సర, ఆయన, ఋతు, మాస, షష్ఠ, దిన సంబంధమైన కాలాంశాలలోనూ కలిగే మార్పులు కూడా సాహిత్యవిద్యావానికి కారణమైనాయి.

సాహిత్యంలోని జ్యోతిర్వేషాలను గమనించడానికి సృష్టమైన జ్యోతిషపరిజ్ఞానం ప్రస్తుత సమాజానికి అవసరం. నిత్యం జ్యోతిషులను గమనించగలిగే వాతావరణంలో దేనివారికి తాము వివే కథనాంకు మూలం జ్యోతిషంలో ఉందనే భావం అర్థం కాకుండా పోతుంది. జ్యోతిష పరిజ్ఞానానికి సంబంధించిన అంశాలను స్పష్టంగా తెలుసుకోవడం ద్వారా గ్రహ, నక్షత్ర, తారా సమూహాల వివేషాలను, కాలజ్ఞానాన్ని పరిపూర్ణంగా అర్థం చేసుకోవచ్చు. జ్యోతిర్గర్భనం చేస్తూ రాము గమనించిన వివేష విషయాలను ఋగ్వేదాంగ జ్యోతిషం నుండి జన్మదీపరకు వ్రాసిన వేరు వేరు జ్యోతిషాస్త్ర గ్రంథాలు ఈ జ్యోతిషుల అధ్యయనానికి మూలాలు. ప్రపంచంలో లభింపరాని సంతరించుకున్న అన్ని భాషలలోనూ జ్యోతిష గ్రంథాలున్నాయి. అన్ని సాహిత్యాల లోనూ జ్యోతిషాంశాలు చేరాయి. సాహిత్యరూపంగా వ్యక్తకరించలేని భాషలకు సంబంధించిన మానవజాతుల్లో జ్యోతిష ప్రభావాలు అవారాలుగానో, విశ్వాసాలుగానో ఉండిపోయాయి. ఈ విధంగా కాంతి ఉన్న ప్రతిచోటా జ్యోతిష జ్ఞానం వికసించింది. ఆ కాంతిల ప్రభావాన్ని అందరూ తమకు బోచినంత అధ్యయనం చేయగలిగారు.

సాహిత్యపరంగా ఒక కథ ఏర్పడడానికి జ్యోతిష విజ్ఞానంలోని - ఒక నక్షత్ర మండలం, అది ఉన్న రాశిపేర్లు, ఆకృతులు, అధిదైవాలు - ప్రకృత్యే 'న్న నక్షత్రాలు, రాశులు వాటి ఆకృతులు, పేర్లు, అధిదైవాలు - సరిగ్గా ఎదురుగా ఉన్న నక్షత్రం, రాశి, పేరు ఆకృతి, అధిదైవం-అయా నక్షత్రాలు సూర్యోదయం కన్నా ముందు, సూర్యాస్తమయం కాలంలో తూర్పుటాకాశంలో

ఉదయించడం, రాత్రిపూట నడినెత్తిమీద కనిపించడం, ప్రకృతిపై దీప్రమైన ప్రభావాన్ని కలుగజేయడం, కాలసంబంధమైన మార్పులను సూచించడం, మొదలైన ప్రకృతిలో జరిగే మంచి, చెడు మార్పులు కారణం లవుతున్నాయి.

ఈ విషయాలను దృష్టిలో పెట్టుకొని మొదట వచ్చింది వైదికసాహిత్యం. కాలస్వరూపం, నక్షత్ర స్వరూపాలు, చంద్రమార్గంలోని నక్షత్రమండలాల్లో తాక, ఖర మండలాల లోని నక్షత్రాలు, వాటికి సంబంధించిన వివేషాలు వేదాలు, బ్రాహ్మణ్యాలు, అథర్వశాస్త్రాలు, సంహితలు, ఉపనిషత్తులు, స్మృతుల్లో కనిపిస్తూ ఉన్నాయి.

ఒక నక్షత్రం సూర్యోదయం కన్నా ముందు తూర్పుటాకాశంలో ఉదయించినపుడు, ఒక నక్షత్రం సూర్యాస్తమయం తర్వాత తూర్పు ఆకాశంలో ఉదయించినపుడు ఆ యా నక్షత్రాలకు ఆ యా రోజుల్లో పూజలు చేయాలని, పండుగ చేసుకోవాలని వైదిక సాహిత్యం సూచించింది.

ఒక శాస్త్రం, పరిశోధనాకాలంలో తన అన్వేషాన్ని రూపొందించుకుంటున్నప్పుడు అనే బాహుళ్యంలో దాని ప్రచారం అతి తక్కువగా ఉంటుంది. దానిని శాస్త్రంగా ప్రచారం చేసినప్పుడు కూడా అది కొంతమంది మాత్రమే అర్థం చేసుకోగలుగుతారు. కాని అదే శాస్త్రం సామాన్యజాతి నిత్యజీవనావసరం అనే భావం ఎప్పుడైతే స్ఫురిస్తుంటే అప్పుడే దాన్ని వ్యక్తి నిత్యజీవనరీత్యంగా మలవడం జరుగుతుంది. ఈ సమయంలో దాని శాస్త్రత్వాన్ని అది కోల్పోయి నిత్యజీవనావసరమైన అంశంగానే మిగిలిపోతుంది. ఒకవేళ దానికి ఈ రూపాన్నివ్యక్తపోతే దానిలోని మంచిని దగ్గరకు చేసుకోవడానికి అందరు నందేహావడుతుంటారు. అందుకే మన పూర్వ దర్శనాస్త్రకర్తలు జ్యోతిషం లోని ఉపయోగకరమైన అనేక అంశాలను నిత్యజీవనధర్మాలుగా మార్చివేశారు. వాటి

భారతీయం

ప్రభావాన్ని పరోక్షంగా ఆందరికీ తెలియజేశారు. దానివల్ల జ్యోతిర్లింగానికి విస్తృతప్రచారం ఏర్పడింది. అందుకే ఈ శాస్త్రవిజ్ఞానం సాహిత్యరూపాల్లో వైదిక సాహిత్యం నుండి జానపదసాహిత్యం వరకు కనిపిస్తూ ఉంది. ఆ యా సాహిత్యాలు, దార్శిక నియమాల వెనుకనున్న శాస్త్ర పరిజ్ఞానం ప్రస్తుతం ఆందరికీ తెలియజేప్పాల్సిన అవసరం కూడా ఉంది.

అయితే సాహిత్యవిజ్ఞానంలో కేవలం ఒక శాస్త్రాంతం మాత్రమే కాక దాని చుట్టూ సామాజికాది అంశాలు, నిత్యజీవన ధర్మాలకు సంబంధించిన అంశాలతో కూర్చు చేసిన కథనం, దానిలో రససిద్ధి కలగడానికి అవసరమైన విశేషాలతో కూడుకొని ఉంటుంది. మూలంలో మాత్రమే శాస్త్రాంతం కనిపించి ఇతరమైన అంశాలన్నీ వర్జనలుగా మనకు కనిపిస్తాయి. ప్రాచీనాంధ్రసాహిత్యంలో మూలరూపంగా ఉన్న జ్యోతిర్విజ్ఞాన అంశాలను ఈ విధంగా పరిశీలించాలి.

సాహిత్యానికి మూలంగా ఉన్న అంశాల్లో జ్యోతిషం తన ప్రత్యేక ప్రతిపత్తి చూపించింది. వానిలో -

- ద్రువుని కథ అయవచలనం, భూవిషువలనాన్ని నరకాసుర వధ మారిన ద్రువస్థానం గూర్చి,
- దక్షయజ్ఞధ్వంసం సంవత్సర ప్రారంభ లిండువు మారడం గూర్చి,

శిలి కథ మలారాశి, విశాఖా నక్షత్రాలను తెలియ జెప్పే విషువత్తు కథను గూర్చి,

రావాలకేతువుల కథ గ్రహణం ఏర్పడడానికి మూలరూపాన్ని తెలియజెప్పుడం గూర్చి,

వృత్రాసుర వధ జ్యేష్ఠ - మృగశిరలు పరస్పరం ఎదురెదురుగా ఉండడం వల్ల వాటి ఉదయాస్తమయాల్లో జరిగే మార్పుల గూర్చి,

త్రిపురాసుర సంహారం నక్షత్రరూపంలోని త్రిపురాసురుల వధ తెలియజేయడం గూర్చి,

మన్మథదహనం మిథున, రవమృగాశులు పరస్పరం ఎదురెదురుగా ఉండడం వల్ల ఉదయాస్తమయాలలో ఒకటి ఉదయించినపుడు మరొకటి ఆస్తమించే విషయాల గూర్చి,

కుమార సంభవ గాథ కృత్తికా నక్షత్రం గూర్చి, నహుషుని కథ ఆశ్లేష నుండి స్వాతి వరకు పడి ఉన్న నక్షత్ర రూపాన్ని గూర్చి,

స్వగమహారాజు కథ ఆకాశంలోని స్వగమండలం గూర్చిన విశేషాలను తెలియజేసేవి.

దేవతలు : వాహనాలు - ధ్వజాలు - స్వరూపాల విషయం తెలుసుకోవాలి. ఈ అంశంలో అగ్నికి మేషం, శివునికి వృషభం, దుర్గకు సింహం, అశ్వుశులకు గార్జణాలు, మన్మథునికి మకరం, శుకం, మీనం వాహనభృత్యాలైన రీతి. వరుణునికి మకరం, విష్ణువుకు గరుడుడు, సరస్వతీ బ్రహ్మాలకు హంస వాహనాలైన రీతి తెలియజేయడం జరిగింది. వీటిలో సందర్భానుసారంగా అగ్ని, శివుడు, చంద్రుడు, విష్ణుపదం, బ్రహ్మ, మన్మథుడు, సప్తర్షులు మొదలైనవారి ఆకృతీపరమైన సాహితీ విశేషాలను జ్యోతిష వరంగా వివరించడం జరిగింది.

జటువంటి పరిశీలనల ద్వారా సాహిత్యంలో విస్తృతంగా వ్యాప్తిలో ఉన్న కథలు, దేవతామూర్తుల స్వరూపాల అధ్యయనం వల్ల వాటి వెనుక నున్న జ్యోతిర్విజ్ఞానరూపమైన ప్రామాణికాంశాలను ఇంకా తెలియజేయవచ్చు. కాలానికి, భూగోళ, ఖగోళ సంబంధ అంశాలకు సంబంధించిన మార్పులకు ప్రతీకలను పరిశీలించి సాహిత్యానికున్న చైతన్యనికమూలాలను తెలుసుకోవచ్చు. దానిద్వారా పురాణసాహిత్యంపై వస్తున్న వ్యతిరేకతలవలకు సృష్టమైన సమాధానాలివ్వవచ్చు.

భారతీయం

వాఙ్మయమంతరి లోనూ నిండి ఉన్న జ్యోతిష విశేషాల్లో తెలుగు సాహిత్యంలో ఉన్న కొన్ని వైఖానికాంశాలను తెలుసుకొని వైదికసాహిత్యం నుండి జానపద సాహిత్యం వరకు ఉన్న జ్యోతిష విశేషాలను సూచించడం జరిగింది. ఇతరమైన శాస్త్రాల అధ్యయనంలో కొంతైనా ఊహలకు అవకాశం ఉంటుంది కాని, జ్యోతిష సంబంధమైన పరిశీలనలలో అటువంటి ఊహాబోహాలకు అవకాశం తక్కువ. ఈ జ్యోతిషులు అకాశంలో ప్రత్యక్షంగా, ప్రత్యక్షరంగా మనకు కనిపిస్తూనే ఉంటాయి.

"అప్రత్యక్షాది శాస్త్రాది వివాక స్వేష తేపలమ్
ప్రత్యక్షం జ్యోతిషం శాస్త్రం చంద్రార్కౌ తత్ర సాక్షిణౌ"
ఇవర శాస్త్రాలు అప్రత్యక్షమైనవి కావడం వల్ల వాటిలో వివాదాలకు అవకాశం ఉంటుంది కాని ప్రత్యక్షమైన జ్యోతిషాస్త్రానికి అటువంటి అవకాశం లేదనీ, రవి, చంద్రుల వంటి జ్యోతిషులు ప్రత్యక్షమైనవి తెలియజేయడం జరిగింది.

ఈ విధమైన ప్రత్యక్ష జ్ఞానం వాఙ్మయం అంతటా నిండి ఉంది. ఈ వాఙ్మయమే జ్యోతిషవాఙ్మయం. అందుకే జ్యోతిషవాఙ్మయం వాఙ్మయమ్.

భారతీయం

తక్షణోత్సాహం

ఉత్సాహం కావాలంటే దీ, కాఫీలు తాగడం, తక్కి కావాలంటే ఏవో ఒక చిరుతిట్టు తినడం లాంటివి ఎంతోమంది చేస్తారు. కానీ అవి తాత్కాలికమైన ఉత్సాహం ఇస్తాయి.

5 నిమిషాలు నడవటం, కుదరకపోతే గాలి వెలుతురు ఉన్నచోట 1 నిః గడపడం, పెద్దగ్లాసులో నీరుత్రాగటం, 2 నిఃలు ప్రాణాయామం చేయడం, సంగీతం వినడం, నాట్యం చేయటం అనే అలవాట్లు చేసుకోవడం మంచిది. ఏదైనా తినాలనిపించినప్పుడు పచ్చికూరలు తినడం మంచిది.

ఇవి తక్షణమే ఉత్సాహాన్ని ఇవ్వడమే కాక శాశ్వత ప్రయోజనాలని తప్పకుండా ఇస్తాయి.

హస్తం హస్తేన సంయోజ్యం

దంశాన్ కుకటూపయేత్

తాపాన్ సంయోజయేత్ పశ్చాత్

ఉత్సాహం తక్షణాత్ భవేత్

ఎడమచేతిలో కుడిచెయ్యివేసి గట్టిగా తిగించండి. పళ్ళు తిగించండి. ఎడమ బాహువుని కుడిచేత్తోను, కుడి బాహువుని ఎడమచేత్తోను పట్టుకొని గట్టిగా అత్యాలింగనం చేసుకోండి. తక్షణమే ఉత్సాహం వస్తుంది. చేసి చూడండి.

పద్యము

మధురములు మాత్రములు గలవి గాన వాటిని పద్యములు అంటారు. వాటిని పద్యములు అంటారు. వాటిని పద్యములు అంటారు.

పద్యము

పద్యములు అంటారు. వాటిని పద్యములు అంటారు. వాటిని పద్యములు అంటారు.

పద్యము

పద్యములు అంటారు. వాటిని పద్యములు అంటారు. వాటిని పద్యములు అంటారు.

పద్యములు అంటారు. వాటిని పద్యములు అంటారు. వాటిని పద్యములు అంటారు.

పద్యములు అంటారు. వాటిని పద్యములు అంటారు. వాటిని పద్యములు అంటారు.

వారతీయం

అభ్యుదయం, త్రేయస్సు అరుగుతుంది. ఈ విధంగా ధర్మం మనసో, వారా, కర్మలా ఎల్లప్పుడూ అవరించ దగినది. మనువు కూడా ధర్మానుష్ఠానము ద్వారా అమిత వైవ సుఖం లభిస్తుందని తెప్పెను.

శ్లోతి: మృత్యుదితం ధర్మ మనుత్తిష్ఠన్తి మానవః
 అహి కీర్తి మవాప్నోతి ప్రేక్య వాసుత్తమం సుఖమ్
 లోకంలో మానవుడు వారా ప్రయత్నించి అనేక పుష్పఫలము పొంది రక్షిస్తాడు. కాని పరలోక యాత్ర సమయంలో కనీసం చెప్ప గుండు సూచిస్తేనే తనవెంట

తీసుకొని వెళ్ళలేడు. కానీ ధర్మం అలా కాదు మానవుడు పరలోకాలకు వెళ్ళేప్పుడు కూడా అతడి వెంట ఉండేది ధర్మమే. అందుకే ఒక కవి ఇలా చెప్పాడు.

వాక్యాభివ్రామ విదం మమరాధిపశ్యమ్
 అపాతమాత్ర మాభులో ఎవయోవలోగః
 ప్రాణాః కృణ్యాన్ అంబించనమాచరాతాం
 ధర్మః పరమనథం పరమచో పరలోకమానే
 అందుకే సత్యం పత, ధర్మం పర,
 ధర్మాన్న భ్రమధితున్యమ్.

